

발 간 등 록 번 호

54-3520000-000004-10

함께 가꿔요! 행복한 연수!

2011 구정백서

<http://www.yeonsu.go.kr>

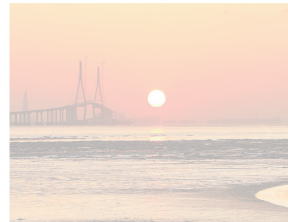
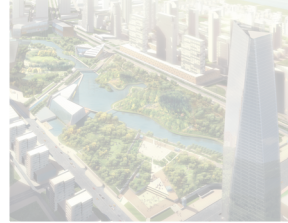

우리구의 상징물



❖ 구마크

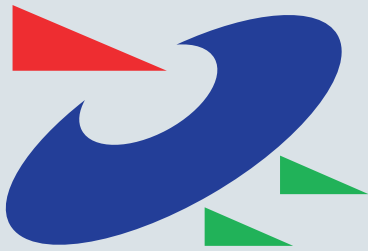

- 역동하는 청색타원의 모습은 인천의 바다를 상징하며 가운데 흰색 타원은 “연수구”에서 “연”자의 첫자음 “ㅇ”을 상징
- 빨간색 삼각형은 『세계화』를, 두 개의 녹색 삼각형은 『환경』에 대한 관심을 나타냄
- 전체적으로 연수구가 인천의 중심이 되는 21세기의 미래상을 표현



❖ 구의 나무 | 느티나무

- 연수구의 보호종으로 장수를 나타내는 나무이며 구민의 무병장수를 기원하는 의미를 나타냄
- 강한 의지와 조화 그리고 예의를 나타내며 연수구의 무궁한 발전상을 의미함



❖ 구의 꽃무 | 진달래

- 우리구 청량산과 문학산에 많이 분포되어 있어 친근감을 나타냄
- 사랑과 정감이 있으며 어떠한 토양에도 잘 자라는 강인한 자생력을 상징
- “사랑의 즐거움”이라는 꽃말과 같이 다정 다감한 연수구를 상징



❖ 구의 새무 | 학

- 화려하지 않고 청초하며 고고함으로 자만하지 않고 묵묵히 일하는 구민을 상징
- 비상하는 학의 웅장한 자태처럼 구의 희망찬 미래를 상징

구의 슬로건 · 캐릭터

❖ 심볼마크 · 심볼마크 그리드

연수구의 BI “Better Life Yeonsu”의 심볼마크는 21세기 동북아의 물류, 항만의 중심지, 인천의 핵심인 연수구가 세계를 향해 도약하는 것으로 선진구(區)로서의 위상과 쾌적한 삶의 질을 상징화하고 있다. 환경 친화적인 쾌적한 연수구를 초록의 띠와 붉은 해를 통해 표현했으며 그 안에서 행복한 삶을 영위하고 있는 연수구만의 모습을 Y의 형태를 통해 표현하였다.

심볼마크(기본형)



심볼마크 그리드

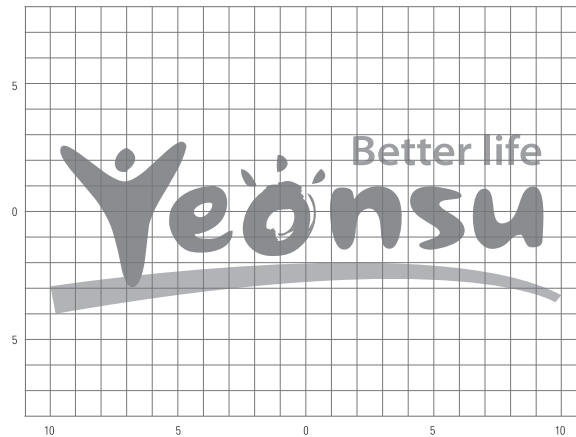

최소사용규정



❖ 캐릭터 / 캐릭터 그리드

연수구의 캐릭터 학은 시베리아대륙을 횡단하는 철새로 세계를 향해 뻗어가는 연수구의 미래 지향적인 이미지를 상징화 한다. 또한 청초한 모습과 고고한 자태는 구민의 문화수준과 깨끗한 주거환경으로서의 연수를 상징적으로 나타내며, 고급스러운 느낌을 동시에 살릴 수 있는 캐릭터로 살기 좋고 활기찬 느낌의 연수구의 이미지를 잘 표현하고 있다.

기본형



그리드

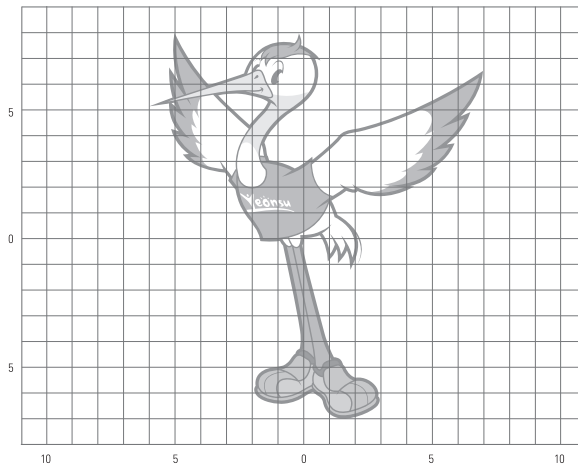

최소사용규정

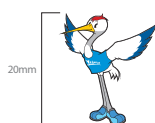

특수활용규정



최소사용규정보다 더 작은 사이즈의 캐릭터를 사용해야 할 특수한 경우에서 캐릭터의 티셔츠에 있는 logo를 생략하여 14mm까지 축소하여 사용할 수 있다.

서이복푸 해의 언비곳까지이름— 빛 내 리 (후렴) 오
 른든가파도복해치된저—마음어세계—이 되 리 리
 를—이 되 리 리

와 서 살 수 록 정 든 곳 이 어 라 내 사
 오 와 서 살 수 록 정 든 정 든 곳 이 어

랑 자 랑 스 러 운 곳 연 수 마 을 이 구 나
 라 내 사랑 자 랑 스 러 운 수 마 을 이 구 나

- 1) 2절 까지 연주한 후 전주를 간주로 사용함.
- 2) 2절 또는 4절 끝에서 ()와 같이 음을 올려서 연주할 수 있음

Contents

I. 제1편 구정현황

제1장 구의 변천사
제2장 지역 특성
제3장 일반 현황

II. 제2편 주요구정

제1장 2010년 구정운영 주요성과
제1절 품격중심 도시
제2절 복지중심 도시
제3절 사람중심 도시
제2장 2011년 주요업무계획
제1절 품격중심 도시
제2절 복지중심 도시
제3절 사람중심 도시

III. 제3편 부문별 실적 및 계획

제1장 일반행정
제1절 기획관리
제2절 자치행정
제3절 민원지적
제2장 재무행정
제4절 재무관리
제5절 세정관리



목 차

제 3 장 사회복지	
제 6 절 주민생활.....	
제 7 절 사회복지.....	
제 8 절 가정복지.....	
제 4 장 환경위생	
제 9 절 청소행정.....	
제10절 환경보전.....	
제11절 위생관리.....	
제 5 장 교육문화	
제12절 교육홍보.....	
제13절 문화체육.....	
제 6 장 지역경제	
제14절 지 역 경 제.....	
제15절 상공·에너지.....	
제16절 고용안정관리.....	
제 7 장 건설교통	
제17절 건설행정.....	
제18절 교통행정.....	
제19절 재난관리.....	
제 8 장 도시관리	
제20절 건축행정.....	
제21절 도시정비.....	
제22절 공원녹지.....	

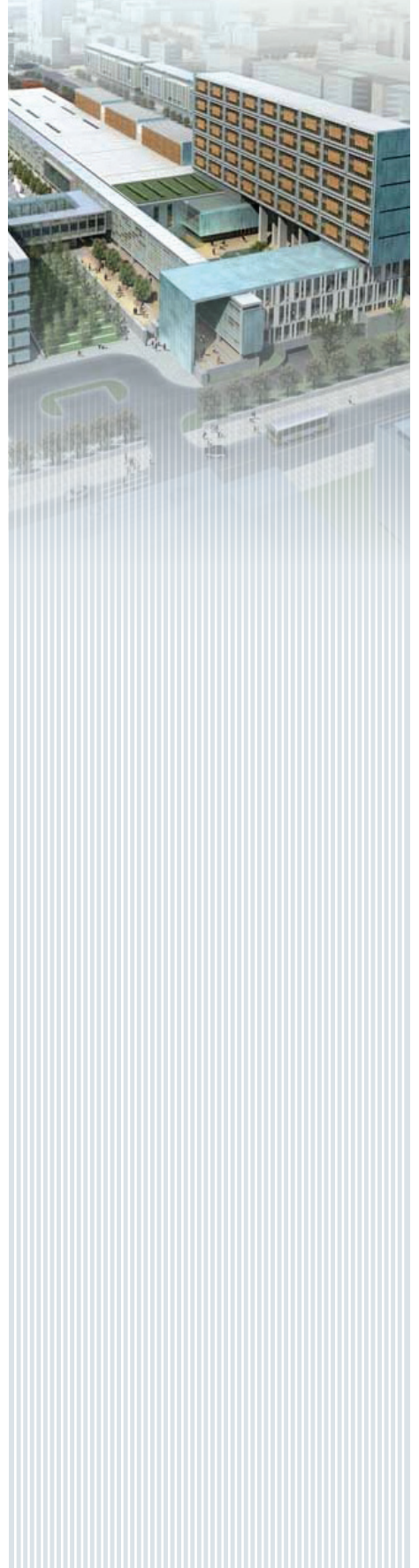

Contents

IV. 제4편 구 산하기관

제 1 장 보건소
제 1 절 보건소의 이해
제 2 절 2010년도 추진실적
제 3 절 2011년도 추진계획
제 2 장 동 주민센터
제 1 절 옥련1동
제 2 절 옥련2동
제 3 절 선 학 동
제 4 절 연수1동
제 5 절 연수2동
제 6 절 연수3동
제 7 절 청 학 동
제 8 절 동춘1동
제 9 절 동춘2동
제10절 동춘3동
제11절 송 도 동
제3장 어린이도서관

V. 제5편 의 회

VI. 제6편 부 록

역대 구청장
역대 부구청장
구의회 의원
공공기관 현황
교육기관 현황



제 1 편 구정현황

제 1 장 · 구의 변천사

제 2 장 · 지역특성

제 3 장 · 일반현황





제1장 구의 변천사

제1장 구의 변천사



제1절 연 혁

인천의 옛지명은 동국여지승람(東國輿地勝覽)에 기록된 백제건국의 전설에 따르면 백제시조 온조(溫祚)의 동복형(同腹兄)인 비류(沸流)가 인천에 정착하여 미추홀(彌趨忽)이라고 부르게 된 것이 그 발상이라 함. 삼국시대에는 고구려, 백제, 신라 3국간 쟁탈의 목표가 되었던 곳이었다. 삼국간의 영토로 번복 변천을 거듭하다가 신라 진흥왕 14년(553년)에 신라의 신주(新州)인 한산주(漢山州)에 속하였고 경덕왕 때에는 소성(邵城)이라 불러 울진군의 영현(嶺縣)이 되었다.

그 후 고려 현종9년(1018년)에는 수주(樹州)에 속하였으며, 숙종 때에는 인예(仁睿)왕후 이씨의 고향이라하여 경원군(慶源郡)으로 올려졌고, 인종 때에는 순덕왕후(順德王后) 이씨(李氏)의 고향이라서 지인주사(知仁州事)로 고쳐졌다. 공양왕 2년(1390년)에는 경원부(慶源府)로 승격되고, 조선왕조 태조(太祖)원년(1392년)에 다시 인주(仁州)로 되었으며, 태종13년(1413년)에 이르러 인천군(仁川郡)으로 격하 되었다가 세조6년(1461년)에 소헌왕후(昭憲王后)의 외향이라 하여 인천도호부(仁川都護府)로 승격 되었다.

연수구 지역은 1413년 인천도호부 먼우금면의 웅암리(甕岩里), 먹암리(黑菴里), 망해리(望海里), 동막리(東幕里), 척전리(尺前里), 한진리(漢津里), 함박리(咸朴里), 야동(冶洞), 옥동(玉洞)지역으로 1914년 부천군(富川郡) 문학면(文鶴面)에 편입하였으나, 인천부역(仁川府域) 확장시 인천부로 재편입 되었고, 1968년 남구에 편입되었다가 1995년 3월 1일 옥련(玉蓮), 선학(仙鶴), 연수1(延壽1), 연수2(延壽2), 연수3(延壽3), 청학(靑鶴), 동춘1(東春1), 동춘2(東春2)동등 5개 법정동과 8개 행정동 18.37km²로 연수구가 개칭하게 되었다. 1996년 5월 1일 동춘2동을 분할, 동춘2동과 청량동으로 분동한 데 이어, 2003년 3월 1일 옥련동을 옥련1동과 옥련2동으로 분동하였고, 2003년 12월 18일 청량동에서 동춘3동으로 변경되었고, 2007년 1월 1일 동춘2동에서 동춘2동과 송도동으로 분동되었고 11개 행정동이 되었다.

1940. 4. 1 인천부 편입
1949. 8. 15 법률 제32호(1949. 7. 4)로 지방자치법 시행에 따라
인천부를 인천시로 개칭
1968. 1. 1 법률 제1919호(1967. 3. 30 공포)로 구제실시에 따라 남구 편입
· 옥련동, 선학동, 연수동, 청학동, 동춘동
1977. 5. 10 시조례 제1075호(1977. 4. 18 공포)로 행정동 명칭 변경
· 남촌동과 선학동을 선학동으로 변경
· 연수동과 청학동을 연수동으로 변경
1981. 7. 1 법률 제3424호(1981. 4. 13 공포)로 직할시로 승격
1988. 1. 1 대통령령 제12376호(1987. 12. 31 공포)로 남구에서 남동구 분구
· 선학동 관할구역이던 남촌동을 남동구로 편입
1994. 7. 1 법률 제323호(1994. 7. 1 공포)로 2개 행정동 분동
· 연수동 → 연수1동, 연수2동, 청학동
1995. 3. 1 법률 제4802호(1994. 12. 16 공포)로 남구에서 연수구 분구
남구조례 제343호(1995. 3. 1 공포)로 2개 행정동 분동
· 연수1동 → 연수1동, 연수3동
· 동춘동 → 동춘1동, 동춘2동
1996. 1. 1 구조례 제107호로 1개 행정동 분동
· 동춘2동 → 동춘2동, 청량동
2003. 3. 1 구조례 제384호로 1개 행정동 분동
· 옥련동 → 옥련1동, 옥련2동
- 2003.12.18 구조례 제419호로 행정동 명칭 변경
· 청량동 → 동춘3동
2007. 1. 1 구조례 제532호로 1개 행정동 분동
· 동춘2동 → 동춘2동, 송도동

제2절 선사 및 고대국가



▲ 1950년대의 문학산성과 연수동

비류왕국이 탄생한 B.C 18년보다 훨씬 이전인 신석기시대부터 우리 고장에 사람들이 생활하고 있었을 것으로 추정되며, 문학산 일대는 비류왕이 세웠다는 비류백제(일명 미추홀왕국, 미추국)의 도읍지라고 전해지고 있다.

제3절 통일신라에서 조선시대



▲ 원인재(인주이씨 중시조인 이허겸의 묘려)

통일신라 말기부터 우리 고장은 소성이라 불리게 되었으며 이때부터 새로운 이씨(인주이씨)들이 탄생하였고 이들 이씨들은 문학산 주변 연수동, 선학동, 문학동 일대에 뿌리를 내리고 살면서 고려시대를 맞이하게 되며 고려시대 초·중기 7대 임금에 이르는 약 100여년간 인주이씨들은 고려조 최대의 가문으로 번성하게 된다.

조선시대에 인천도호부가 관할하는 지역은 모두 10개면이 있는데 지금의 연수지역 대부분은 먼우금면에 속하게 된다.

제4절 근대에서 현대

1906년 6월 행정조직에 대한 개편작업으로 먼우금면이 서면으로 개칭되었고, 1930년 일제는 인천의 행정구역을 확장했는데 이때 문학면의 일부(옥련리)와 다주면(주안일대) 대부분이 인천부에 편입되었다.

옥련리가 이때 송도정이라는 왜식지명으로 바뀌게 되며,

연수리는 연수정으로, 동춘리는 동춘정으로, 도장리는 무학정으로 바뀌게 된다.

8·15 해방 이후 1945년 11월 연수지역은 인천부 문학지청의 관할이 되었으며 1946년 1월 1일부터 옥련동, 동춘동, 선학동으로 왜식지명을 변경하여 오늘날의

동명을 갖게 되었고 1968년 인천시가 구제를 시행함에 따라 연수구 각동 전체가 남구 관할이 된다.

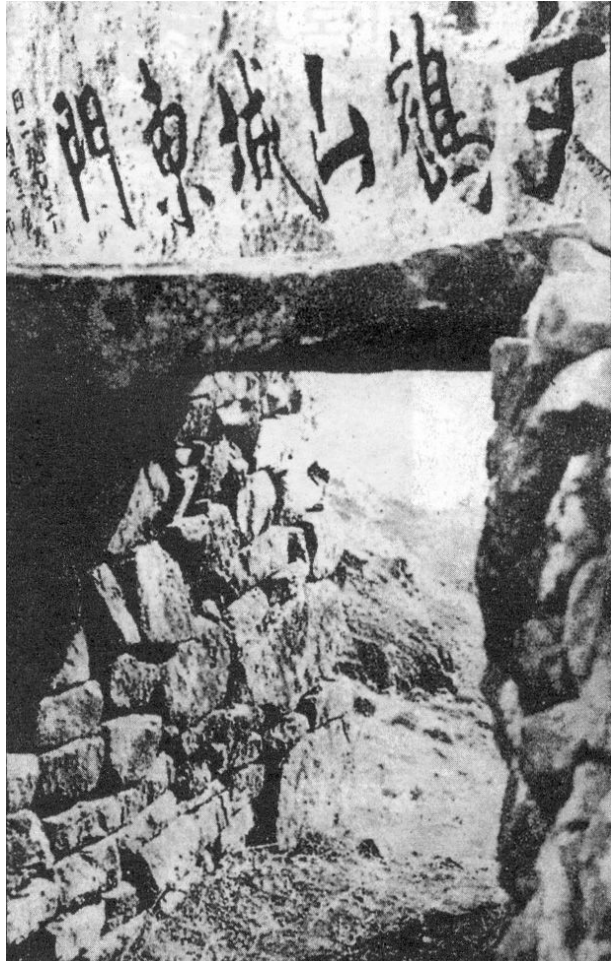

▲ 문학산성 동문의 옛모습

제5절 현대에서 현재

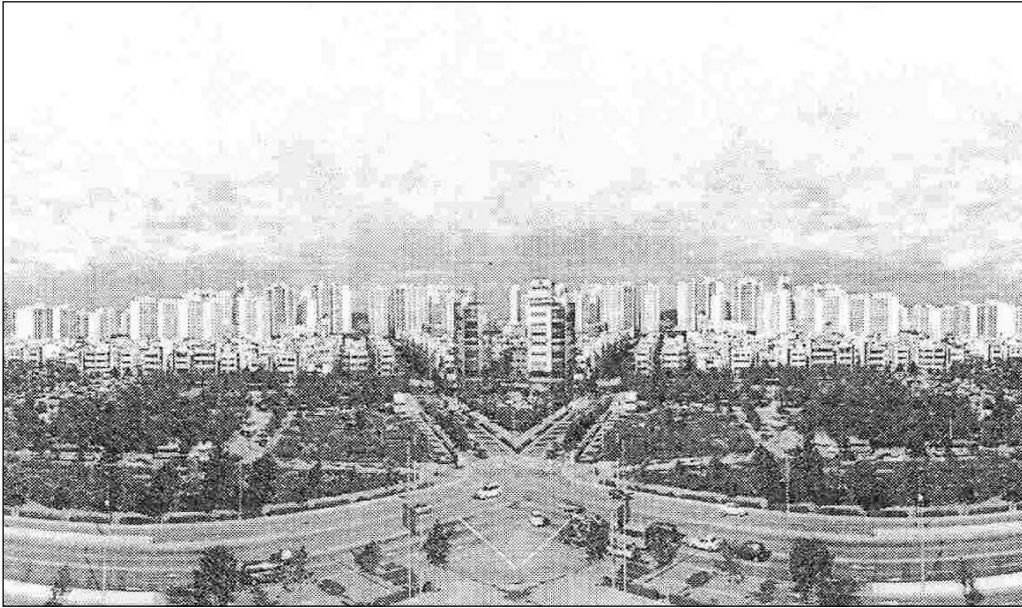

▲ 현재의 연수구 전경

그 후 연수구 지역에 대단위 아파트가 조성되면서 인천시 남구 주민이 58만명에 육박하게 되어 1994년 12월 6일 남구로부터 분할하여 연수구를 신설하고 1995년 3월 1일 개칭하기에 이르렀다.

연수구는 새롭게 단장한 신도시의 기반조성 아래 21세기 서해안의 중추적 미래도시로 변모하고 있다.



제2장 지역 특성

제1절 | 위 치

제2절 | 기 후

제3절 | 주변환경

제2장 지역특성



제1절 위치

연수구는 인천광역시 남쪽에 돌출한 해안선을 따라 동쪽으로는 선학동, 연수동, 동춘동 지역이 승기천을 경계로 남동구와 접해 있고 북쪽으로는 옥련동, 청학동, 선학동 지역이 문학산을 경계로 남구와 접해있다.

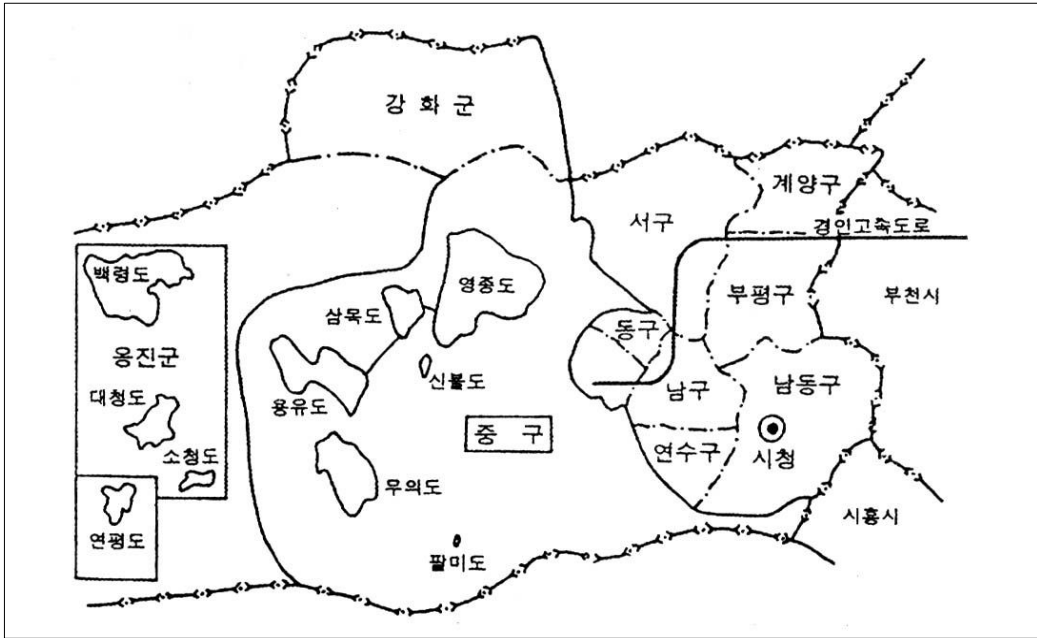

구청소재지	경도와 위도의 극점			연장거리
	단	지명	극점	
인천광역시 연수구 동춘동 923-5 (연수구 원인재로 115)	극동	선학동 64-1	동경 126° 42' 30"	동서간
	극서	옥련동 194-24	동경 126° 38' 10"	6.4km
	극남	동춘동 916-4	동경 126° 38' 22"	남북간
	극북	선학동 327	동경 126° 42' 25"	10.17km

제2절 기 후

1. 천기일수

구분 월	맑 음 (<2.5)	흐 림 (>=7.5)	강 수 (>=0.1)	서 리	안 개	눈	뇌 전	폭 풍
2009년도	115	78	95	27	30	20	18	3
2010년도	94	156	115	19	45	33	24	1
1 월	12	14	5	3	5	11	-	-
2 월	9	9	10	6	5	7	1	-
3 월	6	13	12	1	1	5	-	-
4 월	8	11	11	-	3	1	-	-
5 월	6	13	12	-	5	-	-	-
6 월	8	10	12	-	5	-	3	-
7 월	-	15	16	-	7	-	3	-
8 월	-	13	18	-	2	-	9	-
9 월	7	13	10	-	2	-	4	1
10 월	14	13	4	-	1	-	-	-
11 월	14	13	3	2	4	1	4	-
12 월	10	19	2	7	5	8	-	-

2. 기상개요

구 분	기 온(℃)			강수량 (mm)	상대습도(%)	
	평 균	최 고	최 저		평 균	최 소
2009년도	12.6	31.4	-10.9	1,382.1	66.7	14
2010년도	12.2	30.9	-12.8	1,481.4	68	13



제3장 일반 현황

제1절 | 기본 현황

제2절 | 문화 · 교육

제3절 | 지역 경제

제4절 | 복지 행정

제5절 | 환경 보전

제6절 | 도시 기반

제7절 | 공원 · 교통

제3장 일반 현황



제1절 기본 현황

구정 방향

구정 목표

함께 가꿔요! 행복한 연수!

품격중심
도시

복지중심
도시

사람중심
도시

1 구민이 참여하는 열린행정, 소통의 도시 구축

2 사람이 중심에 서 있는 교육·복지도시 조성

3 글로벌 시대를 선도하는 창조도시 실현

4 지역경제를 활성화하는 자족도시 건설

5 삶의 품격을 높이는 문화예술도시 구현

6 자연친화 녹색성장을 주도하는 건강도시 건설

일반현황

면적 42.75km² (인천광역시의 4.5%)

인구 279,230명 (인천광역시의 10.1%)

주택 77,443호

•아파트 67,283(87%) •연립 6,083(8%) •단독 3,835(5%) •기타 242

주요시설

- 도로 : 158.89km(개설율 87.4%)
- 공원 : 55개소(도시자연2, 근린13, 어린이39, 체육1)
- 학교 : 53개교
(초등21, 중등14, 고등12, 대학4, 특수학교1, 국제학교1)
- 병·의원 : 231개소
(종합병원 2, 병·의원 118, 치과의원 65, 한의원 46)
- 송도지식기반산업단지 : 인천경제자유구역청, 송도테크노파크,
국방벤처센터, 인천중소기업종합센터 등

행정기구 3국 1실 18과, 1보건소, 1의회, 11동, 1어린이도서관

공무원 정원 : 597명
(본청 423, 의회 18, 보건소 40, 어린이도서관 5, 동 111)

행정조직

기	실·국 본 부	실·과 담당관		의회	직속 기관	사업소	동
구	3국	1실 18과	77담당	1과 2담당	1소2과 7담당	1관	11동 5담당
정	계		본청	의회	직속 기관	사업소	동
원	597		413	18	40	6	126

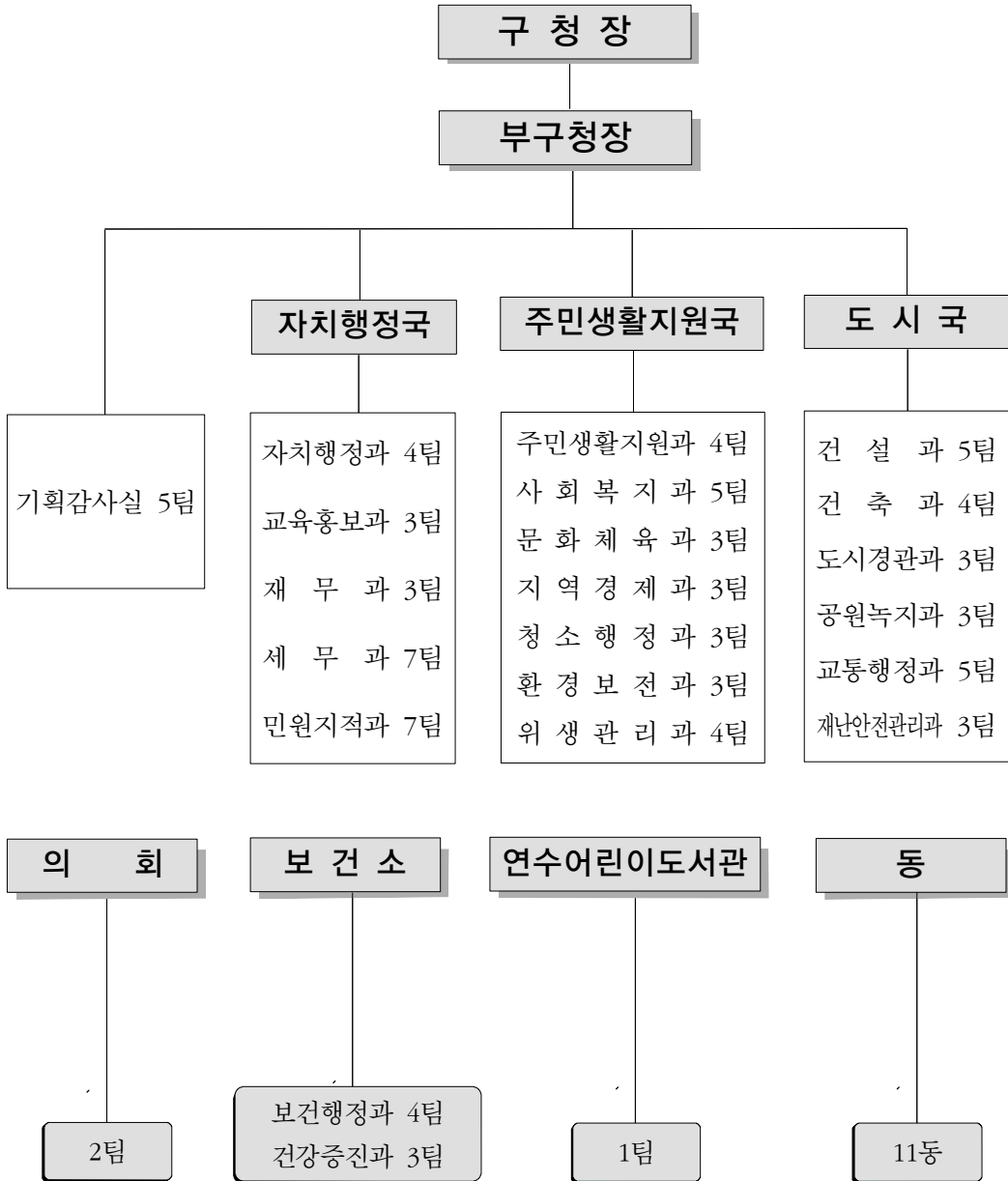

재 정

2010년도 예산규모

○ 총 괄

총 2,155억원

- 일반회계 ----- 2,066억원
- 특별회계 ----- 89억원
- ※ 재정자립도 : 44.85 %

○ 일반회계

세 입

- 지방세 34,348백만원
- 세외수입 27,258백만원
- 조정교부금 51,058백만원
- 보조금 93,950백만원

세 출

- 일반 공공행정비 22,044백만원
- 공공질서 및 안전 1,368백만원
- 교 육 1,501백만원
- 문 화 및 관 광 2,882백만원
- 환 경 보 호 8,139백만원
- 사 회 복 지 90,374백만원
- 보 건 5,107백만원
- 농 림 해 양 수 산 1,712백만원
- 산 업 중 소 기 업 756백만원
- 수 송 및 교 통 5,281백만원
- 국 토 및 지 역 개 발 23,894백만원
- 예 비 비 5,753백만원
- 기 타 37,803백만원

○ 특별회계

의료급여기금	발전소주변지역지원사업	주 차 장
353백만원	1,430백만원	7,146백만원

제2절 문화·교육

문화·체육

문화재 현황

문화재명	지정번호	소재지	비고
초조본유가사지론 권제53	276	연수구 옥련동 567-22 (가천박물관)	국보
대방광불화엄경정 원본 권 제31	1154	"	보물
경륜이상 권 제1	1155	"	보물
향약제생집성방	1178	"	보물
태산요록	1179	"	보물
신응경	1180	"	보물
초조본대방광불화엄 경주본 권 제67, 77	1205	"	보물
초조본십주비바사론 권 제17	1206	"	보물
산거사요	1207	"	보물
춘추경좌씨전구해 권 제60~70	1208	"	보물
우주두울	1209	"	보물
식물본초	1227	"	보물
간이벽온방	1249	"	보물
세의득효방 권 제10, 11	1250	"	보물
연수구 흥륜사 소장 대장일람집 권 제7,8	58	동춘동 산14	유형
연수구 흥륜사 소장 자치통감강목 제23상권	59	동춘동 산14	유형
능허대지	8	옥련동 194-54	기념물
원인재	5	연수동 584	문화재자료

체 육 시설 현황

계	종합체육 시설업	체 육 도 장	체 력 단련장	당구장	수영장	빙상장	골프장	골 프 연습장	무 도 학 원
259	2	71	30	100	4	1	2	48	1

교 육

학 교

계	초등학교	중학교	고등학교	대학교	특수학교	국제학교
53	21	14	12	4	1	1

청 소 년 공 부 방

명 칭	소 재 지	정원	운영단체	규모(m ²)
연수2차A 청소년공부방	연수2동 582-2	42	연수2차 통장협의회	62.7
주공3차A 청소년공부방	연수3동 578-2	57	주공3차 입주자대표회의	93.8
늘푸른 청소년공부방	선학동 347	54	늘푸른교회	85.8

청 소 년 수 련 관

명 칭	장 소	위 탁 단 체	시 설 규 모
연수구 청소년수련관	동춘1동 산29-1,5,6	재단법인 인천가톨릭 아동청소년재단	지하1층, 지상3층 2,064m ²

청 소 년 지 원 센 터

명 칭	장 소	운영기관	시 설 규 모
연수구 청소년 지원센터	연수3동 533-2 연수3동주민센터4층	연수구	116.8m ² 사무실, 전화·내방·집단 상담실, 심리검사실 등

제3절 지역경제

지역경제

▣ 대부업, 직업소개소, 통신·방문판매업

(단위 : 개소)

계	대부업	직업소개소	통신판매업	방문판매업
1,113	37	19	938	119

▣ 유통시설

(단위 : 개소)

계	시장	대규모 점포	석유			가스			담배 소매업	
			소 계	주유 소	판매 소	소 계	LPG 충전소	LPG용기 판매업소		고압가스 판매업소
478	2	9	25	24	1	2	-	1	1	440

▣ 농지

(단위 : ha, 세대, 개소)

농지			농업인구		양수장비 (양수기)	수리시설		
계	전	답	가구	인구		계	인력관정	기계관정
63	35	28	133	502	-	2	-	2

▣ 가축

계		소		돼지		염소		기타	
호수	두수	호수	두수	호수	두수	호수	두수	호수	두수
45	997	1	5	0	0	2	30	42	962

공장현황

(단위 : 개소, 명)

구 분	계	인 쇄	기 계	전기·전자	방송·통신	식품	기타
업 체 수	18	1	2	7	3	2	3
종업원수	214	11	8	98	68	21	8

기업체현황

(단위 : 개소, 명)

업종별 구분	계	2차산업		3차산업			
		제조업	건설업	도·소매업	숙박·음식업	서비스업	기타
업체수	11,497	355	313	2,261	2,394	5,403	771
분포율	100%	3.0	2.7	19.8	20.8	47	6.7
종업원수	48,018	3,457	3,344	6,860	7,764	23,181	3,412

선박현황

(단위 : 척)

계	1톤 미만	1~5톤 미만	5~10톤 이하	11톤 이상
172	22	121	19	10

제4절 복지행정

사회복지

국민기초생활보장 수급대상자

(단위 : 가구, 명)

전체수급자		수급자(시설수급자 제외)								
		일반 수급자		조건부 수급자		특례수급자 (가구수/가구원수)				
가구	인원	가구	인원	가구	인원	소계	자활 특례	교육 특례	의료 특례	재산 특례 등
4,291	7,815	3,930	6,947	270	728	91/140	31/55	2/3	3/3	55/79

의료급여대상자

(단위 : 가구, 명)

계	1종 보호대상		2종 보호대상	
	가구수	가구원수	가구수	가구원수
4,450 / 8,828	3,105	5,174	1,345	3,654

장애인 등록

(단위 : 명)

장애별 인원별	합 계	지 체	시 각	청각· 언어	지적	정 신	뇌병변	신 장	심장· 자폐	기타
총 계	11,480	6,402	1,028	1,188	789	323	1,094	320	115	221
시설보호	145	25	1	16	109	1	4	0	4	5
가족보호	11,335	6,377	1,027	1,172	680	322	1,090	320	111	216

소년소녀가장

(단위 : 명)

세대수	세대원	재 학 별					비 고
		미취학	초등학교	중학교	고등학교	기 타	
5	6	0	1	0	5	0	

경로당

(단위 : 개소)

총계	옥련1	옥련2	선학	연수1	연수2	연수3	청학	동춘1	동춘2	동춘3	송도
120	13	11	11	12	8	9	16	12	7	5	16

보건위생

의료기관

(단위 : 개소)

구분 계	병 의 원			치과의원	한의원	비 고
	종합병원	병 원	의 원			
241	2	6	121	64	48	

약업소 및 의료용구 판매업소

(단위 : 개소)

구분 계	약 국	의료용구 판매업소	약업사	안마원	안경업소	안마 시술소
154	74	48	2	1	25	4

공중위생업소

(단위 : 개소)

계	숙박업	목욕업	이용업	미용업	위생관련업		공중이용 시설	세탁업
					위 생 처리업	위생관리 용역업		
833	61	25	63	414	3	23	74	170

식품위생접객업소

(단위 : 개소)

계	휴 게 음식점	일 반 음식점	단란주점	유흥주점	위 탁 급식업	제과
2,803	205	2,336	36	93	64	69

제5절 환경보전

청 소

청 소

- 쓰레기 배출 및 수거

(기준 ; 2010.12.31 현재)

구 분	수거 대상지역			2011년 예상배출량	수거율
	동 수	가구수	인구수(명)		
쓰레기	10	86,363	239,220	117.71ton/일	100 %

- 폐기물 처리업체

(기준 ; 2010. 12. 31현재/단위 : 업소)

계	생활폐기물처리업체		사업장생활계	건설· 사업장배출시설계
	생활폐기물	대형폐기물		
37	6	1	5	25

상·하수도

- 상수도 현황

총인구(명)	급수인수 (명)	보급율 (%)	급수량 (m ³ /일)	1일1인당 급수량(t)	급수전수 (전)
268,780	268,780	100	73,222	0.27	10,574

- 하수도 현황

(단위 : m)

계	하 수 관 거 시 설 현 황				
	합류식	분 류 식			차집관거
		소 계	우수관거	오수관거	
508,262	67,900	440,362	246,885	193,477	-

제6절 도시기반

도시기반

도로

○ 도로현황

(단위 : Km)

구 분	총 연 장		개 설		미 개 설	
	연장(km)	도로율	연 장	개설율	연 장	미개설율
도 로	158.9	20.7%	140.0	88.1%	18.9	11.9%

○ 도로시설물

(단위 : 개)

구 분	계	고가차도	지하차도	지하보도	보도육교	입체교차로	터널
수량	20	3	4	5	5	1	2

도시계획

○ 용도지역

(단위:km²)

용 도 지 역					
계	주거	상업	공업	자연녹지	미지정
118.98	16.62	1.49	0.56	25.09	75.22

※ 송도국제도시 포함

○ 개발제한구역

행정구역 면적(km ²)	개발제한 구역면적(km ²)	세대수	인구	건물(동)	비고
43.75	0.73	10	27	19	

제7절 공원·교통

공 원

공 원

구 분	계		조 성		조 성 중		미 조 성	
	개	면적(m ²)	개	면적(m ²)	개	면적(m ²)	개	면적(m ²)
계	55	4,336,305	49	457,168	2	3,163,005	4	716,132
자 공 연 원	2	3,163,005			2	3,163,005		
근 공 린 원	13	963,628	10	277,704			3	685,924
어 린 이 공 원	39	189,672	38	159,464			1	30,208
체 공 육 원	1	20,000	1	20,000				

시설녹지

구 분	계		조 성		조 성 중		미 조 성	
	개	면적(m ²)	개	면적(m ²)	개	면적(m ²)	개	면적(m ²)
계	18	328,322	16	288,285			3	40,037
완 충 녹 지	16	308,672	15	285,035			2	23,637
경 관 녹 지	2	19,650	1	3,250			1	16,400

산 림

계	국유림(ha)	사유림(ha)	공유림(ha)
428	107	263	58

교 통

차량등록 현황

(단위 : 대)

계	승용차	승합차	화물	특수
94,112	77,249	5,324	11,394	145

주차장

(단위 : 개소/대수)

계		노상		노외			
				민영		공영	
개소	대수	개소	대수	개소	대수	개소	대수
48	6,520	11	2,393	25	2,654	12	1,473

운수사업체 현황

(단위 : 업소)

계	시내버스	화물주선
52	5	47

주·정차 금지거리 지정

(단위 : m)

계		간선도로		이면도로		비고
노선수	총연장	노선수	총연장	노선수	총연장	
94	82,613	65	46,823	29	35,790	

제 2 편 주요구정

제 1 장 • 2010년 구정운영 주요성과

제 2 장 • 2011년 주요업무계획





제1장 2010년 구정운영 주요성과

제1절 | 품격중심 도시

제2절 | 복지중심 도시

제3절 | 사람중심 도시

제1장 2010년 구정운영 주요성과



제1절 품격중심 도시

◆ 명품 도로환경 조성 및 유지관리 사업

- 명품 도로환경 조성을 통한 쾌적한 도시환경을 조성하여 구민의 삶의 질 향상 및 공공복리 극대화
 - 동춘동 동춘길 일원 도로정비공사 외 37건
- 신속한 민원처리 및 도로시설물 정비로 도로환경 개선

◆ 자전거 전용도로 및 특색거리 조성사업

- 자전거 이용시설(전용도로)의 설치를 통하여 시민들이 편안하고 안전하게 자전거를 이용할 수 있는 인프라 구축
 - 연수길 자전거도로 정비 등 4건
 - 자전거 보관대 정비공사 및 자전거 보관대 구입
 - 자전거 수리센터 운영 및 자전거 시범학교 지원사업

◆ 하수도 준설 및 하수도 구조물 정비공사

- 공공하수관의 원활한 배수처리공사로 침수피해 예방
 - 2010년 관내일원 하수도준설공사 외 6건
- 하수관 배수불량 발생 즉시 시정 조치함으로써 주민불편 및 피해 최소화
- 즉각적인 시정조치로 구민에 대한 신뢰행정 구현
 - 동춘동 소금밭사거리 주변 외 25개소 구조물정비공사 외 10건

◆ 밝은 거리 조성을 위한 도로조명관리

- 도로조명시설물 정비 개선
 - 가로등, 보안등 신설 및 유지보수로 안전하고 쾌적한 도로환경 조성에 기여
- 보안등, 가로등 신속한 민원처리로 주민의 야간보행과 안전한 차량통행을 확보

◆ 공원관리

- 공원·녹지 수목 및 시설물 유지관리사업 관내공원 및 녹지
- 공원 수정시설 위생관리사업 선학공원등 12개소
- 공원 화장실 위생관리사업 용담공원등 36개소
- 공원·녹지 잔디관리사업 공원·녹지등 65개소
- 공원 연못 수질개선사업 용담·능허대 공원
- 공원등 유지보수사업 공원·녹지내 등 관리

주제공원 조성사업

- 개 요
 - 획일적이고 정형화된 노후(老朽)공원 및 미 조성공원을 대상으로 특색있는 주제(테마)공원으로 조성
 - 시대적 욕구를 담당할 수 있는 Well-Being 문화 공간 조성 및 미래의 도시 희망의 연수 만들기에 기여
- 대상사업 : 주제공원조성(화장실개선, 동네체육시설 포함)
- 사업기간 : 2003년 ~ 2013년(11년)
- 사업대상 : 47개 공원(근린12개소, 어린이 35개소)
- 2010년 추진실적 : 문화공원(2단계)등 6개소(사업비 7,267백만원)

◆ 푸른 녹지 공간 확충

- 학교 생태숲 조성 서면초, 송도초
- 도심 속 생명의 숲 1천만㎡ 늘리기
 - 시가지 및 방음벽 녹화 환경관리공단내
 - 민간담장 허물고 나무심기 풍림3차@등 4개소
 - 민간옥상녹화 동춘동 1117-4번지 등 4개소(1,028㎡)
- 승기천변 완충녹지 조성사업 동춘사거리~남동유수지

◆ 건전한 교통문화 정착

- Green Parking 조성사업 6가구(10면)
- 아파트부설주차장 설치지원사업 4개소(80면)

- 교통안전시설물 확충 및 정비
 - 반사경설치 및 정비 41개소
 - 가드레일설치 및 정비 신규 205경간, 정비 139경간
 - 주·정차 금지선 신규도색 및 재도색 18km
 - 미끄럼방지시설 설치 753㎡
 - 시선유도봉 세척 및 정비 2,650EA
 - 버스승강장 정비 신규 6개소

❖ 불법 고정광고물정비

- 고정광고물 정비 사업 강제철거 및 자율정비 등 831건 정비
- 공공근로 사업을 통한 미연장 광고물 현장 확인
- 옥외광고물 특정구역 지정운영 추진
 - 업소별 광고물의 수량 제한 및 부착 층수 완화 등을 기본골격으로 하는 광고물 특정구역 지정을 통해 품격있는 광고문화 조성
 - 주변과 조화로운 개성을 살린 작은 간판 유도

❖ 불법 유동광고물 정비

- 중점정비의 날 운영을 통한 집중 정비체계 구축
- 불법부착물 방지 공사 시행
 - 경원대로 등 3개로 도로안내표지판주 63개소
- 기간제근로자 채용을 통한 취약시간대 단속강화
- 공공근로 사업 추진을 통한 벽보 및 전단지 집중 정비

❖ 간판이 아름다운 거리 조성사업

- 간판이 아름다운거리 조성사업
 - 사업구간 : 앵고길 동춘동사거리 일원
 - 사업내용 : 7개건물 143업소 305개 간판
- 간판이 디자인된 건축물 이미지개선사업
 - 사업구간 : 연수동634 우성2차아파트 상가
 - 사업내용 : 46업소, 82개 간판

도시경관 개선사업

- 도심속 마을숲길 조성
 - 동춘동 958 보행자 전용도로
 - 전통체험공간이 가미된 오솔길 형태의 산책로 조성
- 함박마을 보도육교 야간경관 개선
 - 연수동 641 (함박초등학교 앞 보도육교)
 - 경관조명 설치, 노후시설 교체·보수

도시개발사업 지속추진

동춘1 구역 도시개발사업

- '06. 11. 27 : 도시개발구역 지정 및 개발계획수립 결정
- '07. 04. 19 : 조합설립 인가
- '08. 11. 24 : 실시계획인가 고시
- '09. 06. 30 : 개발계획(변경) 신청(조합→구)
- '09. 08. 13 : 개발계획(변경) 요청(구→시)
- '10. 05. 31 : 개발계획(변경)인가 고시
 - ☞ 변경내용 : 고등학교폐지, 용지밀도 계획변경 등

동춘2 구역 도시개발사업

- '05. 04. 20 : 도시개발구역 지정 및 개발계획수립
- '05. 12. 06 : 조합설립 인가
- '09. 04. 06 : 실시계획인가 고시
- '09. 11. 02 : 개발계획 및 실시계획변경 고시
 - ☞ 변경내용 : 학교용도변경(중학교→고등학교) 등
- '10. 10. 22 : 환지계획인가 고시

옥골구역 도시개발사업

- '08. 12. 01 : 도시개발구역 지정 및 개발계획수립
- '09. 09. 23 : 조합설립 인가
- '09. 10. 09 : 사업시행자 지정
- '10. 06. 08 : 개발계획(변경) 요청

송도 대우자동차판매(주)부지 도시개발사업

- '07. 5. 23 : 도시개발구역지정 제안서 접수 (시행자⇒區)
- '07. 12. 26 : 區도시계획위원회 자문
- '07. 12. 27 : 도시개발구역지정 요청 (區⇒市)
- '08. 11. 19 : 市도시계획위원회 심의
- '08. 12. 15 : 도시개발구역지정 및 개발계획수립 고시 (市)
- '09. 02. 18 : 도시개발사업시행자지정(市→대우자동차판매(주))
- '09. 12. 23 : 송도 대우자동차판매(주)부지 도시개발사업 구역지정
(변경)·개발계획(변경) 및 실시계획인가 신청제출(區⇒市)
- '10. 02. 16 : 구역지정·개발계획(변경) 및 실시계획인가 고시

도로명주소안내시설물 설치

- 도로명주소 추진실적

(기준일 : 2010. 12. 31일 현재)

구 분	도로명주소안내시설물 설치				도로명주소 안내도 제작		비고
	도로명판	건 물 번호판	지 역 안내판	도로명주소 안 내 판	책자형	접지형	
'10년	85	241	6	12	2,500부	10,000부	

도로명주소 조기정착을 위한 홍보교육 실시

- 미래세대인 초등학생을 대상으로 '우리고장 바로 알기' 교실 운영
 - 우리고장 바로 알기 수업 관내초등학교 10개소 53학급 1,504명 실시
- 공동주택 대상 새주소 홍보포스터 부착
 - 관내 공동주택 111개소 2,507매(동별 출입구 및 중앙계시대 등)
- 새주소 주민설명회 실시
 - 인천우체국, 동춘소방서, 실버택배, 예비군 등 5회 실시
- 도로명주소 예비안내 실시
 - 관내 점유자 120,334세대 108,450건(90%)

❖ 쾌적한 도시환경 조성

- 시기별, 테마별 정례 대청소 추진 10회, 6166명, 150톤 수거
- 종량제봉투 및 대형폐기물스티커판매소 일제 정비 317개소
⇒ 봉투판매소 지정취소 : 12개소
- 뒷골목 등 취약지역에 대한 집중정비 활동 추진 1,907건 단속
⇒ 과태료 부과 75건(7,138천원), 경고판 67개소 설치
- 재활용품 분리배출 강화 3,450톤 수거
- 폐건전지 분리배출 시행에 따른 분리 수거함 설치 159개소
- 음식물 자원화 사업의 효율적 추진
 - 음식물류폐기물 감량화사업장 지도·점검 실시 470여개소, 2회
 - 음식물류폐기물 중간수거용기 세척 위탁 실시 17회
- 폐기물 관련업체 지도점검 529개소, 위반업소 6개소
⇒ 고발 1건, 과태료 부과 5건(5,000천원)

❖ 친환경 녹색 도시 조성

- 부상 야생동물의 신속한 응급 구조 및 치료
- 기후변화 대응을 위한 온실가스 감축
 - 온실가스 배출권 거래 시범사업 실시 연수구 온실가스 배출량 조사
 - 친환경상품 구매 활성화 추진 조례제정 및 판매매장(4개소) 지도점검
- 그린스타트를 통한 녹색생활 실천 확산
 - 기후지킴이 양성(52명) 및 온실가스 줄이기 실천서약 캠페인 실시
 - 기후변화 주민교육 실시(33회) 및 어린이 기후학교 운영(관내 유치원 3개교 160명)
 - 저탄소 녹색성장 갖기 운동 가입세대(9,008세대)
 - 탄소발자국 우수아파트 선정 우수아파트 8개소 신청, 2개소 선정
- 푸른하늘 맑은 대기 조성
 - 다중이용시설 실내공기질 관리 56개소
 - 환경체험교실 운영 총20회 1,885명
 - 자동차 배출가스 지도단속 12,085대
 - 환경사랑 사진전 및 체험코너 행사 1회
- 환경오염 배출사업장 지도점검 269개소

- 비산먼지 발생 사업장 지도점검 345개소
- 환경개선부담금 부과·징수 부과 63,686건/징수 54,756건
- 정화조 청소 안내문 발송 및 홍보로 청소율 향상
 - 정화조 청소 안내문 발송 월1회
 - 연수한마당 게재 및 홍보 월1회
 - 현수막 제작(차량홍보) 홍보 년중/8대
 - 분뇨처리관련업체 등 지도점검 실시 연2회
- 청결한 이미지를 제고를 위한 공중화장실 운영관리(40개소)
 - 공중화장실 지도점검 실시 연2회
 - 공중화장실 만족도조사 실시 연1회
 - 아암도 공중화장실 외 2개소 환경개선 및 편의용품제공
 - 중점개방화장실 4곳 지정 및 지원

◆ 사전재해 대비를 통한 안전사회 구현

- 능허대 배수문, 재난예·경보시스템 정기점검
- 방재물자 확보·비축 : 1차 2010. 3. 16 , 2차 2010. 9. 29 구입
- 양수기 점검 및 교육 : 2010. 5. 3 ~ 5. 4(2일간)
- 구청 전직원 방재교육실시 : 2010. 5. 3
- 재해예방 포스터 공모(초, 중·고등부, 일반부) : 2010. 3. 10 ~ 31

제2절 복지중심 도시

❖ 지역사회서비스투자사업 추진

- 지역선택형
 - 아동인지능력향상서비스 : 14,546명/ 345,435천원
- 구개발형
 - 아동건강관리서비스 : 812명/ 66,000천원

❖ 노인복지증진

- 노인인력개발센터운영 : 1개소/ 217,590천원
 - 노인일자리사업, 노인취업 및 구인처 발굴, 지역특화사업 등
- 경로당 운영지원 : 119개소/ 486,493천원
- 기초노령연금 지급 : 13,058,137천원
- 저소득 독거노인 목욕비 지급 : 56,118천원

❖ 아동복지

- 소년. 소녀가장 지원(양육비, 급식비 등) : 124,830천원
- 방과후 교실, 공부방 운영 : 384,414천원
- 결식아동급식지원 : 3,000명/ 1,227,328천원
- 국내입양아동 양육지원 : 114,200천원
- 보육시설운영지원 : 6,068,748천원
- 저소득층 보육료 지원등 : 9,450,574천원
- 보육시설기능보강(장남감도서관 등) : 605,172천원

❖ 여성복지

- 저소득 모자가정지원(학비, 양육비 등) : 780,949천원
- 모자보호시설지원 : 2개소/ 409,657천원
- 여성능력개발교육 실시(상·하반기) : 11,185천원

❖ 복지시설

- 노인복지시설 지원 : 6개소/ 3,359,567천원

❖ 민관협력 사업 추진

- 미래희망연수프로젝트 사업
 - 부자가정 자녀 위생용품 지원 : 638명/1,126백
 - 이동목욕 서비스 지원 : 664명
 - 러브하우스(사랑의집고쳐주기) : 27가구/1,000만원
 - 한시간나눔으로한아름행복을 지원사업
: 모금 290명/21,898천원, 지원 32가구 21,410천원
 - 일사천리이사서비스 : 26가구
 - 해도두리 월세보조사업 : 12가구/1,720천원
 - 저소득계층 자녀 학원연계사업 : 80명/14개학원 연계

❖ 지역사회서비스투자사업 추진

- 지역선택형
 - 아동인지능력향상서비스 : 15,653명/345,435천원
 - 아동건강관리서비스 : 990명/79,200천원
- 구개발형
 - 만성질환자생애맞춤형서비스 : 787명/39,150천원
- 시개발형
 - 아동발달 및 치유서비스 : 1,560명/280,800천원
 - 아동·청소년 성장발달을 위한 멘토링서비스 : 420명/63,000천원
 - 다문화가정 아동 토탈케어서비스 : 210명/18,900천원
 - 시각장애인 안마치료서비스 : 238명/28,560천원

❖ 긴급지원 사업

- 지원내역 : 예산액 342,116천원 중 204,380천원 지원
- 지원세부내역

- 생계지원 : 23세대/13,254천원
- 의료지원 : 148세대/248,706천원
- 해산, 장제비 및 전기료 지원 : 4세대/2,000천원
- 기타지원 : 6세대/420천원

❖ 자원봉사센터 운영지원 : 1개소/324,172천원

- 자원봉사 교육사업 : 기초교육, 보수교육, 전문교육
- 분야별 자원봉사단 조직운영 : 전문자원봉사단, 공영시설지킴이 봉사단, 가족봉사단, 정주도우미 봉사단 등
- 자원봉사 네트워크 구축 : 간담회, 워크숍 개최, 자원봉사종합발대식 선진지 견학 등
- 자원봉사활동의 활성화 : 매월 5일 자원봉사자의 날 운영, 토달자원봉사자의 날 운영
- 동 자원봉사센터 운영 : 연수구 11개동에 설치 및 운영
- 자원봉사 인정, 관리운영사업 : 자원봉사수첩 및 소식지 발간, 자원봉사웹진 발간

❖ 장애인 복지향상

- 저소득장애인 생활안정지원 : 1,479,906천원
- 장애인단체 육성지원 : 4개 단체, 39,680천원
- 장애인 편의시설 설치자문요원 운영 : 4명
- 장애인 편의시설 확충 및 관리강화를 위한 건축협의 : 168건
- 재가장애인 주택개조 사업 : 39,621천원
- 장애인 일자리 지원 : 130,764천원
- 장애아동 재활치료사업 : 382,431천원
- 장애인 활동보조지원사업 : 1,506,252천원
- 청각장애인 수화통역서비스 : 8,873천원
- 장애인복지시설 지원 : 15개소 5,609,654천원

주민건강관리 증진

- 양방진료 28,878명, 한방진료 17,543명, 물리치료 7,734명
- 방사선 검사 25,419명, 골다공증 검사 2,261명
- 예방접종예진 43,738명, 건강진단서 등 제증명 발급 24,424건
- 성병진료 및 검진 2,022명
- 주민건강을 위한 의·약물관리 : 368회
- 구강보건사업
 - 노인의치보철사업 117명, 초등학교 구강보건실 운영 21회, 불소용액 양치사업 7,286명, 구강보건교육 11,903명
- 감염병 예방 및 확산방지를 위한 방역소독사업
 - 화학적 방제 : 분무소독 836회, 연막소독 202회, 유충구제 5,012개소
 - 물리적 방제 : 해충퇴치기 70대 운영
 - 생물학적 방제 : 2회
- 지역특화 건강행태개선사업
 - 운동 11,180명, 영양 4,071명, 절주 27,814명, 비만 11,180명
- 만성질환관리사업 : 26,338명
- 치매예방관리사업 : 22,817명
- 정신보건사업 : 21,184명
- 출산장려 지원사업 : 8,795명
- 예방접종사업 : 43,716명
- 취약계층 의료비 지원 :
 - 암환자 의료비지원 299건/160,864천원
 - 희귀난치성질환자 의료비지원 4728건/267,722천원
- 맞춤형 방문건강관리사업 : 30,098명
- 금연클리닉 운영 : 3,701명/25,215회
- 건강증진센터 운영:
 - 체력측정실 : 5,739명
 - 체력단련실: 3,413명
- 국가결핵관리사업 : 31,169건(환자등록 68명)

제3절 사람중심 도시

생활속의 주민자치센터 운영

- 동 지역축제 개최 11개동
- 우리동네 가꾸기 사업 지원 4개동
- 꿈나무지킴이 사업 지원 8개동
- 풀뿌리 시민조직을 통한 영어사용 확산 지원 3개동
- 주민자치센터관계자 업무연찬회 개최 상·하반기
- 주민자치센터 운영실태 점검 및 평가 상·하반기
- 주민자치센터 경연대회 개최 9월
- 전국 주민자치박람회 참관 1회

평생학습센터 운영

- 구민테마강좌 실시 20회
- 연수구민 아카데미 운영 6회
- 1도시1특성화 자원활동가 아카데미 운영 3월~6월
- 평생학습소식지 발간 4회
- 북스타트 책꾸러미 전달사업 연중
- Learning-Shop운영 연중
- 전국평생학습축제 참가 1회
- 인천평생학습축제 참가 1회
- 소외계층프로그램 운영 10회
- 주말과정평생학습프로그램 운영 17회

제9회 인천평생학습축제 참가

- 개최일자 : 2010. 9. 10 ~ 9. 12(3일간)
- 개최장소 : 인천종합문화예술회관 광장
- 행사주제 : 배움, 나눔, 어울림! 평생학습으로 여는 미래

홍보매체 활용한 구정홍보 강화

- 연수한마당 제작 배부 월1회/45,000부
- 구 홈페이지 인터넷(동영상)을 통한 홍보 연중
- 구 홈페이지 보도자료란을 활용한 구정홍보 연중(2건 이상/1일)
- 홍보게시판을 통한 홍보 20개소 연중
- 구정 홍보관 사진게재 홍보 12회(구·동 월별1회)
- 인터넷뉴스(WEBZINE) 발간 주1회

문화예술활동 강화

- 연수금요예술무대 24회 개최(음악, 연극, 뮤지컬 등)
- 구립예술단 운영
 - 구립관악단 : 정기연주회 4회, 수시공연 15회
 - 여성합창단 : 정기연주회 1회, 수시공연 9회
 - 구립풍물단 : 정기연주회 2회, 수시공연 11회
- 문화예술기금조성 22억원

생활체육활성화

- 생활체육교실운영 - 요가 등 12개강좌 21개반 개설 운영
- 생활체육종목별대회개최 및 전국대회 출전 지원- 33회 지원

건강한 청소년육성 지원

- 청소년 관련시설 지원 수련관, 상담센터, 공부방 등 679백만원
- 청소년 수련캠프 운영 1회 개최
- 청소년 야외무대 운영 스키캠프 등 6회 개최
- 청소년 열린문화축제 개최 청소년 문화페스티벌 등 4회 개최

연수구청 씨름단 운영

- 인 원 감독1명, 선수9명
- 참가실적 2010년도 10개 대회 참가
- 2010년도 수상실적
 - 단 체 전 3위 2회
 - 개 인 전 1위 3명, 2위 2명, 3위 7명

세계화 시대 앞서가는 여권서비스 제공

- 2010년도 추진실적
 - 월별 여권발급 실적

(단위 : 건)

계	1월	2월	3월	4월	5월	6월	7월	8월	9월	10월	11월	12월	비고
21,928	2,045	1,827	1,925	1,692	1,754	2,036	2,189	1,739	1,322	1,539	1,759	2,101	-

납세자 중심의 열린세정 구현

- 지방세 인터넷 납부 등 다양한 납부방식 제공을 통한 납세편의 제공
- 개인 E-mail을 통한 전자고지 납부제도 운영
- 지방세 안내책자 발간 및 각종 홍보매체를 활용한 지방세 납부홍보
- 세외수입 『인터넷 지로서비스』 납부제 운영

위생지도 단속 실적

(단위 : 개소)

구 분	업소수	감시수	처 분 내 용										
			소계	고발	허가 취소	영업 정지	품목 제조 정지	영업소 폐쇄	시정 지시	과징금	과태료	시설 개수	
식품 위생	소 계	3,296	6,037	192	17	20	35	2	2	23	34	65	6
	식품 접객업	2,803	4,882	154	12	20	32			22	28	49	3
	식품제조가공	15	54	7	1			2				1	3
	즉석판매제조	185	453	13	2		2		1		4	4	
	식품 판매업	263	593	9						1	1	7	
	식품소분업	30	55	9	2		1		1		1	4	

부정불량식품 단속 실적

(단위 : 건)

구 분	단속 건수	위반 업소	처 분 내 역					수 거 검 사		
			영업 정지	고발	과징금	시정	기타	계	적합	부적합
실 적	1,532	7					7	909	902	7

❖ 어린이 식생활 안전관리 추진

- 어린이 식품안전보호구역 지정
 - 대 상 : 관내 초·중·고등학교 및 특수학교 48개소
 - 지정범위 : 해당 학교의 경계선으로부터 직선거리 200미터의 범위 안의 구역
- 어린이 기호식품 전담관리원 지정 운영
 - 인 원 : 6명
 - 활동내용 : 어린이 기호식품 모니터링(12회/3,454개소)

농산물 직거래장터 운영

- 개최장소 : 연수구청 상징광장
- 운영실적 : 3회 / 8,300명 / 485,711천원
- 참여단체 : 자매결연기관, 농촌지방 자치단체, 기타 관련기관

취업정보센터 운영 활성화

- 운영실적
 - 구인 : 1,630명, 구직 : 3,394명, 알선 : 5,675명, 취업 : 740명
- 구인·구직자 만남의 날 행사 운영실적
 - 상·하반기 연 2회 / 참여인원 : 1,200여명 / 채용인원 : 91명

❖ 열심히 일하는 분위기 조성

- 공정하고 합리적인 인사행정
 - 고충과 인사상담을 통한 공정한 인사
 - 조직과 개인의 능력발전을 위한 인력의 적재적소 배치
 - 직무능력에 의한 승진 임용
 - 양성평등 인사운영
 - 희망보직제 운영으로 열린 인사행정 구현
- 전문공무원 육성
 - 국가비전 달성을 위한 직장교육
 - 조직활성화 과정 및 수요자 중심의 맞춤형 교육

- 국제행사를 대비한 글로벌 인재 육성
- 후생복지제도 시행
 - 공무원 동호회 및 휴양시설 운영
 - 모범공무원 문화체험
 - 공무원 선택적복제도 시행

◆ 주민참여기회 확대

- 건전한 사회단체 육성 지원
 - 객관적 기준에 의한 재원 배분
 - 구민의 적극적인 사회참여 유도로 지역공동체 의식 함양
- 행정서비스 다양화로 신뢰행정 구현
 - 주민과 함께하는 열린 행정으로 주인의식 함양
 - 민생현장을 찾아 해결하는 생동감 있는 행정서비스 제공
- 통·반조직 운영 활성화
 - 통·반 조직 정비를 통한 운영 활성화
 - 다양한 행정지원 체제 구축 및 사기진작책 마련
- 재정관리제도 내실 운영
 - 주민참여예산토론회 개최 : 4회
 - 주민참여예산제 운영 조례 시행규칙 제정 : 2010. 11. 05
 - 구 홈페이지에 예산낭비 신고센터 설치 운영 : 연중



제2장 2011년 주요업무계획

제1절 | 품격중심 도시

제2절 | 복지중심 도시

제3절 | 사람중심 도시

제2장 2011년 주요업무계획



제1절 품격중심 도시

▣ 밝고 깨끗한 도시기반시설 정비 및 관리

- 건설행정 지원체계 향상 : 국·공유지 관리, 불법 도로점용 정비
- 세외수입 징수율 제고 및 체납액 정리
- 노점상 정비 및 사후관리 용역 : 전문 용역업체에 위탁·합동단속
- 도로개설 공사 추진 선학동 28-11번지 도로개설공사
- 도로시설물 정비 및 관리 지하차도, 지하보도, 이면도로
- 하수도 준설공사 2011년 관내일원 하수도준설공사 외 5건
- 하수도 구조물 정비공사 불량맨홀, 집수받이 등
- 밝고 안전한 거리 조성을 위한 도로조명 관리 : 가로등·보안등 정비

▣ 공원관리

- 공원 수경시설 위생관리사업 선학공원등 12개소
- 공원·녹지 수목 및 시설물 유지관리사업 관내공원 및 녹지
- 공원 화장실 위생관리사업 용담공원등 36개소
- 공원·녹지 잔디관리사업 공원·녹지등 65개소
- 공원 연못 수질개선사업 용담·능허대 공원
- 공원 등 유지보수사업 공원·녹지내 등 관리
- 산림 내 불법행위 단속용역 문학산, 청량산, 봉재산
- 대학·솔밭공원 숲 정비사업 대학공원, 솔밭공원

▣ 편안한 휴식공간 마련

- 연수둘레길 조성사업 : 청량산, 문학산, 봉재산, 승기천 일원 18km

- 승기천변 꽃길조성사업 : 승기천변 산책로(승기2교~동막교) 5,800m
- 청량산 등산로 정비사업 목재웬스, 목재계단 설치
- 2011년 정책 숲가꾸기사업 문학산, 청량산, 봉재산 일원
- 봉재산(동춘터널상부)복구 사방공사 : 동춘터널 상부(60,000㎡)

주제공원 조성

- 주제공원 조성 : 부수지근린공원등 4개소 및 연수2호녹지 연결사업

쾌적한 교통환경 조성

- Green Parking 조성사업
 - 전액지원(550만원부터 최고1,550만원까지)
- 아파트부설주차장 설치지원사업
 - 주차한면 당 최대 50만원, 아파트 당 최대 3,000만원
- 교통안전시설물 확충 및 정비
 - 반사경설치 및 정비 40개소
 - 교통안전시설물 정비 2,500개
 - 가드레일설치 및 정비 1,500경간
 - 주·정차 금지선 신규도색 및 재도색 8km
 - 미끄럼방지시설 설치 800㎡
 - 버스승강장 설치 신규 6개소
 - 무단횡단방지시설 300경간

불법(유동·고정) 광고물 정비

- 불법고정광고물 정비(간판, 네온사인 등) 연 중
- 불법유동광고물 정비(현수막, 벽보 등) 연 중
- 불법 부착물 부착 방지사업 비류대로 등 7개로 도로안내표지판주

간판 개선 시범사업

- 간판이 디자인된 건축물 이미지 개선사업

- 옥련동194번지 일원 3개 건물 45업소, 93개 간판 정비
- 연수동582-2 연수시영입대상가 2개 건물 35업소, 133개 간판 정비

❖ 도시경관 개선사업

- 능허대길 야간경관 조성사업
 - 옥련동 588도로 일원
 - 송도로타리 및 중앙녹지대 경관조명 시설물 및 조명설치

❖ 도시계획시설사업 및 도시개발사업 추진

- 도시계획시설사업
 - 송도유원지 테마파크 조성사업 : 조성사업 추진
- 동춘구역 도시개발사업
 - 동춘1구역 : 구역지정(변경),개발계획(변경), 실시계획(변경)인가고시
 - 동춘2구역 : 지장물 등 토지수용위원회 재결신청 및 공사착공
- 옥골구역 도시개발사업 : 구역지정(변경),개발계획(변경)인가 고시 및 실시계획인가 신청
- 송도 대우자동차판매(주) 부지 도시개발사업 : 공사시행

❖ 도로명주소 일제고지·고시 실시

- 도로명주소 일제고지
 - 관내 건물 등의 소유자·점유자 대상 새주소 고지실시
- 도로명주소 전국동시고시
 - '11. 7. 29 전국동시고시로 법정주소로써 활용
- 공적장부 주소전환
 - '11. 12월까지 주민등록 등 공적장부 주소전환 실시

❖ 도로명주소 홍보 실시

- '우리고장 바로알기' 교실운영
 - 관내 초등학교 대상 새주소 홍보교육 실시

- 새주소 주민설명회 실시
 - 주소사용이 많은 우체국 및 사업장, 각종 단체 등 안내교육 실시
- 새주소 안내도 제작·배부
 - 주민들이 쉽게 활용할 수 있도록 지번주소와 새주소가 병행된 안내도 제작
- 다각도의 홍보 실시
 - ‘새주소안내시스템’ 설치로 편리한 위치정보 서비스 제공
 - 관내 공동주택 대상 새주소 안내문 부착홍보
 - 유동인구가 많은 지역에 현수막 게시를 통한 홍보

◆ 도로명주소안내시설물 설치

- 도로명판 설치
 - 편리한 길찾기 서비스 제공을 위한 주요지역에 시설물 설치
 - 송도 1·3공구 신규 도로명판 설치
- 건물번호판 설치
 - 옥골지구 및 건물번호판 누락 건물 신규설치

◆ 쓰레기 없는 깨끗한 도시환경 조성

- 쓰레기 종량제 안정화 추진
 - 생활폐기물 수집·운반업체 지도·점검 5개업체, 년2회
 - 대형업체 수거종사원 집합교육 실시 3, 9월
 - 생활폐기물 수집·운반 대형업체 평가 11월
 - 종량제 봉투 및 대형폐기물 스티커 판매소 정비 11월
- 계절별, 테마별 정례 대청소 추진 년 9회
- 학생환경 정화활동 전개 년 2회
- 쓰레기 무단투기 취약지역 집중 정비활동 추진
 - 단속 공익근무요원 및 단속반 활용을 통한 쓰레기 무단투기 행위자 적발
 - 무단투기 CCTV 상시감시체계 운영 15대
 - 무단투기 기동감시반 운영 : 기동순찰반 13명, 차량 3대
- 재활용품 분리배출 생활화 및 일회용품 사용규제

- 재활용가능자원 분리배출 및 일회용품 사용규제 홍보 활동 강화
- 공동주택지역 폐형광등 분리수거함 설치·운영 90개소
- 알뜰나눔장터 운영 연 6회
- 일회용품 사용억제 지도·점검
- 음식물 자원화 사업의 효율적 추진
 - 음식물류폐기물 감량화사업장 지도·점검 실시 500여개소, 2회
 - 음식물류폐기물 중간수거용기 세척 위탁 실시 17회
- 폐기물 배출업체 지도·점검 강화 연중

◆ 친환경 녹색 도시 조성

- 습지보호지역 주민홍보 및 관리
- 부상 야생동물의 신속한 응급 구조 및 치료
- 저탄소 녹색성장 추진 및 기후변화 대응 역량 강화
- 공공기관 온실가스·에너지 목표관리제 운영
- 가정부문의 온실가스 저감을 위한 저탄소 녹색통장 운영
- 저탄소 녹색성장 포럼 개최 반기1회
- 환경 생태 탐방교실 운영 월 1회이상
- 녹색생활 실천을 위한 탄소발자국 우수아파트 운영
- 연수구 환경사랑 그림그리기 공모전 1회
- 대기오염물질 배출시설 설치사업장 지도점검 6 개소
- 폐수오염물질 배출시설 설치사업장 지도점검 54 개소
- 그 외 기타오염물질 배출시설 설치사업장 지도점검 68 개소
- 비산먼지 사업장 지도점검 강화 및 1사1도로 클린관리제 운영
- 자동차 배출가스 지도단속 18,000대
- 찾아가는 배출가스 무료점검 및 콜서비스 실시
 무료점검 분기 1회 이상, 콜서비스 분기1회 이상
- 환경사랑 사진전 및 환경체험코너 운영 10월
- 쾌적한 생활환경개선을 위한 개인하수처리시설등의 적정관리
 - 정화조 청소 안내문 발송 및 홍보로 청소율 향상 월 1회
 - 청결한 이미지 제고를 위한 공중화장실 운영 관리 40개소

❖ 완벽한 재난대비

- 특정관리대상시설물 안전점검 782개 시설
- 재난위험시설물 안전점검 월별·계절별 수시점검
- 자연재해사전대비
 - 방재시설물 점검·정비관리, 방재물자 확보·비축 및 점검
 - 재해예방을 위한 방재교육·홍보강화, 지역자율방재단 운영
- 안전점검의 날행사 매월4일
- 주민과 함께하는 생활민방위 추진
 - 민방위대원 교육, 을지연습실시, 민방위의 날 훈련실시, 비상급수시설 수질관리
- 공익근무요원 복무관리 철저
 - 소양교육의 내실화 및 다양화, 체계적인 복무관리, 모범공익근무요원 표창

제2절 복지중심 도시

❖ 지역사회서비스투자사업

- 지역선택형 : 아동인지능력향상서비스
- 구개발형 : 아동건강관리서비스

❖ 노인복지증진

- 노후생활안정기반지원 14,472백만원
- 맞춤형노인복지서비스지원 572백만원
- 노인일자리창출 3,177백만원
- 노인여가복지시설운영지원 6,058백만원
- 노인복지시설 운영 3,217백만원

❖ 여성사회활동 참여 및 저소득 모·부자가정 지원

- 여성능력개발교육실시(상·하반기)
 - 한식요리반, 반찬창업반, 퓨전요리반 11,185천원
- 여성주간기념 「제10회연수여성화합대회」 개최 2,214천원
- 저소득 한부모가정 문화체험 실시 10,250천원
- 저소득 모부자가정 지원 780,949천원

❖ 복지시설 지도점검 및 관리

- 노인복지시설(13개소) 및 모자보호시설(2개소) 상·하반기 지도점검
- 사회복지시설 안전점검 실시

❖ 아동복지 증진

- 결식아동급식지원 2,172백만원
- 방과후교실 운영지원 392,968천원
- 지역아동센터 지원 880,760천원
- 소년소녀 및 가정위탁 지원 165,220천원
- 국내입양가정 지원 140,350천원

❖ 장애인 복지향상

- 저소득장애인 생활안정지원 2,502백만원
- 장애인단체 육성지원 43백만원
- 장애인 일자리 지원 155백만원
- 활동보조인 서비스 지원 2,047백만원
- 중증장애인 활동보조사업(시자체1급) 168백만원
- 중증장애인 활동보조사업(시자체2급) 350백만원
- 장애아동 가족지원료사업 465백만원
- 청각장애인 수화통역서비스 12백만원
- 장애인복지시설(15개소) 상·하반기 지도점검
- 장애인복지시설 안전점검 실시

❖ 영·유아 보육 기능강화

- 보육료지원아동 확대 및 시설지원
- 도담도담 장난감 월드 운영 지원

❖ 민관협력 사업 추진

- 미래희망연수 프로젝트 사업
 - 부자가정 자녀 위생용품 지원, 이동목욕 서비스 지원
 - 러브하우스(사랑의집고쳐주기), 한시간나눔으로한아름행복을 지원사업
 - 일사천리이사서비스
- 해도두리 프로젝트 사업
 - 주거안정사업, 해도두리 학교급식 지원사업, 해도두리 교복지원 사업
 - 해도두리 월세 보조사업, 저소득계층 자녀 학원 연계 사업

❖ 긴급지원사업

- 적극적인 사업홍보 : 연수한마당, 전광판, 구 홈페이지 등을 활용
- SMS 알림서비스 실시 : 지원결정기간 동안의 심적·경제적 부담감 해소
- 사후관리 : 사후관리 상담 등을 통한 서비스 연계사업 추진

❖ 자원봉사센터 활성화

- 자원봉사 단계별 교육사업 실시
 - 기초교육, 보수교육, 전문교육, 학교순회 방문 교육 등
- 자원봉사활동 프로그램의 개발 및 운영
 - 가족봉사단, 청소년자원봉사단, 대학교자원봉사단, 어르신안전지킴이 봉사단, 전문봉사단등
- 자원봉사 모집 및 홍보강화
 - 소식지 발간, 자원봉사활동사진 공모전, 자원봉사의 날 운영(매월5일) 자원봉사단종합발대식, 자원봉사자의 날 기념행사 등

❖ 지역사회서비스투자사업

- 지역선택형
 - 아동인지능력향상서비스
 - 아동건강관리서비스
- 구개발형
 - 만성질환자생애맞춤형서비스
- 시개발형
 - 아동정서발달 및 치유서비스
 - 아동·청소년 성장 발달을 위한 멘토링서비스
 - 다문화가정 아동 토탈케어서비스
 - 시각장애인 안마치료서비스

❖ 주민의 건강증진

- 진료 및 의료서비스 제공
 - 양·한방진료 서비스 제공 및 의료 취약계층 이동 진료
 - 물리치료실, 방사선실 운영 및 성병진료 및 검진 등
- 주민건강을 위한 의·약물관리사업
 - 의료기관 및 의약품판매업소 등 지도점검

- 구강보건사업
 - 노인의치보철사업, 구강보건교육사업, 불소용액양치사업, 구강보건실운영(보건소, 초등학교 2개소) 등
- 친환경 방역소독사업
 - 해충퇴치기 가동, 유충구제, 분무소독, 연막소독 등
- 지역특화 건강행태개선사업
 - 운동, 영양, 비만, 절주사업
- 심뇌혈관질환 예방관리사업
 - 고혈압, 당뇨 조기발견 및 질환자 등록관리
- 치매예방관리사업
 - 치매조기검진, 치매치료관리비지원, 치매보호서비스, 인지건강 및 재활프로그램 운영
- 정신보건사업
 - 정신질환자 사례관리, 아동청소년 정신건강서비스
 - 생명사랑 자살예방관리, 알코올중독관리
- 국가결핵관리사업
 - 결핵검진 및 결핵환자 등록관리, 이동검진, BCG 예방접종
 - 입원명령 결핵환자 지원사업, 의료기관 결핵환자 접촉자 검진사업
 - 민간공공협력사업(PPM사업)
- 모자보건사업
 - 임신부 등록·관리 및 난임부부지원사업, 산모신생아도우미 사업 등
 - 미숙아 및 선천성이상아 의료비 지원, 신생아 청각선별검사비 지원, 선천성대사 이상검사 및 환아 관리비 지원 등
- 영양플러스사업
 - 취약계층 임신부·영유아 영양교육 및 보충식품 제공
- 예방접종사업
 - B형간염, DTaP, Polio, MMR, 수두, 일본뇌염, Td 등 10종 예방접종
 - 필수예방접종 국가부담사업-병·의원 접종비 지급 관리
 - B형간염 수직감염 예방사업-B형간염 항원 양성 산모 아기의 접종·검사비 지급 관리

- 취약계층 의료비 지원
 - 희귀난치성질환자 및 암환자 의료비지원
- 예방접종사업
 - 디피티, B형간염, 엠엠알, 일본뇌염, 수두, 티디, 인플루엔자(독감) 등
 - 필수예방접종 국가부담사업-병·의원 접종비 지급 관리
 - B형간염 수직감염 예방사업-B형간염 항원 양성 산모 아기의 접종·검사비 지급 관리
- 맞춤형 방문건강관리사업
 - 건강요구별 분류 및 맞춤형 방문건강관리 서비스제공(가정방문, 물리치료, 지역 사회자원 연계), 질환별 사례관리 실시 등
- 영양플러스사업
 - 취약계층 임산부·영유아 영양교육 및 보충식품 제공
- 금연클리닉 운영
 - 등록 및 관리, 이동 및 야간금연상담실 운영
- 건강증진센터 운영
 - 운동처방 및 체력단련 프로그램 운영, 기타 전문운동검사 시행

제3절 사람중심 도시

주민자치문화를 확대를 위한 주민자치센터 활성화

- 동별 지역축제 개최 11개동
- 북카페조성사업 지원 3개동
- 꿈나무지킴이 사업 지원 2개동
- 1주민자치센터 1특성화프로그램 지원 3개동
- 주민자치센터관계자 업무연찬회 개최 상·하반기
- 주민자치센터 운영실태 점검 및 평가 상·하반기
- 주민자치센터 경연대회 개최 9월
- 전국 주민자치박람회 참관 9월

평생학습도시 활성화

- 북스타트 책꾸러미 전달 사업 연중
- 1도시1특성화 자원활동가 아카데미 운영 3월~6월
- 평생학습관계자 워크숍 11월
- 평생학습 구민테마 강좌 운영 7월~12월
- 연수구평생학습협의회 개최 상·하반기
- 연수구평생학습센터운영위원회 개최 상·하반기
- Learning-Shop 운영 연중(학습자료, 학습기관 정보비치)
- 연수구평생학습소식지 발간 4회
- 전국평생학습축제 참가 9월
- 인천 평생학습축제 참가 9월
- 연수구민아카데미 개최 2, 3, 4, 5, 6, 7, 9, 10월
- 주말과정평생학습프로그램 운영 5월~10월

주민참여 구정홍보 강화

- 구민과 소통하는 책자형 연수한마당 발행
 - 매월 1회(월 40,000부, 전세대의 40%배부)

※ 1월~3월(타블로이드형)

- 지면 확대(28면)로 다양하고 유익한 정보 수록한 종합구정소식지 발간
- 구 홈페이지를 통한 e-book 연수한마당 게시
- 명예기자 활용 폭넓은 구정홍보(7명)

◆ 언론매체를 통한 구정홍보 활성화

- 인터넷을 통한 신속한 자료제공 : 보도자료(사진) 게시
- 홍보 및 기획보도 자료 제공 : 매일
 - 참신한 기획기사 제공으로 구정의 장기비전 제시
 - 시기성과 객관성을 고려한 보도자료 적시 제공

◆ 구홈페이지를 통한 영상홍보 활성화

- 연수구 홈페이지를 통한 구정홍보 활성화
 - 홈페이지 각종 알림판 및 팝업, 배너 홍보
- 연수구 홍보 동영상 및 구정뉴스 제작
 - 구 홈페이지 인터넷방송을 통한 홍보
 - 구 홍보동영상 제작 연 5건
 - 전문 아나운서 활용 구정뉴스 제작 주 1회 제작
 - 인터넷뉴스(WEBZINE) 발간 주 1회 제작
- 연수구 대표 소셜네트워크 시스템(SNS) 운영
 - 연수구 대표 트위터사이트(TogetherYeonsu) 운영 매일
 - 연수구 대표 블로그(YeonsuLife)운영 매일
 - 연수구 대표 모바일 홈페이지 구축 9월 운영
- 영상홍보게시판을 활용한 구정홍보 강화

◆ 지역방송국을 활용한 구정홍보

- 주간 홍보내용 선정을 위한 자료수집 및 방송기획
- 홍보내용 동영상 촬영 및 방송국 송부
- NIB방송국을 통해 시기별 주요구정 및 현안사항 홍보

❖ 찾아가는 구정홍보 전개

- 구정홍보 동영상 CD 및 구정화보 제작
- 주요행사에 현장감 있는 사진 게시
- 구 홈페이지 내 포토구정란 활용, 내용과 함께 사진 업데이트
- 청사 내 구정홍보 게시관 및 주민센터 구정홍보게시관 등을 활용한 다각적이고 역동적인 홍보활동 전개
- 청사와 각 동 주민센터, 보건소 등에 LCD TV를 이용한 영상홍보 게시관 설치 및 운영으로 구민들 누구나 쉽게 구정소식을 접할 수 있는 홍보 환경 마련

❖ 인터넷방송국 구축 및 운영계획

- 인터넷 방송국 구축 및 운영 9월
 - 인터넷 방송망을 구축하여 구에서 추진하는 각종회의 및 행사를 구민들에게 생방송으로 중계하여 소통행정 구현
 - 연수구 홈페이지를 통한 생방송서비스를 주민들에게 제공
 - 모바일 및 스마트폰을 통한 영상 송출로 인터넷방송 콘텐츠 활용 영역 확대

❖ 문화예술활동강화

- 연수금요예술무대 매월2·4째주 금요일
- 구립예술단운영 구립관악단, 여성합창단, 구립풍물단
- 문화예술진흥기금 22억

❖ 생활체육활성화

- 생활체육교실운영- 요가등 11개강좌 20개반(강좌별20~70명)
- 생활체육종목별대회개최 및 전국대회 출전 지원- 45회 지원

❖ 건전한 청소년육성 및 지원

- 청소년문화행사 야외무대, 수련캠프, 열린문화축제 등 69백만원
- 청소년시설 운영 수련관, 지원센터, 공부방 등 713백만원
- 청소년 지원 학자금, 특별지원 등 63백만원

◆ 신속하고 안전한 가족관계등록신고 및 민원서류 발급

- 고객을 만족시키는 서비스 제공
 - 가족관계등록신고 후 후속조치를 위한 안내문 작성 배부 : 연중
 - 가족관계등록신고 후 처리결과 SMS문자 통보 : 연중
 - 인감보호신청 특별 신청 기간 확대 : 2011년 12월까지
 - 주민등록주소의 도로명주소의 전환
 - 주민등록 관련 주소의 도로명주소 서비스 개시 : 2011.10.31
 - 도로명주소 전면 시행 : 2012.1.1

◆ 세계화 시대 앞서가는 여권서비스 제공

- 변화하는 여권제도에 따라 구민에게 최상의 행정서비스 제공
 - 여권발급 금요일 연장근무 시행 : 2011. 3월부터 실시
 - 여권만료예고 안내문 발송 : 2011 하반기부터 실시
 - 긴급여권 발급 서비스 제공(2일내) : 연중
 - 여권 우편 택배제 시행 : 연중
 - 여권발급 관련 각종 안내문자(SMS) 통보 : 연중

◆ 납세자 중심의 열린세정 구현

- 지방세법의 분법을 홍보하여 신뢰받는 세정구현
- 성실납세자 등 인센티브 제공을 통한 납세자 중심의 세정구현
- 지방세 체납여부 사전확인제 시행을 통한 성실납세 분위기 조성
- 지방세 안내책자 발간 및 각종 홍보매체를 활용한 지방세 납부홍보
- 지방세 인터넷 납부 등 다양한 납부방식 제공을 통한 납세편의 제공

◆ 위생접객업소 위생관리

- 식품·공중업소 지도단속 : 연중
 - 구 자체단속 : 정기 및 수시
 - 유관기관 합동(식약청, 경찰, 시청) : 분기 3회 이상
 - 소비자식품 및 명예공중위생감시원 합동점검 : 분기 1회 이상
- 불법영업근절 예방 홍보 : 연중

▣ 배달전문음식점 위생관리

- 배달음식점 전수조사 및 계획 수립 : 3~5월
- 위생등급 평가 : 6월~12월

▣ 식중독 예방 및 식품안전 관리강화

- 식중독 상황처리반 구성 운영 : 1개반 6명/연중
- 식중독 발생 우려 업소 지도점검 : 2회/반기별
 - 대상 : 집단급식소, 뷔페 등 대형음식점, 장례식장, 무료급식소 등
- 식중독 예방 진단서비스(세균오염도 검사) 사업 : 1,000건/연중
- 조리식품 수거검사 : 100건/연중

▣ 유통식품 관리 및 안전성 검사 강화

- 국민다소비식품 및 위해 우려식품 중점 수거검사
- 부적합 제품에 대한 신속한 사후관리 : 수시
- 허위 과대광고 행위 모니터링 : 월 2회 이상

▣ 어린이 식생활 안전관리

- 어린이 식품안전보호구역 지정 관리 및 전담관리원 지정 운영
 - 어린이 식품안전보호구역 지정 : 49개소
 - 전담관리원 지정 운영 : 6명/월 1회 이상
 - 어린이 식품안전지킴이 운영 : 188명(학생2, 교사1, 학부모1/47개 학교)
- 어린이 대상 식품안전 교육 : 연중
- 학교주변 간식류 나트륨 저감화
 - 학교주변 휴게음식점에서 판매되는 간식류 중 나트륨 함유 식품의 종류 모니터링 및 나트륨 저감화 대상식품 선별 : 3~4월
 - 선별된 식품에 대한 나트륨 함유 실태조사 : 5월
 - 대상별 나트륨 저감화를 위한 영양교육 및 지도 : 9월

▣ 사회적기업 활성화

- 지역형 예비사회적기업 육성

- ISEY 사회적기업가 아카데미과정 : 2011. 연중
- 「사회적기업 인큐베이터센터 설립」 : 2011. 하반기
- 「사회적기업 활성화 정책토론회」 개최 : 2011. 10월중

❖ 열심히 일하는 공직사회 분위기 조성

- 공무원동호회 운영 활성화
 - 신규동호회 발굴 및 동호회 정예화
 - 전직원 1인 1동호회 가입 적극 유도
 - 동호회 운영 활성화를 위한 인센티브 부여
- 성과지향적 인사운영
 - 2011년도 인사운영기본계획 수립·공개
 - 업무실적 및 성과 중심의 근무성적평정 및 실적가점제 운영
 - 여성공무원 육성 인사정책 추진
 - 구성원의 역량강화 및 조직의 성과창출을 위한 교육훈련 운영
- 내실있는 후생복지제도 시행
 - 수요자 중심의 선택적 복지제도 시행
 - 공무원 사기진작을 위한 다양한 인센티브 제공

❖ 구민의 구정참여 기회 확대

- 건전한 사회단체 육성 지원
 - 공개신청으로 기회균등과 형평성을 유지하여 공익사업을 선정·지원
 - 주민의 적극적인 참여를 유도하고 지역공동체 의식 함양
- 주민과 함께하는 봉사행정 실현
 - 현장에서 주민의 현안사항을 해소하고 건의사항을 구정에 반영
 - 2014 아시안게임의 성공적 개최를 위한 기초질서 지키기 생활화 운동 추진
- 통·반조직 운영 활성화
 - 통장 업무수행 평가
 - 통·반장 구정참여 확대
 - 통장 능력배양을 위한 직무 및 소양교육
 - 통·반장 활동 우수사례 발표회

- 통·반장 사기진작
 - 모범통·반장 표창, 통장자녀장학금 지원,
쓰레기 종량제봉투 지급, 우수통장 선진지 견학
- 재정관리제도 내실 운영
- 주민참여예산제
 - 주민참여예산방 운영 : 연중
 - 예산학교 운영 : 3~12월
 - 지역위원회 위원 모집 : 3월
 - 주민위원회 위원 모집 : 5월
 - 주민설문조사(지역위원회, 일반주민 등) : 6~7월
 - 주민참여예산토론회 : 9월
- 구 홈페이지에 예산낭비 신고센터 설치 운영 : 연중

제 3 편 부문별 실적 및 계획

제1장 · 일 반 행 정

제2장 · 재 무 행 정

제3장 · 사 회 복 지

제4장 · 환 경 위 생

제5장 · 교 육 문 화

제6장 · 지 역 경 제

제7장 · 건 설 교 통

제8장 · 도 시 관 리





제1장 일반 행정

제1절 | 기획관리

제2절 | 자치행정

제3절 | 민원지적

제1장 일반행정



제1절 기획관리

1. 기획

“기획”이라는 개념은 다양하고 복잡한 의사결정 과정으로써 보편적으로 사용하는 “계획”과는 구별된다. “기획”의 핵심이 되는 본질은 목표를 효율적으로 달성할 수 있는 최적의 대안을 모색하는 것으로 정책적, 장기적, 포괄적, 동적인 면이 강한 반면, “계획”은 기획을 바탕으로 한 목표와 수단을 구체화시킨 형태로 구체적이고, 부분적인 성격이 강하다.

행정조직이 공적기능을 발휘하고 각종 목표를 설정하여 추진하기 위해서는 기획총괄기구가 필요한데, 이러한 기능을 우리구는 기획감사실에서 수행하고 있다. 기획감사실은 정해진 목표의 효율적 달성을 위하여 최적의 대안을 기획하고 예산을 효율적으로 투입함은 물론, 계획된 사업의 차질 없는 수행여부를 확인하여 기획의 질과 유용성 및 신뢰성을 높이고, 행정정보화를 통한 홍보의 극대화를 수행한다.

가. 구정운영방향

민선5기 구청장 취임 구정 출범을 맞이하여 연수구의 구정목표와 방침을 설정하여 새로운 구정비전을 적극 홍보함으로써 주민과 함께하는 소통하는 열린 행정을 구현하고자 한다.

구정목표는 “함께 가꾸요! 행복한 연수!”로 구민모두가 화합하고 사랑을 나누며 활기찬 삶을 살아가는 행복한 연수구를 만들자는 의미이다. 그에 따른 구정방침은 품격중심도시·복지중심 도시·사람중심 도시로 이를 위하여 아래와 같이 6가지 세부시행방침을 중점에 두고 사업을 시행하고 있다.

- 1) 시민이 참여하는 열린행정, 소통의 도시 구축
- 2) 사람이 중심에 서 있는 교육·복지도시 조성
- 3) 글로벌 시대를 선도하는 창조도시 실현
- 4) 지역경제를 활성화하는 자족도시 건설
- 5) 삶의 품격을 높이는 문화예술도시 구현
- 6) 자연친화 녹색성장을 주도하는 건강도시 건설

나. 구청장 공약사항 관리

구청장 공약사항이란 자치단체의 장이 지역발전을 위해 시민에게 약속한 공약으로써 구에서는 이를 임기내에 성공적으로 추진하기 위하여 추진계획을 수립하고 그 추진상황을 관리한다.

민선5기 구청장 공약사업으로는 5개분야 24개 사업 46개 세부사업으로 구성되어 있으며 2010년 7월 1일부터 2014년 6월 30일까지 4년의 임기동안 연수구의 주요 핵심사업으로 추진할 것이다.

■ 총괄 (5개 분야/24개 사업/31개 세부사업)

총건수	일반행정	교육복지	문화예술	지역경제	도시개발
24(31)	4(7)	4(6)	2(2)	3(3)	11(13)

분야별 공약사항 현황

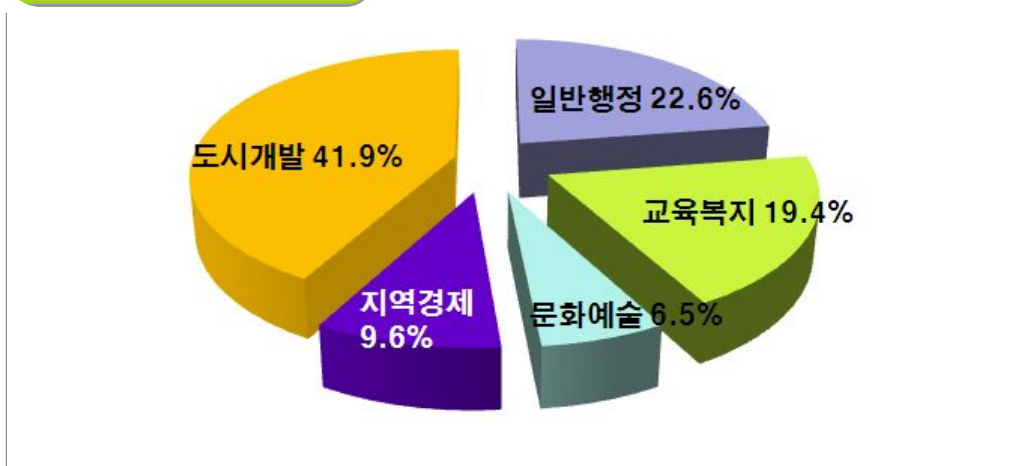

1

일반행정분야 (4개 단위사업/7개 세부사업)

연번	관리번호	주요사업내용	관리부서
1	행정청렴도 1위, 주민만족도 1위, 행정생산성 200% 이상 증대		
	1-1-①	- 투명성 확보 등 획기적인 청렴도 개선	기획감사실
	1-1-②	- 생활밀착 민원부서에 우수공무원 배치, 성과에 대한 공정한 평가 실시 - 구청장 구정일기 공개 - 희망제작소 등 민간단체를 비롯한 전문기관 외부교육 실시	자치행정과
2	주민참여 예산제 도입		
	1-2	- (가칭) 주민참여 예산편성 민관합동위원회 구성운영 - 예산 시민제안제 도입 · 주민의 의사가 반영된 예산편성 · 다음연도 예산 편성시 전년도 예산운용 결과에 대한 주민 및 전문가의 평가 및 모니터링 결과 반영	기획감사실
3	투명한 행정을 위한 주민자치학교 운영		
	1-3-①	- 주민자치학교 운영을 통해 연수구 구정방향 설명 및 의견수렴, 구정정보 적극 공개 - 주민단체의 위탁운영으로 행정간섭 배제	교육홍보과
	1-3-②	- 과정 이수자들에게 인센티브 부여, 모니터링 활동 보장	기획감사실
4	주민자치문화를 위한 구립시설 활성화		
	1-4-①	- 주민자치센터를 주민공감형공간으로 전환 - 주민자치프로그램 운영평가제 도입을 통한 인센티브부여	교육홍보과
	1-4-②	- 생활밀착형 작은 도서관 확충	문화체육과

2 교육복지분야 (4개 단위사업/6개 세부사업)

연번	관리번호	주요사업내용	관리부서
5	초·중학교 무상 급식 전면 실시		교육홍보과
	2-1	- 친환경 지역농산물 식자재를 사용한 초·중학교 무상급식 전면 실시	
6	교육예산 확대를 통한 교육도시 형성		교육홍보과
	2-2	- 낭비성, 1회성 예산(이벤트성 축제예산) 삭감 등 교육예산 확대를 통한 교육도시 형성	
7	무상보육 단계적 실시		사회복지과
	2-3	- 만5세아 무상보육 실시 - 평가인증 민간어린이집에 대한 재평가로 적정예산 지원	
8	노년이 즐거운 도시 건설을 위한 노력		사회복지과
	2-4-①	- 구청 내 고령화사회위원회 설치(정책개발)	
	2-4-②	- 노인사회참여 지원제도 운영	
	2-4-③	- 경로당 문화프로그램 제공	

3 문화예술분야 (2개 단위사업/2개 세부사업)

연번	관리번호	주요사업내용	관리부서
9	문화·창조의 도시 조성		문화체육과
	3-1	- 기본조례 제정 - 지역문화자원 조사 및 데이터베이스 구축 - 중앙정부 및 유네스코 한국위원회와 협약 체결 - 아트플랫폼 사업을 통한 창작자들의 작업과 주민의 상시적 접근성 확보 등 - 시민사회 참여를 추진(문화자치위원회 구성)하여 구민의 문화자치 보장	
10	시민맞춤형 복합문화시설 확충		문화체육과
	3-2	- 지역균형발전을 위해 연수구 지역내에 4개소 건립 - 문화복지관련 전문기관 및 단체에 운영 위탁	

4 지역경제분야 (3개 단위사업/3개 세부사업)

연번	관리번호	주요사업내용	관리부서
11	좋은 일자리 제공을 위한 연수일자리센터 신설		지역경제과
	4-1	<ul style="list-style-type: none"> - 원스톱 맞춤형 일자리 창출 및 직업훈련 강화 - 연수구 소재 각 대학과 연계하여 · 신규 발생 일자리에 적합한 맞춤형 기술교육 지원 · 청년 일자리 창출 · 재취업 희망주민들에 대한 직업전환 교육 실현 	
12	SSM 입점 규제		지역경제과
	4-2	<ul style="list-style-type: none"> - SSM 규제에 관한 사항에 대해 적극적으로 입법 촉구 - 소상공인 보호를 위한 적극적이고 구체적인 지원 방안 강구 	
13	선학동 상가 특성화 거리 지정 추진		지역경제과 (위생관리과) (교통행정과)
	4-3	<ul style="list-style-type: none"> - 연수병원 진입구간을 「차 없는 거리」로 지정하여 놀거리, 먹거리, 즐길거리 등이 함께 공존하는 젊은이의 거리 조성 	

5 도시개발분야 (11개 단위사업/13개 세부사업)

연번	관리번호	주요사업내용	관리부서
14	소모품 분류에 따른 보도블럭 이력제 실시		건설과
	5-1	<ul style="list-style-type: none"> - 전산DB 구축 : 공사내역 (구간, 시기, 보도블럭 상태, 담당자, 공사진행 사유 등) 	
15	클로징 10 제도 도입		기획감사실
	5-2	<ul style="list-style-type: none"> - 모든 공사 10월 마감 (행정누수 방지/주민피해 최소화) 	
16	자전거 도로 전면 개선		건설과
	5-3	<ul style="list-style-type: none"> - 현장실사를 통해 교통사고 고위험구간 자전거 도로 철거 및 원상복귀 - 자전거이용 활성화 및 주민의견 수렴을 위한 민관 협의기구 개설 - 승기천변을 따라 도심까지 자전거를 이용한 안전한 출퇴근로 확보 	

연번	관리번호	주요사업내용	관리부서
17		도로 정비 및 관리를 통한 통행불편사항 개선	건설과
	5-4	- 봉재산 터널공사 시 인도 개설 - 송도1교, 2교 폭설대비 도로열선 설치	
18		그린벨트로 인한 재산권 침해 최소화 방향 검토	도시경관과
	5-5	- 그린벨트로 인한 재산권 침해 최소화 방향 검토	
19		동춘2지구 재개발사업 갈등 중재	도시경관과
	5-6	- 동춘2지구 재개발사업 갈등 중재	
20		환상형 보행탐방로(연수둘레길) 구축	공원녹지과
	5-7	- 봉재산과 청량산 연결 : 앵고갯길 위를 지나는 문학산 ~ 송도국제도시 연결 고가도로변에 보행로 개설 - 청량산과 문학산 연결 : 비류길에 보행육교 설치 및 수인선 지하부분 통해 문학산 연결 - 문학산과 승기천 연결 : 선학역 일대에서 횡단보도 통해 연결	
21		주민들이 안전하고 편안하게 이용할 수 있는 교통시스템 구축	교통행정과
	5-8	- 대형차량 불법주차 등 주차문제 해결노력	
22		수인선 역사이전 등 민원해결방안 강구	교통행정과
	5-9	- 수인선 ~ 연수역사 원위치 조기매듭 - 수인선 지상화구간 소음, 분진방지 돔 설치	
23		어린이 안전시스템 마련	사회복지과
	5-10-①	- CCTV 설치현황 조사 및 학생 동선조사 - 통학구간 및 방법우려지역 우선 설치	
	5-10-②	- 골목길 보안등 설치	
	5-10-③	- 어린이를 대상으로 CCTV 관제센터 교육용 개방	재난안전 관리과
24		송도동지역 생활 인프라 확충	보건행정과
	5-11	- 보건지소 설치	

2. 예산관리

가. 지방재정 운용

- 지방자치단체가 담당할 역할과 책임의 몫이 증대되고,
- 주민들의 기대욕구가 증폭되며,
- 각종 사회간접자본 및 복지시설 확충과 구민의 삶의 질 욕구증대 등으로 재정 수요 급증 및
- 지방화 시대의 급속한 사회변동에 능동적으로 대응하여
- “미래의 도시, 희망의 연수” 건설에 역점을 두고 예산편성

나. 예산개요

2010년도 최종 예산규모는 234,028백만원이며, 일반회계 224,913백만원과 3개 특별회계예산으로 의료급여기금 372백만원, 발전소주변지역지원사업 1,427백만원, 주차장 7,316백만원으로 구성되어 있다.

1) 일반회계

가) 세 입

2010도 세입구조를 보면 지방세 34,312백만원으로 총세입의 15.3%를 차지하고 있으며, 세외수입이 53,110백만원(23.6%), 지방교부세 1,482백만원(0.6%), 조정교부금이 41,987백만원(18.7%), 보조금이 94,022백만원(41.8%) 으로 구성되어 있다.

< 2010년도 세입구조 >

(단위 : 백만원)

구 분	'10최종	%	'09최종	%	증 감	비 고
합 계	224,913	100	248,286	100	△23,373	
지 방 세	34,312	15.3	31,548	12.7	2,764	
세 외 수 입	53,110	23.6	62,123	25.0	△9,013	
지 방 교 부 세	1,482	0.6	5,586	2.2	△4,104	
지 방 양 여 금	-	-	-	-	-	
조 정 교 부 금	41,987	18.7	45,121	18.2	△3,134	
보 조 금	94,022	41.8	103,908	41.9	△9,886	
지 방 채	-	-	-	-	-	

나) 세 출

- 일반회계 세출은 총 224,913백만원으로,
 - 기능별로 보면 일반공공행정 21,541백만원, 공공질서및안전 1,874백만원, 교육1,694백만원, 문화및관광 3,178백만원, 환경보호 8,353백만원, 사회복지 100,103백만원, 보건 5,338 만원, 농림해양수산 2,429백만원, 산업·중소기업 750백만원, 수송및교통 7,900백만원, 국토및지역개발 17,811백만원, 예비비 16,260백만원, 기타 37,681백만원
 - 성질별로 보면 인건비 29,943백만원, 물건비 13,343백만원, 경상이전 111,831백만원, 자본지출 60,872백만원, 내부거래 1,581백만원, 예비비 및 기타 30,716백만원으로 편성되었으며, 기능별 및 성질별 규모는 다음과 같다.

< 기능(분야)별 >

(단위 : 백만원)

구 분	'10최종	%	'09최종	%	증 감	비 고	
합 계	224,913	100	248,286	100	△23,373		
기능별	일반공공행정	21,542	9.6	17,207	6.9	4,335	
	공공질서및안전	1,874	0.8	1,192	0.5	682	
	교육	1,694	0.8	2,046	0.8	△352	
	문화및관광	3,178	1.4	3,710	1.5	△532	
	환경보호	8,353	3.7	8,505	3.4	△152	
	사회복지	100,103	44.5	99,993	40.2	110	
	보건	5,338	2.4	5,031	2.0	307	
	농림해양수산	2,429	1.1	2,145	0.9	284	
	산업·중소기업	750	0.3	426	0.2	324	
	수송및교통	7,900	3.5	13,596	5.5	△5,696	
	국토및지역개발	17,811	7.9	32,383	13.1	△14,572	
	예비비	16,260	7.2	25,019	10.1	△8,759	
	기타	37,681	16.8	37,033	14.9	648	

<성 질 별>

(단위 : 백만원)

구 분		'10최종	%	'09최종	%	증 감	비 고
합 계		224,913	100	248,286	100	△23,373	
성 질 별	인 건 비	31,593	14.1	29,943	12.1	1,650	
	물 건 비	14,487	6.4	13,343	5.4	1,144	
	경 상 이 전	119,998	53.3	111,831	45.0	8,167	
	자 본 지 출	36,357	16.2	60,872	24.5	△24,515	
	보 전 재 원	0	0.0	0	0	0	
	내 부 거 래	1,140	0.5	1,581	0.6	△441	
	예 비 비 및 기타	21,338	9.5	30,716	12.4	△9,378	

2) 특별회계

특별회계는 의료급여기금, 발전소주변지역지원, 주차장 특별회계가 있으며,

○ 이에 대한 세입·세출 규모는 9,115백만원이다.

- 의료급여기금 : 372백만원
- 발전소주변지역지원 : 1,427백만원
- 주 차 장 : 7,316백만원

다. 2011 예산편성방향

2011년도에는 구정역점시책인 일자리 창출과 민생안정 도모, 국가발전을 견인할 미래 신성장동력 창출, 글로벌 역량강화 및 성숙한 국가질서 확립을 위한 사업이 차질 없이 추진될 수 있도록 적극 지원하고 구민이 피부로 느낄 수 있는 투자사업의 효율성 제고와 재정관리제도의 준수로 재정규율을 확립하고자 한다.

또한 예산·회계의 생산성과 투명성을 확보하여 건전한 재정운동을 적극 추진하고 선심성 예산편성 금지, 행사성 경비의 대폭 축소 또는 격년제 시행, 정상적 경비의 절감 등 근검절약과 합리적인 재정운동을 적극 추진하여 재원의 확충과 지방재정의 생산성 향상을 도모하고, 지역경제 활성화 및 일자리 창출을 위한 사업을 적극 지원

하며, 주민들이 피부로 느낄 수 있는 생활환경 조성과 더불어 잘사는 사회복지시책 추진으로 구민의 삶의 질 향상에 초점을 맞춰 추진할 계획이다. 아울러 주민재정 참여를 통한 정보의 소통으로 구 재정에 대한 주민신뢰를 구축하여 투명하고 공정한 예산편성을 적극 추진할 계획이다.

3. 법무관리

가. 법무관리의 기본방향

구민들의 행정에 대한 의식수준이 향상됨에 따라 그에 따른 행정 수요도 증가하고 있다. 이러한 시대적 흐름에 맞추어 구민들 스스로 권리를 찾고 그들의 권익을 보호하기 위한 현실적이고 효율적인 법체계의 정비에 대한 관심이 대두되고 있다. 이를 위하여 구시대적이고 현실과 맞지 않는 법규를 구민들의 의견과 구 실정을 반영하여 검토·정비하는데 지속적으로 노력하고 있다. 특히 구민 생활에 불편을 가중시키는 불합리한 규제·법규를 적극적으로 정비하여 구민들의 권익을 보호하고, 행정의 신뢰성을 확보하기 위한 시도도 계속되고 있다.

또한, 법무행정의 내실을 기하여 행정의 적법성을 확보함으로써 대민 행정의 질을 향상시키고자 노력하고 있으며, 위법 부당한 행정행위에 대하여 효과적인 구제절차를 통해 구민의 권익을 보호하고 공정한 행정이 이루어지도록 만전을 기하고 있다.

나. 2010 법무관리 실적

1) 자치법규의 체계적인 정비

행정법규의 적용 및 집행 과정에서 발생할 수 있는 민원을 예방하고 위법 부당한 행정처분으로부터 구민을 보호하기 위하여 자치 법규의 적법성 확보가 중요하다.

이를 위하여 법령의 제·개정, 폐지 시 입법 취지와 주요 내용을 구민들에게 널리 알려 입법 과정에 구민들의 참여를 보장하고, 구민들의 의견이 반영될 수 있도록 노력하고 있다. 또한 행정 여건의 변화 및 상위 법령의 개정 등으로 인한 지속적인 자치법규의 제·개정 요구에 맞춰 법규를 정비함으로써, 상위법령과 자치법규간의 통일적 법체계를 이룸과 동시에 구민의 욕구충족 및 법규의 실효성을 보장하기 위해 노력하고 있다.

〈2010년도 자치법규 보유현황 및 정비실적〉

(단위 : 건)

구 분	'10.12.31 현 재	정 비 내 용				비 고
		계	제 정	개 정	폐 지	
계	315	82	19	57	6	
조 례	163	47	16	27	4	
규 칙	77	27	3	23	1	
훈 령	42	6	0	5	1	
예 규	33	2	0	2	0	

2) 조례·규칙심의회 운영

지방자치법 시행령 제28조에 따라 각종 자치법규에 대한 적법 타당성을 확보하여 행정의 신뢰성, 합리성을 보장하고, 지방의회가 의결한 각종 의안에 대한 철저한 검증 및 법규정보를 공유하기 위하여 자치단체의 장 소속으로 조례·규칙심의회를 설치 운영함으로써 국민의 권익을 보호하고 법규체계 확립에 철저를 기하고자 하였다. 2010년도 조례·규칙심의회 운영실적은 다음과 같다.

〈조례규칙심의회 운영 현황〉

개최회수 (회)	의 안 심 사 건 수 (건)				비 고
	계	조 례	규 칙	기 타	
16	111	73	26	12	

다. 송무관리

1) 소송 및 행정심판

지방자치단체의 영역이 확대됨에 따라 행정환경이 급변하고 행정수요가 증가할 뿐 아니라 사회가 복잡·다양해지면서 모든 문제를 사법적 판단에 의해 해결하려는 주민들의 욕구 증가로 소송 및 행정심판 청구가 점차 늘어나고 있다.

따라서, 우리 구에서는 주민의 권리구제와 행정의 신뢰성 확보를 위하여 행정처분시 사전검토 강화로 부당한 처분이나 부작위를 사전에 파악함으로써 불필요한 쟁송으로 인한 시간적·경제적 손실 등 행정력 낭비를 최소화하고 있다.

〈 최근 3년간 소송 총괄현황 〉

(단위 : 건)

구분	계	행정소송					민사소송				
		소계	승소	패소	기타	계류	소계	승소	패소	기타	계류
계	51	30	24	3		3	21	11	2	7	1
2008년	12	8	7	1			4	3		1	
2009년	21	15	13	1		1	6	3	1	2	
2010년	18	7	4	1		2	11	5	1	4	1

※ 기타 : 조정권고, 화해권고, 강제조정, 당사자경정결정 등

※ 승소율 : 42건(승소, 기타) / 47건(완료) = 89.4%

〈 최근 3년간 행정심판 현황 〉

(단위 : 건)

구분	결 과						
	계	기각	각하	일부인용	취하	인용	진행중
계	62	26	4	23	5	4	
2008년	21	17	1	2	1		
2009년	20	5		8	3	4	
2010년	21	4	3	13	1		

※ 승소율 : 35건(기각, 각하, 소취하) / 62건(완료) = 56.5%

2) 고문변호사 운영

지방자치시대를 맞이하여 주민의 욕구수준이 높아짐에 따라 보다 나은 행정서비스를 추구하고 민원의 분쟁을 사전에 예방하기 위하여 법률해석 및 의견 등 고문변호사의 자문을 받아 적극적으로 활용하고 있으며, 적법한 행정처분에 대하여 행정 및 민사소송 제기시 승소율 제고를 위한 철저한 분석과 유사한 판례검토 및 반론 자료의 수집 등 소송업무에 만전을 기하고 있다.

< 2010년 고문변호사 자문현황 >

(단위 : 건)

구 분	고문변호사				
	황용해	박준범	박종국	안재현(상반기)	김재용(하반기)
2010년	27	11	25	8	17

※ 박종국 고문변호사 위촉 : 2010. 2. 22

※ 안재현 고문변호사 해촉 : 2010. 6. 30

※ 김재용 고문변호사 위촉 : 2010. 7. 6

라. 2011 법무관리 계획

1) 기본운영계획

- 주민복지 및 규제완화위주의 자치법규 정비
- 행정예고제의 적극적인 실시로 구민참여 유도
- 소송의 사전예방 및 합리적이고 적극적인 소송수행

2) 세부실천계획

- 자치법규 정비 지속 추진
 - 구민편의 위주로 규제완화
 - 비현실적이고 불합리한 규정의 적정화
 - 법규용어의 순화정비
- 자치법규의 실효성 제고
 - 조례규칙심의회 운영 활성화
 - 입법예고제의 활성화
- 행정행위의 적정성 제고
 - 행정법규 상담실의 운영 활성화
 - 행정처분의 사전심사 통제 강화
- 소송업무의 합리적 수행
 - 소송수행자의 소송수행능력 제고를 위한 자체교육 실시
 - 소송제소 원인분석을 통한 구정반영으로 신뢰행정 구현

4. 감사행정

가. 행정감사 운영방향

열심히 일하는 청렴한 공직자가 실질적으로 우대받는 공직문화를 정착하고 깨끗하고 투명한 행정환경을 조성하고자, 반부패 척결 및 청렴도 개선, 내부통제 시스템 강화, 청렴 컨설팅을 바탕으로 한 청렴도 향상 종합대책을 전 공직자에 전파하고 각종 청렴정책을 강화하여 “청렴한 공직자, 투명한 행정실천”을 위한 감사행정에 주력하고자 하며, 주요추진 중점사항은 다음과 같다.

- 예방적 감사를 통한 부조리 요인의 사전 차단
- 전략적 반부패 척결 및 청렴문화 정착
- 열심히 일하는 공직분위기 조성 및 엄정한 공직기강 확립

나. 감사활동

2010년도에는 어린이도서관 외 6개 동 주민센터에 대해 종합감사를 실시하여 95건의 위법 부당사항을 적출하여 10,385천원을 회수 및 추징조치, 23,161천원을 환급 조치하였으며, 적출된 위법 부당한 사례는 전부서에 전파하여 모든 직원이 참고하여 같은 사례가 다시 발생하지 않도록 함으로써 보다 발전된 행정수행이 되도록 하였다.

또한, 사회복지보조금 지원단체인 노인복지관 외 2개 기관에 대한 특별 기획감사를 실시하여 18건의 위법 부당사항에 대하여 기관장 경고 등 주의·시정 조치하였으며 전반적 운영실태 지도점검을 통하여 투명한 예산집행과 효율적인 운영방안을 이끌어 내었다.

< 2010년도 감사활동 결과 >

(단위 : 천/천원)

지 적 사 항	조 치 사 항	행 정 상			재 정 상			신 분 상		비 고
		시 정	주 의	현지 시정	추징	회수	환급	징 계	훈계	
113	113	45	68	-	523	10,336	23,273	-	2	-

다. 자율 사정활동

「공공감사에 관한 법률」 시행(’10.7.1)으로 자체감사 내실화의 계기가 마련됨에 따라 ‘자체감사 인프라 개선’과 ‘자체감사 활동개선’을 통한 ‘자체감사 역량 강화’에 초점을 두고 2개 분야 8개 개선과제, 총23개의 세부실행과제를 수립하여 선진화된 자체감사의 기틀을 마련하고 자체감사 역량강화를 지원하여 공공부문의 공정성과 투명성을 제고하고자 노력하고 있으며,

열심히 일하는 공직분위기를 조성하고 엄정한 공지기강을 확립하기 위하여 기획 감사실장을 반장으로 자율 사정활동 감찰반을 편성하여 연중 연수구 산하 전 기관을 대상으로 복무기강 확립, 주민안전 및 재난예방대책 등의 추진을 위하여 감찰활동을 실시하였고, 앞으로도 계속 감찰활동을 전개할 계획으로 있으며 특히, 연말연시 및 설, 추석 등 명절을 전후 선물 및 금품·향응접대 등 수수행위의 차단을 위한 감찰 활동을 지속적으로 전개하는 등 부정부패를 사전에 차단하고자 모든 행정적인 노력을 다할 계획임.

아울러, 최근 공직사회의 일각에서 각종 비리, 부패행위가 발생하고 있어 공직자에 대한 청렴도가 그 어느 때보다 절실히 요구됨에 따라 구산하 전 직원을 대상으로 부패방지 청렴교육을 실시하였으며, 이를 계기로 부족한 부분을 인지하여 공무원 및 사회 각 분야 시민들과 공동노력으로 맑고 투명한 연수구 만들기에 노력할 예정이다.

라. 다수인 민원 관리

주민의 진정사항과 부당한 행정처분 등에 대한 시정을 요하는 다수인(5인 이상) 민원사항에 대하여 주민이 원하는 방향으로 조속한 해결을 위한 통제를 실시하여 주민생활불편 해소를 위하여 노력하였으며, 앞으로도 다수인의 민원사항 해결 및 예방을 위하여 행정력을 기울여 나갈 계획이다.

5. 자체평가

자체평가란 주요업무계획 및 주요시책이나 사업에 대하여 지속적인 관리와 분석·평가실시로 문제점을 도출하고 대책을 수립 시행하여 목적사업이 합리적이고 효율

적으로 추진될 수 있도록 하는 집행·관리기능을 말한다.

또한 자체평가는 기획의 Monitoring 과정과 Feed Back 기능으로 대단히 중요한 역할을 하며, 행정통제 기능으로서 자체평가를 극대화하는 것이 매우 중요하다.

자체평가의 기능은 객관적이고 공정한 평가를 통하여 업무의 집행상황 및 성과를 분석 평가하여 사업개선능력을 향상시키고 내부 운영의 효율화를 도모하여 목표를 달성코자 하는 구정의 주요한 업무로써 운용된다.

▶ 자체평가 사업대상은

- 구 본청, 보건소, 어린이도서관 및 동주민센터의 주요사업
- 주요업무계획상의 추진 사업
- 구청장공약사항, 특수시책, 우수시책
- 기타 업무 수행상 필요하다고 인정되는 사업이다.

가. 자체평가의 절차

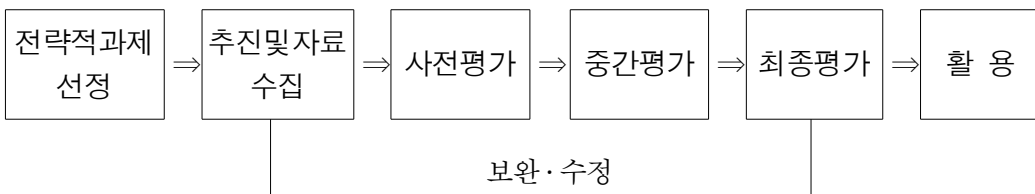

자체평가 제도의 효율을 높이기 위하여 기획감사실에서는 모든 사업의 목적이 성취되도록 추진을 독려하고 자체평가 결과 보고서를 발간, 행정수행에 참고토록 하고 있다.

나. 자체평가 방향

- 목표지향적 전략적과제의 선정
- 평가의 실효성 확보를 위한 정책 환류 기능의 강화
- 각 부서의 자체평가 기능강화로 평가제도의 확산 유도
- 추진상황의 수시확인 및 예찰활동 강화
- 부진사업에 대한 정밀분석과 보완대책 수립 등 대안모색
- 주관부서와 협조 부서 간 상호 유기적인 체제 계통관리

다. 부서별 추진상황 (2010년 기준)

(단위 : 건)

부 서 별	평가항목	부 서 별	평가항목
총 계	161	공 원 녹 지 과	6
기 획 감 사 실	5	교 통 행 정 과	5
자 치 행 정 과	5	재 난안 전관 리과	3
교 육 홍 보 과	4	보 건 행 정 과	7
재 무 과	5	건 강 증 진 과	10
세 무 과	7	어 린 이도 서관	3
민 원 지 적 과	7	옥 련 1 동	4
주민생활지원과	4	옥 련 2 동	4
사 회 복 지 과	4	선 학 동	4
문 화 체 육 과	6	연 수 1 동	4
지 역 경 제 과	6	연 수 2 동	4
청 소 행 정 과	4	연 수 3 동	4
환 경 보 전 과	4	청 학 동	4
위 생 관 리 과	4	동 춘 1 동	4
건 설 과	8	동 춘 2 동	4
건 축 과	6	동 춘 3 동	4
도 시 경 관 과	4	송 도 동	4

6. 행정정보화

정보화, 지방화의 물결 속에 21세기는 정보화 수준이 국가 발전과 지역발전의 중요한 요소가 되었고, 현재 국내외 정보화를 위한 노력이 국가적 차원에서부터 지역적 차원까지 폭넓게 진행되고 있으며, 경쟁력 있는 전자정부 구현 목표 아래 지역주민의 삶의 질을 향상하고 또한 행정업무의 효율성 제고 및 지역경제의 활성화를 위해 노력하고 있다.

이에 연수구는 매년 정보화예산을 확보하여 지속적인 정보화사업 추진 및 우수한 기반체계를 마련하였다. 행정시스템 이용활성화를 위하여 계획을 수립하여 이용실태 조사 및 자체점검 실시 등 행정정보의 체계적인 운영관리 및 업무처리방식 개선으로 경쟁력 있는 디지털행정을 구현에 최선을 다하고 있다.

아울러, 업무처리에 부적합한 전산장비 교체로 직원의 업무 효율성 증대 및 노후화된 통합서버, 향온향습기 등을 교체하여 쾌적한 전산 환경을 구축하여 신속하고 안정적인 행정정보 서비스를 제공하였고, 철저한 홈페이지 관리를 위하여 분기별 홈페이지 점검을 실시하는 등 홈페이지 관리체계 강화로 최신의 정보를 구민에게 제공하여 구정에 대한 신뢰도 향상을 도모하였다.

뿐만 아니라 문화체육관광부가 선정하는 『2009년도 정품 소프트웨어(SW) 사용 우수 기관』으로 선정된 이후 지속적인 불법SW점검 및 정품 SW확보 및 SW 통합 관리를 통하여 불법SW 제로존 유지에 박차를 가하고 있습니다. 이처럼 연수구는 생산성 증대 및 구민서비스 품질 향상을 위해 지속적인 노력을 경주할 것이다.

가. 정보관리

1) 정보화 추진 연혁

구 분	추진년월	추진내용
기 반 시 설 구 축	○ 1995. 3.	○ 청사개청
	○ 2000. 2.	○ 구본청 LAN구축 및 구↔동, 보건소간 LAN구축 완료 (600노드)
	○ 2000. 4.	○ 제1 전산교육장 구축 (PC 36대, Printer 6대) ○ 제2 전산교육장 구축 (PC 22대, Printer 4대)
	○ 2001. 12.	○ 인터넷 캐시서버 및 L4스위치 도입
	○ 2002. 9.	○ 정보보호체계 구축 : 방화벽(Firewall), 침입탐지시스템(IDS), 가상사설망(VPN)
	○ 2003. 5.	○ 구본청 및 구↔동, 보건소간 LAN 속도 증속(512K→2M) ○ 외부망(홈페이지) 속도 증속(2M→8M)
	○ 2003. 8.	○ 통합저장장치(SAN) 구축
	○ 2004. 2.	○ 제2전산교육장 구축 (PC 23대, Printer 4대, 스캐너 1대)
	○ 2004. 6.	○ 지방행정정보망 이중화체계 구축 : 구↔시청간 회선이중화, 가상사설망(VPN) 이중화
	○ 2005. 1.	○ 구본청 및 구↔동, 보건소간 WAN 속도 증속(2M→5M) ○ 외부망(홈페이지) 속도 증속(8M→16M)
	○ 2005. 9.	○ 통합보안관제센터(ESM) 구축
	○ 2005. 6.	○ 방화벽 서버 대체(Absolute 400)
	○ 2007. 4.	○ 정보보호체계강화(PMS, IP관리시스템 구축)
	○ 2007. 4.	○ 구본청 및 구↔동, 보건소간 WAN 속도 증속(5M→10M) ○ 외부망(홈페이지) 속도 증속(16M→32M)
	○ 2007. 12.	○ 웹방화벽 구축
	○ 2007. 12.	○ S/W 통합관리체계 구축
	○ 2008. 4.	○ 인터넷유해차단시스템 구축
	○ 2008. 5.	○ 프린터토너관리시스템 구축

구 분	추진년월	추진내용
행 정 정보화	○ 2000. 7.	○ 시군구행정종합정보시스템 서버 도입
	○ 2000. 10.	○ 시군구행정종합정보시스템 1단계 10개업무 정상운영
	○ 2000. 12.	○ 민원처리인터넷공개시스템 운영
	○ 2001. 1.	○ 인천광역시 구군에서 최초로 전자결재 실시
	○ 2001. 4.	○ 통합재정정보시스템 도입 설치 운영(예산회계, 지방세, 세외수입) 실시
	○ 2001. 8.	○ 대법원주관 호적전산화시범구로 호적전산화 완료(대법원의 호적전산관서로 등록) 정상운영 실시
	○ 2001. 9.	○ 주정차위반과태료 시스템 운영
	○ 2001. 12.	○ 건축행정정보시스템 구축완료 정상운영 실시
	○ 2002. 1.	○ 무인민원발급기(MTK-2100) 2대 도입 13개 제증명 발급 실시
	○ 2002. 8.	○ 전자결재시스템 서버 도입
	○ 2002. 10.	○ 민원중계(XML) 서버 도입
	○ 2003. 2.	○ 연수구 전자민원창구 서비스 개통 운영
	○ 2003. 6.	○ 시군구행정종합정보시스템 2단계 11개업무 정상운영
	○ 2004. 2.	○ 서식 및 대장전산화 시스템 도입
	○ 2004. 2.	○ 무인민원발급기 2대 추가 도입(구본청 민원실, 이마트)
	○ 2004. 11.	○ 행정자치부 보급 세외수입 프로그램 운영
	○ 2005. 2.	○ 자료관시스템 서버 도입
	○ 2005. 7.	○ 시군구행정종합정보시스템 이중화 체계 구축
	○ 2005. 6.	○ 복식부기 시스템 운영
	○ 2005. 8.	○ 지방세 전자고지시스템 운영
	○ 2005. 10.	○ 행정정보 목록 공개서비스
	○ 2005. 10.	○ 토지종합정보망(LMIS) 운영
	○ 2006. 1.	○ 부동산거래관리 시스템(RTMS) 운영
	○ 2006. 1.	○ 한국토지정보시스템(KLIS) 운영
	○ 2006. 3.	○ 민원처리인터넷공개서버 교체
	○ 2006. 8.	○ 시군구 정보화공통기반시스템 구축
	○ 2008. 10.	○ 사진관리시스템 구축
	○ 2008. 11.	○ 키보드보안관리시스템 구축
	○ 2009. 1.	○ 통합서버 교체
	○ 2010. 12.	○ 시군구 정보화 공통기반시스템 I 구축

구 분	추진년월	추진내용
지역 정보화	○ 1998. 4.	○ 인터넷 홈페이지 최초 개설
	○ 1998. 7.	○ 인천광역시연수구지역정보화촉진조례 제정
	○ 2000. 6.	○ 인터넷 홈페이지 재구축 및 E-Mail 시스템 운영
	○ 2000. 7.	○ 인천광역시연수구홈페이지운영에 관한 규정 마련
	○ 2000. 12.	○ 인천 YWCA 주관 인터넷홈페이지 평가에서 대상 수상
	○ 2001. 10.	○ 외국어 홈페이지 구축(영어, 일본어, 중국어)
	○ 2001. 11.	○ 연수구지역정보화촉진협의회 위원위촉 및 간담회 개최
	○ 2002. 11.	○ 연수구 홈페이지 재구축
	○ 2003. 8.	○ 웹메일 서버 교체 및 웹메일 S/W 업그레이드
	○ 2003. 10.	○ 연수구 구민참여시스템 도입
	○ 2003. 10.	○ 스트리밍 서비스 체계 구축
	○ 2003. 11.	○ 연수구 사이버 정보화 교육장 Open
	○ 2004. 2.	○ 동영상 서버 도입
	○ 2004. 8.	○ 연수구 홈페이지 재구축(장애인 포함)
	○ 2005. 6.	○ 웹서버 대체 도입
	○ 2005. 7.	○ 불건전자료게시방지시스템 도입
	○ 2005. 7.	○ 게시판 실명제 실시
	○ 2005. 9.	○ 연수구 노인인력관리센터 홈페이지 개통
	○ 2005. 11.	○ 웹위험 및 품질관리시스템(개인정보보호) 도입
	○ 2006. 3.	○ 웹보조서버 교체
	○ 2007. 1.	○ 무인민원발급기 교체(2대)
	○ 2007. 7.	○ 온라인 예약시스템 구축
	○ 2007. 7.	○ 홈페이지 웹 접근성 강화
	○ 2008. 4.	○ 제1정보화교육장 환경개선
	○ 2008. 6.	○ 웹가속시스템 구축
	○ 2009. 1.	○ 구청 청사내 무선인터넷 존 구축
	○ 2010. 7.	○ 홈페이지 개편
	○ 2010. 12.	○ 연수구 동주민센터 무선인터넷 존 구축

2) 현황

< 전산장비현황 >

컴퓨터	프린터			노트북	스캐너
	계	레이저(흑백)	레이저(칼라)		
1,120	320	265	55	52	84

< 주전산기 및 서버 현황 >

구분	모델명	제작 회사	규격			수량	도입 일자	용도
			CPU	메모리	HDD			
주 전산기	HP-tp7420	HP	1Ghz × 4개	1GB× 24개= 24GB	Inter 73GB×2개=146GB SAN 672GB	2	2005. 7.28	
주 전산기	P570	IBM	1.65GHz × 8	58GB	Inter 73.4GB×6=440GB	2	2007. 9.4	- 공통기반시스템 II (AP, DB)
주 전산기	P750	IBM	3.3GHz × 8	46G	Inter146GB×6=876GB	2	2010. 12.10	- 공통기반시스템 I (AP, DB)
주 전산기	HP-tp7400	HP	750Mhz × 4개	1GB× 11개= 11GB	Inter 18.2GB×2개= 36.4GB SAN 572GB	1	2002. 8.19	- 한국토지정보 시스템(KLIS)
주 전산기	HP-rx7620	HP	1.5Ghz × 4개	1GB× 8개= 8GB	Inter 73GB×2개= 146GB SAN 426GB	1	2005. 2.7	- 자료관 시스템
서버	Smart Server 835	삼성	900Mhz × 2개	512MB × 8개 = 4GB	Inter 18GB×2개=36GB SAN 150GB	1	2002. 10.25	- 민원중계(XML)서버
서버	HP-ML570	HP	2.7Ghz × 2개	1GB× 4개= 4GB	Inter 72.8GB×5개= 364GB	1	2005. 6.18	- 웹 서버
서버	HP-ML570	HP	3.3Ghz × 2개	1GB× 2개= 2GB	Inter 146GB×6개= 876GB	1	2006. 3.30	- 통합소프트웨어 관리시스템
서버	HP-rx7640	HP	1.6Ghz × 4개	4GB× 8개= 32GB	Inter 146GB×6개= 876GB	1	2009. 1.19	- 전자결재시스템
서버	HP-ML570	HP	3.3Ghz × 2개	1GB× 2개= 2GB	Inter 146GB×6개= 876GB	1	2006. 3.30	- 웹DB서버 동영상, SMS
서버	HP-ML570	HP	1.5GHz × 4개	4.5GB	360GB	1	2003. 8	- 메일 서버

구분	모델명	제작 회사	규격			수량	도입 일자	용도
			CPU	메모리	HDD			
서버	HP-ML530	HP	2,8GHz × 2개	1GB×4개=4GB	72,8GB×4개=291GB	1	2004. 2.17	- 웹보조서버 의회홈페이지
서버	Absolute 400	Secure soft	Pentium 4 2,4GHz	1GB	160GB	1	2005. 6.2	- 방화벽서버 (Firewall)
서버	PowerEdge 1850	DELL	2,8GHz × 2개	1GB×2개=2GB	146GB×2개=292GB	1	2005. 6.18	- ESM Manager 서버 (내부망)
서버	PowerEdge SC1425	DELL	2,8GHz × 2개	1GB	250GB	1	2005. 6.18	- ESM Manager 서버 (내부망)
서버	PRECISION 370	DELL	2,8GHz × 1개	1GB	80GB	1	2005. 6.18	- ESM Proxy 서버
서버	Proliant ML370	Compaq	Pentium III 1,2GHz	1GB	36,4GB×2개=72,8GB	1	2002. 9.24	- 침입탐지서버(IDS)
서버	Server 8640	LG IBM	Pentium III 1,1GHz	512MB	18GB	1	2002. 8.14	- 가상사설망서버 (VPN/주센타)
서버	Server 8480 12K	LG IBM	Pentium 4 2,4GHz	512MB	36,4GB	1	2004. 6.2	- 가상사설망서버 (VPN/보조센타)
서버	Proliant ML370	Compaq	Pentium III 500	128MB	9GB×2개=18GB	1	2000. 12.28	- 물류전산서버
서버	DL380	HP	xeon E5430	4GB	584GB	1	2008.5	- 전산교육장
서버	DL580	HP	xeon E7330	4GB	584GB	1	2008.4	- 전산교육장
서버	DL380	HP	Dual Core 3,0GHz	4GB	290GB	1	2008.1	- 토너절감시스템
서버	DL380	HP	Dual Core 3,0GHz	4GB	874GB	1	2008.1	- 유해차단시스템
서버	ZSS130	삼성 전자	3,2GHz	4GB	73GB	2	2007. 9.4	- 공통기반시스템 (Web1,2)
서버	SafeZoneIPS SZ-200U	LG 엔시스	3GHz	1GB	72GB	1	2007. 9.4	- 공통기반시스템(IPS)
서버	DL380G5	HP	Dual Core 3,0Ghz	4GB	72GB×2개=144GB	1	2007. 4.13	- 자동패치관리시스템 (PMS)
서버	GW-2500	트리 니티	Xeon Dual Core 1,6GHz	4GB	250GB	1	2008. 1.7	- 웹방화벽 시스템
서버	SmartCDS	글로벌 다윈	2,0GHz×4개	2GB	160GB	1	2008. 4.25	- 웹가속기 시스템

〈정보통신망 및 장비현황〉

구 분	전송속도	모 델 명	제 조 사	수 량	비 고
Backbone Switch	32Mbps	Catalyst 6509	Cisco	1	구↔시 연결용장비
	1Gbps	SSR-8000	Cable Tron	2	백본 스위치
	1Gbps	Catalyst 6509	Cisco	1	
스위칭 허브	100Mbps	Catalyst 2960-24T	Cisco	10	Workgroup Switch
		Catalyst 2950	Cisco	14	
		V5324	Dasan	12	
L4 Switch	100Mbps	Alteon AD3	Alteon	1	VPN 이중화
	1Gbps	Alteon ACESwitch 184	Alteon	1	
	100Mbps	Catalyst CSS11503	Cisco	1	- 공통기반시스템

나. 2010년 정보화 실적

1) 시군구 정보화 공통기반시스템 I 구축

- 시군구 행정정보시스템 노후화로 인한 서비스 장애 발생빈도가 증가함에 따라 노후화된 시스템을 최신 사양의 서버로 교체
- 서비스 성능향상 증대 및 안정적인 대민 행정서비스 제공
- 추진기간 : 2010. 10월 ~ 2010. 12월
- 추진내용
 - 사업발주 및 물품구매 : 2010. 10월
 - 구축 내역 : 시군구 공통기반시스템(H/W 및 S/W) 1식
 - H/W, S/W 장비 설치 : 2010. 11월 ~ 12월
 - 시스템 기본 환경 점검
 - 데이터 이관 및 업무전환
 - 서비스 본가동 : 2010. 12월

2) 전산장비 교체

- 노후화된 전산장비 교체를 통한 사무환경 개선 및 업무 생산성 증대
- 추진기간 : 2010. 1월 ~ 2010. 6월

○ 추진내용

- 구입기준

- PC : 2004년,2005년 구입장비 대체구입
- 노트북 : 2005년 구입장비 대체구입
- 프린터, 스캐너 : 2005년 구입장비 대체구입
- 노후화된 전산실 소형 향온향습기 대체구입

- 구입수량

구분	PC	노트북	프린터		스캐너	향온향습기
			흑백	칼라		
수량	434	17	62	2	14	1

- 전산장비 구입 및 설치 : 20010. 2월 ~ 2010. 5월
- 부서별 반납장비 정비 및 불용 : 2010. 6월

3) 네트워크 장비 교체 및 신규 도입

- 네트워크 구성의 최적화를 통한 사이버위협에의 신속 대응
- 추진기간 : 2010. 2월 ~ 2009. 4월
- 사업비 : 122백만원
- 추진내용
 - 백본장비 교체 1식(2000년 도입분)
 - 침입방지시스템(IPS) 구축

※ 시스템 구성 및 운영방안

- 구분청 메인 네트워크 장비(백본) 이중화 구축
- 주요서버와 네트워크 이중화 구축
- 최신 침입방지시스템(IPS) 설치

4) 고품질 통계행정 구현

- 급변하는 산업구조의 생산 활동 및 각종 사회현상에 대한 체계적인 통계자료를 구축하여 정책수립 및 사업추진을 위한 기초자료 제공
- 추진기간 : 2010. 1월 ~ 12월

○ 추진내용

- 2010 인구주택총조사
 - 조사기간 : 2010. 11.1 ~ 11.15
 - 조사대상 : 연수구 관내 모든 내외국인 및 거주
- 2010 농림어업총조사
 - 조사기간 : 2010. 12. 1 ~ 12. 13
 - 조사대상 : 연수구의 모든 농가, 임가, 어가
- 2010 경제통계통합조사(사업체, 광업제조업, 서비스업조사)
 - 조사기간 : 2010. 6.4 ~ 7.9
 - 조사대상 : 1인이상 관내 사업체
- 인천시민생활 및 의식조사
 - 조사기간 : 2010 8. 30 ~ 9. 6
 - 조사분야 : 가족, 보건, 교육 등 6개 부문 40개 항목

다. 2011년 정보화 계획

1) 노후 전산장비 교체

- 내구연한 경과장비 교체를 통한 업무생산성 증대
- 통합구매 및 재산관리 일원화로 효율적인 자산 운영태세 확립
- 신규 및 예비 장비를 구매하여 전산행정업무의 원활한 지원
- 사업기간 : 2011. 1월 ~ 6월
- 구입수량

구 분	PC	프린터		스캐너
		흑백	컬러	
계	38	18	1	5
교 체	0	18	1	3
신 규	18	0	0	2
예 비	20	0	0	0

○ 사업내용

- 내구연수 경과로 인한 장애발생이 잦은 장비교체

- PC : 각 실과 추진사업 등으로 인한 신규 발생분 및 예비 장비 구입
 - ※ 예산절감차원에서 “PC 1년 더쓰기” 추진으로 교체대상 없음
- 노트북 : 내구연한 5년 미도래로 교체대상 없음
- 프린터, 스캐너 : 내구연한 5년 대상 장비 교체(2005년 도입분)
- 구매방법 : 조달구매
- 사업비 : 65백만원

2) 행정공간정보서비스 구축

- 행안부 행정공간정보체계 확산에 따른 행정주제도 구축 추진 필요
 - 국가 공간정보 기반인프라를 활용한 내부 행정업무 서비스 개선 및 생활 공감 대민 지도서비스 제공 발판 마련
- 행정정보와 공간정보를 접목한 과학적 행정업무 처리 기반 요구
 - 텍스트기반 업무 탈피, 전자지도 및 영상정보의 분석기술을 통한 시각적 효과와 지능형분석 지원서비스 제공
- 추진기간 : 2011. 5월 ~ 12월
- 추진내용
 - 사업분야 : 서울행정시스템내 12개 업무
 - 위생, 환경, 내부행정, 문화체육, 수산, 농촌, 도로교통, 보건, 축산, 산림, 지역개발, 민방위
 - 사업내용 : 행정주제도 및 생활공감형 대민서비스 구축
 - 행정업무에 필요한 공간정보로, 12개 분야별 행정주제정보 구축
 - 인허가 가능지역 진단서비스 외 8종의 대민서비스용 지도데이터 구축

3) 네트워크 장비 교체

- 내구연한 경과 장비 교체를 통한 네트워크의 안정성 확보
- 『중앙 및 타 시군구』와 시스템간 상호 연계 급증에 따라 네트워크 활용도 증대에 따른 네트워크 보안장비 추가 구매
- 추진기간 : 2011. 1월 ~ 6월
- 사업비 : 249백만원
- 추진내용
 - 교체 : 행정정보화 사업의 안정적인 추진을 위한 정보화 기반조성

구 분	수량	구입년도 (내구연한)	비 고
VPN	2	2002. 8 (5) 2004. 6 (5)	처리용량 0.1G → 1G
L4 스위치	2	2002. 1 (5) 2004. 5 (5)	처리용량 1G → 4G
방화벽	1	2005. 6 (5)	처리용량 0.1G → 1G

- 신규 구매 : 안정되고 신속한 업무처리로 양질의 행정 서비스 제공

구 분	수량	비 고
방 화 벽	1	내부망용
침입방지시스템	1	외부망용
개인정보파일과리시스템	1	내부망용

제2절 자 치 행 정

1. 일반서무

가. 연수구 구민상 시상

연수구 구민의 날을 기념하고 지역사회발전과 우리구의 명예를 빛낸 “숨은 봉사자”를 발굴하여 그 공적을 널리 알리어 “구정발전과 구민화합”을 도모하고 연수구민의 자긍심을 고취시키는데 이바지하였다.

< 2010년도 연수구 구민상 수상자 현황 >

부 문	성 명	생년월일	주 소	공 적 내 용	비고
사 회 봉사상	김근석	42.12.06	동춘동	<ul style="list-style-type: none"> ○ 지역주민 안보의식 고취 행사 전개 ○ 불우이웃돕기 등 사회봉사 활동 ○ 태극기 나눠주기 행사 추진 ○ 사랑의 김장나누기 행사 추진 ○ 장학금 지급 ○ 살기좋은 연수만들기 앞장 	
효행상	김상인	66.01.24	옥련동	<ul style="list-style-type: none"> ○ 7년 동안 치매와 노환으로 거동이 불편한 시어머니 봉양 ○ 청소년 등에 경로효친사상 고취 ○ 진정한 이웃사랑 실천 ○ 지역 주민 불우이웃돕기 적극 참여 	
문 화 예술상	김규창	48.10.10	옥련동	<ul style="list-style-type: none"> ○ 대한민국회화제 초대작가 ○ 미술전업작가로 창작, 예술성이 뛰어남 ○ 미술전시회 다수 개최 ○ 문화예술 발전에 크게 기여 ○ 인천시 대표로 출전 각종 대회 입상 	

부 문	성 명	생년월일	주 소	공 적 내 용	비고
교 육 공로상	문길모	50.04.03	연수동	<ul style="list-style-type: none"> ○ 청량중학교 교장 ○ 학력향상 전담팀 운영, 학습자료 발간 보급으로 학교 학력향상에 크게 기여 ○ 학사업무 전산화 선도 역할 ○ 탁월한 시설관리로 교육환경 개선으로 학교생활 만족도 제고 ○ 지역주민 대상 무료 평생교육 실시 	
체 육 공로상	박기홍	64.07.17	송도동	<ul style="list-style-type: none"> ○ 연수구 배드민턴 연합회장 ○ 구민의 건강증진을 위한 생활체육 활성화 도모 ○ 생활체육 배드민턴 동호인 저변확대에 기여함 ○ 인천시민체육대회 연수구 종합우승에 일조 	
대 민 봉사상	김영옥	72.01.08	옥련동	<ul style="list-style-type: none"> ○ 1999년부터 경찰공무원으로 근무 ○ 아동대상 범죄예방을 위한 순찰함 설치 및 주기적인 순찰 실시 ○ 범죄발생 취약시간대 지속적인 순찰로 범죄 예방 ○ 교통사망사고 예방을 위하여 지속적인 계도 및 단속 실시 	

나. 생활안정대책

직원들의 사기양양과 안정된 생활을 도모하여 근무에 안정성을 확보하고자 공무원 연금관리공단 및 지방행정공제회의 자금을 활용하여 각종 대부사업을 앞선 지원함으로써 직원들의 생활안정에 도움을 주었다.

(단위 : 천원)

구 분	계	연금대부	국고대여 장 학 금	사 망 조 의 금	행정공제회 대 여	직원복지회 대 여
접 수	259	26	112	28	56	39
금 액	2,048,587	385,900	382,010	65,677	887,000	345,700

다. 내실있는 후생복지제도 시행

직원 복리 후생 및 활기찬 직장분위기 조성을 위하여 공무원 1인 1동호회 가입을 통한 직원간 친목도모 및 화합분위기 조성에 이바지하였고, 휴양시설 운영의 다양성 확보로 여가활동 기회 증진 및 복지 향상에 크게 기여하였다.

또한, 열심히 일하는 공무원에게 가족 및 직원간 친화적인 각종 인센티브를 부여하여 가족 및 직원 상호간의 결속을 강화하는 한편, 다양한 복지프로그램을 통하여 직원들의 근무의욕을 고취시켜 국민에게 보다 양질의 행정서비스를 제공할 수 있는 여건을 조성하였다.

1) 공무원동호회 운영 내실화

- 추진기간 : 연중
- 대 상 : 강산회 등 11개 직장 동호회
- 회 원 수 : 291명
- 동호회 활동 운영비 지원 : 11,951천원

2) 공무원 휴양시설 운영 다양화

- 추진기간 : 연중
- 시설보유 : 콘도 11구좌(한화 3, 대명 6, 일성 1, 토비스 1)
- 휴양시설 운영실적(사용현황)

구 분	배정박수	사 용 실 적					비고 (이용률)
		사용박수	여름	겨울	주말	주중	
계	324	370	53	58	127	132	114%
대 명	180	207	29	24	66	88	115%
한 화	84	107	14	24	36	33	127%
일 성	30	41	6	6	18	11	136%
토비스	30	15	4	4	7	0	50%

3) 모범공무원 문화체험

- 시 기 : 2010. 11. 10(수) ~ 11. 12(금)
- 기 간 : 2박 3일

- 장 소 : 제주도
- 인 원 : 80명(공무원 32명, 동반자 48명)

4) 공무원 선택적복지제도 시행

- 시 기 : 2010년 1월
- 대 상 : 총 759명(공무원, 구의원, 청원경찰, 전임계약, 무기계약, 환경미화원)
- 내 용(1P = 1,000원)

배정	기본	근속	가족	사용 항목	기본 항목	필수	생명·상해보장보험 / 암진단보험
	700P	1년 10P (최고 300P)	배우자 100P 부양가족 50P (최고 300P)			선택	입원의료비
			자율항목		건강관리, 자기계발, 여가활용, 가정친화		

- 단체보장보험
 - 기 간 : 2010. 1. 1 ~ 2010. 12. 31
 - 가입회사 : 메리츠화재, 한화손해보험, 대한생명 컨소시엄
 - 지급내역 : 70건 / 58,692천원

5) 장기근속 공무원 해외연수

- 일 시 : 2010. 10. 6(수) ~ 10. 15(금)
- 기 간 : 8박 10일
- 대 상 : 25년 이상 장기근속 공무원, 공로연수자
- 연 수 지 : 프랑스, 스위스, 이탈리아, 독일
- 연수인원 : 14명(동반자 포함)

2. 인사관리

가. 기본방향

공무원 개개인의 적성과 능력을 감안 공정하고 합리적인 인사행정을 위하여 조직과

개인의 능력발전을 위한 인력의 적재적소 배치, 고충과 인사상담을 통한 공정한 전보 인사, 동일부서 장기근속자 순환전보, 지속적인 업무능력 향상 및 직원 자질향상을 위한 직원교육 등으로 인사의 공정성과 객관성을 높이고 예측가능한 인사운영기준과 절차를 중시한 인사질서 확립에 역점을 두어 “함께 가꾸요! 행복한 연수!”를 구현하고자 하였다.

나. 공무원 현황

2010년 12월 31일 현재 공무원현원은 구분청 442명, 의회사무과 18명, 직속기관(보건소) 40명, 사업소(어린이도서관) 6명, 동 주민센터 129명으로 총 628명이다.

1) 총 괄

(단위 : 명)

구 분	계	본 청	보건소	의 회	어린이 도서관	동
계	628	442	40	18	6	122
일 반 직 (계약직,정무직포함)	560	395	36	12	6	111
기 능 직	68	47	4	6	0	11

2) 신규임용

(단위 : 명)

구 분	계	행 정	사 회 복 지	전 산	공 업	세 무	녹 지	보 건	의 료 기 술	의 무	환 경	간 호	시 설	통 신	사 서	기 능 서
계	31	23		2	1		1				1		3			
7 급																
8 급																
9 급	31	23		2	1		1				1		3			

3) 퇴 직

(단위 : 명)

구 분	계	정년퇴직	의원면직	당연퇴직	명예퇴직	사망
계	5	1	1		3	
일 반 직	5	1	1		3	
기능직						
계약직						

4) 승진임용

(단위 : 명)

구 분	계	3급	4급	5급	6급	7급	8급	9급	기능
계	32		3	3	3	7	13		3

5) 전 보

(단위 : 명)

구 분	계	3급	4급	5급	6급	7급	8급	9급	기능
계	155			21	50	31	13	12	28

다. 포상 및 징계

1) 포 상

2010년도 포상은 정부포상계획에 의한 우수공무원 포상, 퇴직공무원 표창, 모범 공무원 표창 등 다양한 분야에서 헌신적으로 노력하는 공무원에 대하여 표창을 실시 하였으며, 각종 포상에 대한 대상자 추천과 선발을 구 공적심의위원회에서 공정하게 심의하여 공무원 개개인의 근무의욕을 고취시키고 공직자로서 자부심을 갖고 봉사 하는 공직자상 확립에 역점을 두고 추진하였다.

〈2010 포 상 현 황〉

구 분	계	훈·포장	대통령	국무총리	장 관	시 장	구청장	기 타 기관장
계	106	2	-	3	22	39	39	1
우 수 및 모범공무원	24	-	-	3	2	8	12	-
이 달 의 친절공무원	7	-	-	-	-	2	8	-
퇴직공무원 포 상	2	2	-	-	-	-	-	-
기 타 시 책 유 공	73	-	-	-	20	29	19	1

2) 징 계

공무원으로서 품위를 손상하거나 공무원으로서의 의무를 위반한 자 또는 업무상 과실이 있는 공무원에 대하여 연수구인사위원회에서 총 4명을 징계처분하였으며 비위 공무원에 대한 일벌백계, 신상필벌로 깨끗한 공직사회, 부정부패가 없는 공직풍토를 조성해 나갈 것이다.

〈2010. 징 계 처 분 내 역〉

구 분	계	파 면	해 임	정 직	감 봉	견 책	불문경고	비 고
인 원	13	-	-	1	-	5	7	-

라. 공무원 교육훈련

급변하는 행정사회에 능동적으로 대처하고 국가비전 달성을 뒷받침 할 수 있는 직무교육 및 외국어교육, 공무원 친절교육 등 다양한 분야의 직장교육 실시하였으며, 수요자 중심의 맞춤형 교육 기회 확대로 공직자 역량을 강화하고자 하였다.

【 2010 교육훈련 운영성과 】

- 국가비전 달성을 위한 직장교육 실시
 - 우리시 교육원 및 타 교육원 파견 : 1,060명
 - 기타 시책·직무·소양교육 실시 : 22회/1,780명

- 조직 활성화 과정 및 수요자 중심의 맞춤형 교육
 - 7급 남·여성공무원 리더십 교육
 - 대상(인원) : 7급 남·여성공무원 112명
 - 기간 : 2010. 4월중(총 3회)
 - 방법 : 1박2일 합숙
 - 내용 : 리더십의 기본 덕목인 소통과 긍정마인드를 통한 조직 활성화 직무수행에 요구되는 역량인 예산운용 실무 교육
신뢰받는 공직사회 조성을 위한 공직가치 교육(윤리의식)

- 2014년 아시아 경기대회 등 국제대회를 대비한 글로벌 인재 육성
 - 사이버 어학 운영 인원 : 775명
 - 전화외국어 운영 인원 : 89명
 - 핵심중견간부양성과정(3명), 외국어 정예과정(5명) : 장기 국내훈련교육

3. 자치행정

가. 주민과 함께하는 봉사행정 실현

각 동별 민생현장을 방문하여 지역의 현안사항을 파악하고 주민들과의 격의 없는 대화로 다양한 여론을 수렴, 구민 불편사항을 적극 해소하고 구정에 적극 반영하는 한편 각종 규정시책에 자발적인 구민 참여를 유도하여 미래의 도시 희망찬 연수를 건설하는 계기 마련

- 구청장 동 방문
 - 기 간 : 연두방문 2010. 1. 11 ~ 1. 19
초도방문 2010. 7. 21 ~ 7. 28
 - 장 소 : 각 동 주민센터 및 주민자치센터
 - 방문인원 : 구청장 및 수행원 (소관부서장)
 - 주요내용
 - 민원실 방문 및 직원격려, 동 주민센터 업무보고 청취
 - 주민들과의 격의 없는 대화 실시 (건의사항 청취)

- 방문결과 건의사항 처리현황

구분	건의사항							비고
	계	기획 감사실	자치 행정국	주민생활 지원국	도시국	의회 사무과	보건소	
합계	182	1	6	47	125	1	2	
완결	118	1	4	35	75	1	2	
진행	36			6	30			
불가	28		2	6	20			

○ 사업효과(성과 등)

- 민생현장에 대한 현장 여론수렴으로 구민 불편사항 적극 해소
- 각종 구정시책에 자발적인 구민 참여를 유도하여
「함께 가꾸요! 행복한 연수!」를 건설하는 계기 마련

나. 건전한 사회단체 육성 지원

2003년까지 사회단체보조금을 정액보조금(13개 단체)과 임의보조금으로 구분하여 예산을 편성하여 지원하였다. 그러나, 시민단체 등에서 형평성 문제를 제기하고, 매년 많은 사회단체에서 정액보조 단체로 추가 지정을 요구함에 따라 정액보조단체별 상한제 기준을 폐지하여 기존 임의보조단체와 정액보조단체를 묶어서 사회단체보조금 상한제(ceiling)를 도입하였다. 따라서, 2004. 2. 13에 관련 조례(제427호)를 공포하고 대상 단체 및 지원금액을 사회단체보조금지원심의회를 구성하여 심의를 거친 후보조금 교부를 결정하여 지원함으로써 건전한 사회단체 육성을 도모하고 활성화를 유도하였다.

1) 보조금 지원 절차 흐름도

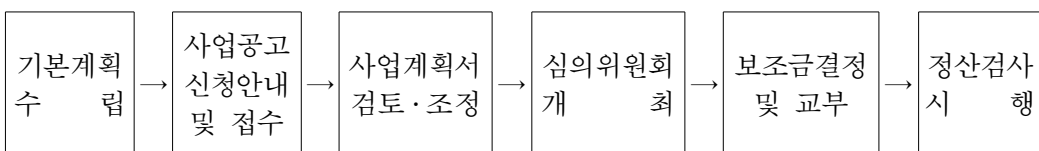

2) 2010년도 지원단체 현황

단 체 명	사 업 내 용	소관부서
총 계(30 단체)	-	
인천연수구새마을회	청결한 도시만들기 위한 시민계도	총무과
바르게살기운동인천연수구협의회	생활문화 실천운동	”
한국자유총연맹연수구지부	올바른 통일관으로 안보의식 고취	”
민주평화통일자문회의연수구협의회	조국 평화통일을 지향	”
해병대인천연수구전우회	범죄예방 및 교통질서 유지	”
연수지역발전협의회	지역사회 봉사 및 사회발전 기여	”
유네스코남인천협회	유네스코 이념 지역사회 구현	”
6.15공동실천을위한남측 준비위원회연수본부	통일공감대 형성	”
독서문학연구회 잎삭	엄마와 아이가 함께하는 참교육 공동체 만들기	교육홍보과
미추홀독서문화원	건전한 독서문화 보급	”
연수구자원봉사대	소외된 이웃을 위한 노력봉사	사회복지과
한국지체장애인협회 연수구지회	장애인에 대한 사회인식 개선	”
한국교통장애인협회 인천연수구지회	교통사고 예방활동 및 캠페인	”
장애인자립센터 “좋은친구들”	장애인 자립지원	”
연수구어린이집연합회	교사와 학부모 및 아동의 화합과 지역사랑 실천	”

단 체 명	사 업 내 용	소관부서
연수구여성단체협의회	연수구 여성단체 상호협조 및 친목 도모	가정복지과
연수구재향군인회여성회	국가발전과 회원의 권익 향상	”
대한노인회연수구지회	노인의 권익신장과 복지증진 및 봉사활동으로 사회발전에 기여	”
연수향토사랑회	향토문화 발전 연구	문화체육과
연수사랑회	연수구 문화유적 발굴 및 보존	”
연수구체육회	국민체육진흥 활성화 및 국민의 건강한 삶 지원	”
한국운동재활협의회연수구지회	소외된 노인들에게 운동재활 피로 회복 프로그램 운영	”
BBS인천연맹연수지회	불우 청소년 선도	사회복지과
범무부범죄예방위원 연수지구협의회	청소년 사전지도와 선도 및 범죄예방 유도	”
청소년지킴이봉사회	청소년의 자아의식 고취 및 지역활동 지원	”
한국소기업상공인연합회 연수구지회	국가발전과 소상공인 경영혁신	지역경제과
참전유공자환경감시단연수구지회	호국정신 계승 및 자연정화 활동	환경보전과
아파트연합회연수구지회	주민의식 함양 및 쾌적한 생활 공간 조성	건축과
인천연수모범운전자회	교통문화 및 기초질서 확립	교통행정과
인천연수녹색어머니회	올바른 교통의식과 거리질서 전개	”

3) 2011년도 사업계획

- 2011년도 기본계획 수립 : 2010. 11월
- 사업공고 및 신청·접수 : 2010. 12월

- 전년도 지원단체의 정산검사 실시 : 2011. 1월
- 신청 단체에 대한 소관 주무부서의 사업 조정 : 2011. 2월
- 사회단체보조금심의위원회 개최 : 2011. 2월
- 보조금 교부결정 통지 및 교부 : 2011. 3월~12월

다. 통·반조직 운영 활성화

지방행정의 최일선에서 주민과의 가교역할을 수행하는 통·반조직의 활성화를 통해 구정의 원활한 확산과 주민참여 행정을 실현하여 구정발전을 도모하고자 하였다.

- 통장 시정·구정 참여 확대
 - G-20 정상회의 개최대비 및 2014 아시안 게임의 성공적 개최를 위한 기초질서 지키기 캠페인 실시 : 연중
 - 강화 쌀 팔아주기 범시민운동 발대식 : 8월
 - 제15회 구민의 날 행사 : 10월
 - 통·리장 소양교육 : 10월
 - 우수 통·리장 업무연찬회 : 11월
 - 통장활동 우수사례 표창 및 사례집 제작 : 12월
- 통·반장 사기진작
 - 모범 통·반장 표창 : 8명 (분기별)
 - 통장자녀 장학금 지급 : 77,722천원 (상반기 : 54명, 하반기 : 57명)
 - 쓰레기 종량제 봉투 지급 (매월 통장 40 l, 반장 60 l)
 - 우수통장 문화체험 실시
 - 인 원 : 우수통장 36명
 - 기 간 : 2010. 10. 28 ~ 10. 30 (2박 3일)
 - 장 소 : 제주도
- 사업효과
 - 기초질서캠페인 및 환경정비활동 등 참여를 통한 선진시민의식 함양 기여
 - 통·반 조직 운영의 활성화로 원활한 구정운영 및 주민만족 행정 구현

4. 공무원단체지원

공무원 및 상용직 노조와의 협력관계를 통해 직원들의 근로 및 복지조건 향상으로 상생적 노정관계를 정립하고, 국민의 신뢰와 기대에 부응하는 바람직한 노정관계 신뢰기반 구축에 기여하였다.

가. 연수구 공무원 및 상용직 노조 현황

- 전국민주공무원노동조합 인천본부 연수구지부 인원 : 약 370명
- 전국공공서비스노조 인천공공기관지부 연수구지회 인원 : 19명

나. 2010년도 추진실적

- 상용직 노조에 대한 체계적인 지원
 - 조합 활동시간 요청에 대한 지원 : 총 18회
 - 각종 조합 활동지원 : 장소·집기 등 총 4회 지원
 - 문화체육행사 지원
 - 760천원(1인당20천원, 총 2회)
 - 각종 기금(조합비, 산별기금 등)공제 협조 : 총 14회
- 2010년 상용직노조와의 임금 교섭
 - 노사 양측 상견례 실시 : 2010. 4. 29
 - 본교섭 6회, 실무교섭 5회 실시
 - 2010년 임금 교섭 체결 : 2010. 10. 7
- 상근인력 노사협의회 개최 : 분기별 1회 총 4회
- 공무원노조와의 간담회 개최 : 2회

다. 2011년도 운영계획

- 공무원 및 상용직 노조의 체계적인 지원
- 공무원 및 상용직 노조와의 성실한 임금·단체교섭 추진
- 상근인력에 대한 노사협의회 운영

5. 기록물관리 및 정보공개

가. 개요 및 현황

1) 기록물관리의 의의

효율적이고 체계적인 기록물관리를 통해 공공기관의 행정업무능률 향상과 의사결정에 필요한 정보를 제공하고, 국민에게 적극적인 공개·열람으로 투명하고 책임 있는 열린행정 구현 및 후손에게 물려줄 국가의 중요한 기록 문화 유산이자 자원의 기록물을 안전하게 보존·관리하여 학술적으로나 문화적으로 널리 활용하는데 있다.

2) 정보공개 의의

공공기관이 보유·관리하는 정보를 국민의 청구에 의해 공개하거나, 중요 정보를 사전에 국민에게 제공함으로써 국민의 알권리 보장 및 국정운영에 대한 국민 참여 확대와 행정의 투명성을 보장하는데 있다.

3) 행정정보자료실 운영

공공기관에서 발간한 각종 간행물을 수집하여 체계적으로 보존·관리하며, 직무능력향상 및 교양 습득에 필요한 각종 최신자료를 지속적으로 확충하여 연수구민과 함께하는 구정정보 문화센터로 정착시키고자 함

- 위치 : 연수구청 3층 303호(공원녹지과 옆)
- 열람시간

구분	평일	토/일요일	공휴일
이용시간	9:00 ~ 18:00	휴관	휴관

- 대출자격 : 연수구민(대출시 신분증 지참), 연수구청 직원
- 대출기간 : 1인 1회 14일 이내
- 대출부수 : 1인 1회 5권 이내

4) 현황

○ 기록관 기록물 보유 현황

(2010.12.31 현재, 단위 : 권)

구분	총계	영구	준영구	30년	10년	5년	3년이하
현황	61,409	2,225	22,363	1,228	15,032	18,861	1,700

○ 행정정보자료실 도서 보유 현황

(2010.12.31 현재, 단위 : 권)

구분	총계	간행물	일반도서										
			소계	총류	철학	종교	사회과학	자연과학	기술과학	예술	언어	문학	역사
현황	6,977	5,672	1,305	92	70	24	593	21	200	46	38	105	116

나. 2010년도 추진실적

1) 중요기록물 DB구축 사업 완료 (3개년 계속사업)

연수구 중요기록물의 전산관리(데이터베이스화) 추진으로, 기록물의 안전한 보존과 효율적인 활용체계를 구축함으로써, 선진기록행정 체계를 마련하였다.

○ 사업 개요

- 기 간 : 2008. 3 ~ 2010.12(3개년 계속사업)
- 대 상 : 준영구 이상 구 기록물 22,875권(2,600,000면)
- 사 업 비 : 1,091,400천원
- 구축방식 : 중요기록물 스캔 후 자료관DB 및 보존매체(DVD)에 수록

○ 추진 실적

	총계	2008	2009	2010
사업량	2,600,000면	800,000면	800,000면	1,000,000면 (추가 50만면 포함)
사업비	1,091,400천원	421,509천원	412,392천원	266,497천원

2) 기록물 이관 및 폐기 현황

(2010년도, 단위 : 권)

구분	총계	영구	준영구	30년	10년	5년	3년	1년
이관	17,224	157	315	134	2,979	10,552	2,421	666
폐기	13,821	-	-	-	1,863	7,785	3,642	531

3) 정보공개 청구 처리 현황

(2010년도, 단위 : 건)

구분	청구건수	처리현황				미결정 (계류중)	기타	
		소계	전부공개	부분공개	비공개		취하	민원이첩
현황	1,034	808	600	84	124	-	226	-

제3절 민원지적

1. 민원행정

가. 개요 및 현황

고품격의 민원행정서비스를 제공하고자 One-Stop 통합민원 창구를 운영하고 있으며 친절봉사 행정구현을 위해 긍정적이고 능동적인 자세로 다음과 같은 업무를 수행하고 있다.

- 1) 민원창구에서 즉시 처리하는 민원으로서 가족관계등록부, 주민등록 등·초본, 인감증명, 지적제증명 발급, FAX를 이용한 어디서나 민원 서류발급 등 각종 증명발급 민원과 출생, 사망, 혼인신고 등 가족관계등록에 관한 사무, 구청 및 동 주민센터 등 모든 부서의 민원서류 접수 등
- 2) 유기한 민원을 접수하여 각 해당부서로 하여금 처리하게 하고 그 처리 사항을 확인하는 업무와 각급 기관 및 단체로부터 지시, 통보되어 오는 문서를 접수 배부하는 일, 구청 내 모든 부서의 우편물을 발송하고 일반 및 등기 우편물의 관리, 관인관리업무
- 3) 종합민원신고센터의 운영을 통한 각종 생활민원의 접수 및 해당부서 통보
- 4) 민원편익 도모와 친절·신속·공정한 민원처리를 위해 민원1회방문처리제 및 민원후견인제 운영
- 5) 자치단체사무와 관련한 구민의 애로사항 및 고충을 적극 처리하고자 법률·세무·부동산·소상공인지원 분야 등의 전문민원상담관을 지정, 민원인에게 상담관의 사무실 연락처를 안내하여 유선 및 사무실 방문 무료상담을 실시하고 있다.

나. 2010년도 추진실적

1) 어디서나 민원(구 FAX 민원)

(단위 : 건)

구 분	어디서나 민원(구 F A X 민원)	
2010	처리	7,950
	교부	2,511

2) 유형별 민원처리실적

(단위 : 건)

구분	계	인·허가	면허	승인·지정	신고·등록	시험·검사	진정·질의·건의	기타
2010	86,719	4,337	306	465	10,923	607	363	69,718

3) 민원구분별 민원처리실적

(단위 : 건)

구 분	계	단순	복합	고충	즉결
2010	86,719	10,312	3,483	244	72,680

4) 종합민원신고센터 운영 실적

- 청소, 보건위생, (가로)환경, 교통, 기타 등 총824건 접수 처리

5) 민원1회방문 처리제 - 민원후견인제

(단위 : 건)

구 분	민 원 후 견 인 제		
	접 수	처 리	진행중
2010	76	76	0

6) 대민 친절봉사 행정구현

가) 공무원 친절서비스 교육 실시

고객이 진정으로 감동받을 수 있는 고품격의 민원서비스를 제공하기 위하여 공직자 대상 전문교육기관 강사초빙 친절 교육을 실시하였다.

나) 전문민원상담관 및 민원안내봉사단 운영

구청을 방문하는 고객에게 각종 민원안내 및 시책홍보 등 친절한 안내를 위하여 민원안내봉사단을 배치하여 운영하고 있으며 또한 구민의 고충 및 애로사항 해결에 도움을 주고자 소상공인·세무·법률·부동산 등 3개분야 9명의 전문민원상담관을 위촉하여 전문분야 상담을 처리하여 왔다.

다) 『친절공무원』 및 『민원처리기간 단축 우수공무원』 선정 표창

적극적이고 신속한 민원처리로 고객감동 실현을 위하여 민원처리 기간단축을 운영하고 단축처리기간에 대하여 마일리지 제공을 실시하여 누적점수 고득점 공무원(3명)에 대하여 표창을 실시하고 또한 공무원 친절마인드 제고 및 친근한 관청이미지 개선에 노력한 우수 담당자를 친절공무원(8명)으로 선정하여 포상하였다.

라) 고객만족도 조사 및 전화응대태도 점검

민원처리과정에서 고객이 느끼는 서비스 수준을 파악하여 문제점을 개선하고 또한, 다양하고 심도 있는 의견을 수렴하여 피부로 느낄 수 있는 고객만족 민원서비스 제공을 위하여 연 4회의 고객만족도 조사와 전 공무원에 대하여 전화응대 태도에 대한 점검을 상·하반기 총 2회 실시하여 보이지 않는 고객에 대한 전화예절이 정착될 수 있도록 사업을 추진하였다.

다. 2011년도 추진계획

- 고객에게 감동을 주는 친절시책을 지속적으로 추진해 나갈 것이며, 공직자의 친절마인드 제고를 위하여 우수강사를 초빙하여 교육을 실시함으로써 친절의 내실을 도모하고자 한다.
- 또한 고객중심의 민원서비스 제공을 위하여 고객만족도조사, 전화응대태도 점검, 민원처리기간 단축운영, 민원서비스혁신 시스템(민원24)운영에 만전을 기하고자 한다.

2. 가족관계등록부·주민등록관리

가. 개요 및 현황

1) 가족관계등록부의 기능

가족관계등록부는 개인의 신분관계를 등록하여 공증하여 주는 역할을 한다. 아울러 한국국적보유사실을 인정할 수 있으며, 주민등록표의 정확성을 담보하는 기능과 재산관계의 형성에도 중요한 관련이 있다

2) 가족관계등록 인구현황(2010. 12. 31현재)

○ 가족관계등록인구수 : 60,323

3) 주민등록 세대 및 인구 현황 (2010. 12. 31 현재)

○ 세대수 : 100,065세대

○ 인구수 : 279,230명

나. 2010년도 추진실적

1) 제증명 발급 현황

(단위 : 건/통)

건 명		년도별	2010년	비 고
주민등록	등 분		9,331/12,053	
	초 분		8473/9,193	
가족관계 등 록	가족관계등록 접수		8,400	
	가족관계등록 사항별증명서발급		13,030	

2) 신원조회 현황

(단위 : 건)

건 명		년도별	2010년	비 고
신원조회	총 계		1,361	신원조회 의뢰 : 157 신원조회 회보 : 1,204
	전 화		0	
	공 문		1,361	

3) 가족관계등록 접수처리현황

〈 2010년도 처리현황 〉

(단위 : 건)

총 계	출 생	인 지	입 양	혼 인	이 혼	후견개시	사 망
8,400	2,343	10	22	1,778	701	9	1,107
	성본변경	귀 화	개 명	등 록 기준지변경	창설	가족관계 등록부정정	기 타
	27	18	794	177	13	643	758

다. 2011년 추진계획

1) 주민등록주소의 도로명주소의 전환

도로명 새주소 사업에 따른 주민등록 관련 주소의 도로명주소 서비스 개시(2011. 10.31)에 따라 주민등록전산자료 및 인터넷 민원서비스를 차질 없게 제공하기 위해 도로명주소 매칭 및 수작업을 지속적으로 추진할 계획이다.

2) 인감증명 대리발급 통보(SMS문자전송)서비스 실시

인감증명 대리 발급 시 처리 결과를 본인에게 SMS문자전송을 통해 알림으로써 대리발급에 의한 사고를 미연에 방지하고 행정서비스 질적 향상과 행정신뢰성 제고에 기여하고 있다.

또한 2007년 1월부터 인감증명 대리발급 통보서비스를 시행하고 있으며, 지속적인 홍보를 통해 서비스의 이용을 확대해 나가고 있으며, 인감증명발급 시스템을 유지 보수함으로써 신속하고 정확한 서비스로 이어갈 수 있도록 노력할 계획이다.

3. 여권사무

가. 개요 및 현황

세계화 시대에 발맞추어 여권발급업무를 2008. 4. 22부터 개시하여 신속, 정확한 업무처리로 구민에게 다가가는 고객만족 서비스를 제공하고 있으며, 여권관련 최신 정보 및 해외여행관련 각종 안내문을 비치하여 국제교류 활성화에 기여하고 있음.

나. 2010년도 추진실적

1) 여권민원창구 운영

계	접수	교부	안내	비고
4개소	2개소	1개소	1개소	-

2) 월별 여권발급 실적

(단위 : 건)

계	1월	2월	3월	4월	5월	6월	7월	8월	9월	10월	11월	12월	비고
21,928	2,045	1,827	1,925	1,692	1,754	2,036	2,189	1,739	1,322	1,539	1,759	2,101	-

다. 2011년도 추진계획

- 2011년도에는 여권사무 개시 후 지금까지 터득한 업무 노하우를 총 활용하여 보다 더 효율적인 업무처리로 여권발급처리 기간을 3일 이내 단축하고, 도우미를 상시 배치하여 접수 시 초래되는 불편함과 궁급증을 조기 해소토록 하고 있음.
- 특히 금년도부터는 금요일 연장근무, 여권만료 예고제 등을 시행하여 고객 중심의 선진행정을 구현할 예정이며 이와 관련된 사항을 구 홈페이지, 안내문, 현수막 등 다양한 매체를 통해 적극 홍보하여 편익을 제공하여 친밀한 민원 서비스 제공에 앞장서고 있음

4. 지적도로명

가. 개요 및 현황

- 1) 지적이란 국가의 통치권이 미치는 모든 영토를 필지 단위로 구획하여 토지에 대한 물리적 형상과 법적 권리관계 등을 공적 장부에 등록고시하고 그 변경 사항을 영속적으로 등록·관리하는 국가의 고유사무이다.
- 2) 도로명주소란 100여년간 지속되어 온 지번주소체계의 문제점을 해소하고, 21세기 물류·정보화시대에 맞는 위치정보 체계 도입을 위하여, 도로에는 이름을, 건물에는 번호를 부여하는 도로방식에 의한 주소체계를 구축하는 사업으로, 7대 공적장부의 지번주소를 도로명주소로의 전환을 시작으로 공적 장부의 주소를 도로명주소로 전환하며, 2014년부터 전면사용하게 된다.
- 3) 토지의 등록·관리 및 지적측량에 대한 공신력을 제공하고자 정확한 지적측량성과검사를 시행하며 토지이동정리 신청에 대하여 정확한 자료 검토 및 신속한 지적공부정리를 시행하고 있다.
- 4) 지적측량기준점이란 지적측량의 기초가 되는 것으로 위치 및 경계를 결정하는 가장 중요한 점으로, 지적측량기준점에는 지적위성기준점, 지적 삼각점, 지적 삼각보조점, 지적도근점이 있으며 식별이 용이하고 망실 염려가 없는 곳, 시통이 잘되는 중요지점에 표지를 설치하며, 거리와 각을 측정하여 측량성과를 얻음으로써 일필지의 경계를 결정하게 된다.

< 2010. 지목별 등록현황 >

(기준일 : 2010. 12. 31일 현재)

구 분	계	전	답	임 야	대	학교용지
지 번 수	14,361	1,350	541	1,181	7,167	84
면 적(km ²)	42.7	0.9	0.5	4.2	14.0	1.9
구성비(%)	100	2.1	1.2	9.8	32.8	4.4

도 로	철도용지	구 거	공 원	잡종지	기 타
2,513	51	196	205	552	521
7.0	0.1	0.1	4.5	7.5	2
16.4	0.2	0.2	10.5	17.6	4.8

< 2010. 법정동 별 등록현황 >

(기준일 : 2010. 12. 31일 현재)

구 분	지 번 수	면 적(m ²)	구성비(%)	비 고
계	14,361	42,746,624.9	100	
옥 련 동	4,235	4,076,457.9	9.5	
선 학 동	1,785	2,408,288.4	5.6	
연 수 동	1,993	3,520,067.1	8.2	
청 학 동	2,378	2,392,382	5.6	
동 춘 동	2,560	8,652,823.3	20.2	
송 도 동	1,410	21,696,606.2	50.9	

< 지적측량기준점 현황(송도동 제외) >

(기준일 : 2010. 12. 31일 현재)

구 분	지적삼각점	지적삼각보조점	도 근 점
총 계	7	23	1,751

※ GPS상시관측소 1개소 운영

〈도로명 현황(송도동 포함)〉

(기준일 : 2010. 12. 31일 현재)

	도로명	도로구간	도로명주소안내시설물		
			도로명판	건물번호판	지역안내판
수 량	393	393	729	8,714	9

나. 2010년 추진실적

〈2010. 토지이동 처리 실적(송도동 제외)〉

구 분	토 지 이 동					토지이동 등기촉탁
	계	분할	합병	지목변경	등록전환 등	
지번수	743	391	135	181	36	743

〈도로명주소 추진실적〉

(기준일 : 2010. 12. 31일 현재)

구 분	도로명주소안내시설물 설치				도로명주소 안내도 제작		비고
	도로명판	건물 번호판	지역안내판	도로명주소 안내판	책자형	접지형	
'10년	85	241	6	12	2,500부	10,000부	

1) 도로명주소 홍보실적

- 우리고장바로알기 교실 운영
 - 대 상 : 관내 초등학교 10개학교
 - 실 적 : 53학급 1,504명 교육실시
- 공동주택 대상 새주소 홍보포스터 부착
 - 대 상 : 관내 공동주택 111개소
 - 수 량 : 2,507매(동별 출입구 및 중앙계시대 등)
- 새주소 주민설명회 실시
 - 대 상 : 인천우체국, 동춘소방서, 실버택배, 예비군 등
 - 실 적 : 5회 교육
- 도로명주소 예비안내 실시
 - 대상 : 관내 점유자 120,334세대
 - 실적 : 108,450건(90%)

다. 2011년 추진계획

- 정확한 지적측량성과에 의한 토지의 등록·관리 및 지적측량에 대한 공신력을 제고하고자 지적측량 성과검사시 현장검사를 통하여 정확한 성과를 유지하며, 토지이동신청에 의한 지적공부 정리시 신속한 현장검증을 통하여 정확하고 신속한 지적공부정리에 만전을 기하고자 함.
- 지적측량 기준점에 대한 완전·망실·훼손 등의 이상유무를 전수 조사하여 망실 및 훼손된 점이 있을 경우에는 원인행위자를 파악하여 재설치 비용을 징수한 뒤 지적측량 기준점을 재설치하여 지적측량 성과의 관리에 만전을 기하고자 함.
- 상반기 성공적인 도로명주소 일제고지와 동시고시로 본격적인 새주소 사용을 위한 기반을 마련하고 철저한 시설물 관리 및 DB 정비로 각종 공적 장부 전환 및 민간 관리공부의 주소자료의 지원으로 안정적인 주소전환을 도모하고 안내시설물 설치 및 새주소 홍보로 주민이 쉽게 새주소를 인지하고 활용할 수 있는 여건 조성에 만전을 기하고자 함.

5. 부동산관리

가. 개발이익 환수제

1) 개발이익 환수제 의의

토지의 개발사업 등으로 인하여 지가가 상승함으로써 발생하는 개발이익을 일정 부분 환수하여 불로소득의 사유화를 방지하고 개발이익에 대한 기대심리를 제거하며 환수된 개발이익을 사회에 적정하게 배분함으로써 토지의 효율적인 이용과 투기를 방지하여 건전한 국민경제를 발전시키는데 있다.

2) 개발이익환수제 운영

가) 부과대상 사업

개발부담금 부과대상 사업은 인·허가 면적 660㎡이상으로 택지개발사업, 관광단지 조성사업 등 10개 분야의 30여개의 세부사업을 대상으로 하고 있다.

나) 개발부담금 부과 기준

개발부담금 산정

개발부담금의 부과기준은 부과종료시점의 부과대상토지의 가액(이하 “종료시점지가”라 한다)에서 다음 금액을 뺀 금액으로 한다.

$$\begin{aligned} \text{※ 개발부담금} &= (\text{부과종료시점의 지가} - \text{부과개시시점의 지가} \\ &\quad - \text{개발비용} - \text{정상지가 상승분}) \times 25\% \end{aligned}$$

나. 개별공시지가

1) 개별공시지가의 개념 및 활용

개별공시지가는 국토해양부 장관이 매년 공시하는 표준지 공시지가를 기준으로 시장·군수·구청장이 조사한 개별토지의 특성과 비교·산정의 절차를 거쳐 시장·군수·구청장이 결정·공시하며 다음과 같이 국세 및 지방세, 각종부담금의 부과기준으로 쓰임.

제 도	적 용 범 위	적용개시일
○ 국 세 - 양도소득세 - 증여세 - 상속세 - 종합부동산세	- 양도차액 산정을 위한 기준지가 - 증여가액 산정을 위한 기준지가 - 상속가액 산정을 위한 기준지가 - 과세표준액	'90. 5. 1 '90. 5. 1 '90. 5. 1 '05. 1. 1
○ 지방세 - 재산세 - 취득세 - 등록세	- 과세표준액 결정자료 - 과세표준액 결정자료 - 과세표준액 결정자료	'96. 1. 1 '96. 1. 1 '96. 1. 1
○ 기 타 - 개발부담금 - 개발제한구역훼손 부담금 - 개발제한구역내 토지매수 - 국·공유재산의 대부료·사용료	- 개발사업 개시시점지가의 산정 - 개발제한구역훼손부담금의 산정기준 - 개발제한구역내 매수대상토지 판정기준 - 대부료·사용료 산정을 위한 토지가격	'93. 8.11 '00. 7. 1 '00. 7. 1 '90. 6.30

3) 2010년 개별공시지가 현황

가) 단순최고지가 현황

(단위 : 원/㎡)

순 위	소 재 지	지 가	비 고(토지이용상황)
1	송도동 6-11	4,600,000	상업용(중심상업지역)
2	송도동 4-1	4,270,000	기타용(중심상업지역)
3	송도동 3-8	4,000,000	업무용(준주거지역)
4	송도동 2-3	3,840,000	주상용(준주거지역)
5	송도동 93-1	3,800,000	상업용(일반상업지역)

나) 단순최저지가 현황

(단위 : 원/㎡)

순 위	소 재 지	지 가	비 고(토지이용상황)
1	청학동 217-62	3,300	도로 등(보전녹지지역)
2	청학동 산33-1	4,950	구거 등(보전녹지지역)
3	청학동 산5-48	7,920	도로 등(보전녹지지역)
4	선학동 산37-4	8,250	구거 등(보전녹지지역)
5	동춘동 산9-14	8,910	도로 등(보전녹지지역)

다) 평균지가수준

(단위 : 원/㎡)

구 분		총필지수	면적합(㎡)	단순평균	가중평균
연 수 구		14,254	42,771,099.7	703,328	827,603
동 별	옥 련 동	4,230	4,076,420.9	657,323	511,444
	선 학 동	1,720	2,407,179.4	443,112	321,353
	연 수 동	1,992	3,531,578.6	869,272	667,088
	청 학 동	2,350	2,397,806.3	643,707	430,757
	동 춘 동	2,504	8,653,063.3	539,112	466,830
	송 도 동	1,458	21,705,051.2	1,295,178	1,156,910
용 도 지 역 별	주거지역	8,569	17,125,329.9	862,936	1,350,670.2
	상업지역	456	2,598,983.3	1,871,667	2,355,433.3
	공업지역	112	967,769.0	614,625	914,378
	녹지지역	4,391	21,128,285.5	354,895	239,133.1
	개발제한	726	950,732	206,717	218,444
지 목 별	전	1,310	942,000.1	452,420	387,738
	답	539	481,310.3	444,034	378,673
	임 야	1,197	4,325,810.4	145,710	67,944
	대	7,363	17,261,663.3	1,014,078	1,573,611
	잡 종 지	547	7,490,495.4	425,912	286,377
토 지 이 용 별	주 거 용	4,639	9,397,810.5	808,904	1,494,414
	상 업 용	1,355	3,349,996.7	1,658,573	2,620,473
	주 상 용	1,793	1,406,628.9	1,107,459	1,987,507
	공 업 용	120	1,510,575.9	912,083	1,003,191
	특수기타	4016	20,229,102	317,357.9	350,739

□ 조사일정

구 분	1월1일 기준	7월1일 기준
조사계획수립 및 조사대상필지 파악 등 제반준비	'09.11.29 ~ 12.24	'10.6.13 ~ 6.30
토지특성조사(합동조사)	'10.1.3 ~ 2.25(1.24 ~ 2.5)	7.1 ~ 8.5
지가산정	3.2 ~ 3.29	8.8 ~ 8.19
산정지가 검증	3.30 ~ 4.19	8.22 ~ 9.2
지가열람 및 의견제출(20일)	4.20 ~ 5.9	9.5 ~ 9.30
의견제출지가검증	5.9 ~ 5.13	10.4 ~ 10.14
시·군·구 부동산평가위원회 심의 및 의견제출에 대한 결과통지	5.16 ~ 5.20	10.17 ~ 10.21
지가결정 및 공시	5. 31	10. 31
이의신청(30일)	6.1 ~ 6.30	11.1 ~ 11.30
이의신청지가검증 및 처리(30일)	7.1 ~ 7.28	12.1 ~ 12.30

다. 부동산중개업관리

부동산 거래의 중추적 기능을 담당하고 있는 부동산중개업을 건전하게 지도·육성하고 부동산중개업무를 적절히 규제함으로써 부동산중개업자의 공신력 향상 및 공정한 거래질서를 확립하여 국민의 재산권 보호에 기여함에 있다.

1) 2010년 추진실적

가) 부동산중개업현황

구 분	계	공인중개사	법 인	중 개 인	비 고
계	472	463		9	
옥련동	68	68			
선학동	43	43			
연수동	137	137			
청학동	48	43		5	
동춘동	70	68		2	
송도동	106	104		2	

나) 부동산중개업소 지도단속 실적

구 분	계	등록취소	업무정지	과 태 료	시정지시	비 고
계	7	1	5	1		
중개사	7	1	5	1		
법 인						
중개인						

라. 2011년 추진계획

- 개발이익환수제의 정확하고 공정한 부과·징수 업무 추진을 통한 토지 투기 방지와 토지의 효율적 이용을 촉진하고 납부의식을 제고하고자 함.
- 개별공시지가는 토지관련 국·지방세의 부과기준으로 활용하는 만큼 정확한 토지특성조사를 통하여 토지가격비준표를 적용한 지가 산정 및 감정평가사의 정밀한 검증과 부동산평가위원회의 심의·조정을 거쳐 인근지가 균형 등 지가의 객관성과 공정성을 확보하여 개별공시지가의 공신력 확보하고자 함.
- 2011년 연중 관내 부동산중개업소에 대한 지도·단속을 실시하여 건전 부동산 거래가 정착될 수 있도록 함은 물론 엄중한 법집행으로 인하여 부동산중개업의 투명성 확보에 목적이 있음.

6. 지적정보

가. 토지거래계약허가

1) 민원내용

토지거래계약허가구역내 토지에 관한 소유권 및 지상권을 이전 또는 설정하는 계약을 체결하고자 하는 경우에 신청

2) 처리기한 : 15일

3) 허가대상 면적

지 역 지 구	허 가 대 상 면 적
개발제한구역	100㎡ 초과시
녹 지 지 역	100㎡ 초과시

4) 2010년 처리내역

시·군·구	계	허 가	불 허 가	비 고
연 수 구	269	269	-	

나. 부동산실거래 신고

1) 민원내용

부동산계약일로부터 60일 이내 실거래 신고함으로써 부동산 투기수요를 억제하고 투명한 부동산거래 질서의 확립을 통한 국민의 재산권 보호에 기여하기 위한 민원

2) 처리기한 : 즉시

3) 처리내역 : 4,092 건

다. 부동산등기신청 해태과태료 부과·징수

1) 내 용

부동산 이전등기 등 신청의무를 위반하여 등기신청 해태시 과태료를 부과·징수 하여 건전한 부동산 거래질서 확립을 그 목적으로 함.

2) 적용대상

- 부동산의 소유권 이전을 내용으로 계약을 체결하면 그 계약이 매매 등 쌍방 계약인 경우에는 반대급부의 이행이 완료된 날부터 그 계약이 중여 등의 편무 계약인 경우에는 그 계약의 효력이 발생한 날부터 각각 60일내 소유 권이전 등기를 신청하여야 함.

- 소유권보존 등기가 되어 있지 아니한 부동산의 경우 계약체결 이전부터 60일 이내 계약체결 후 보존등기를 할 수 있게 된 경우에는 등기신청을 할 수 있는 날부터 60일 이내에 보존등기를 신청하여야 함.

라. 부동산실명제 운영

1) 내 용

부동산에 관한 소유권을 실제적 권리관계에 부합하도록 실권리자 명의로 등기하지 않은 위반자에 대하여 과징금 및 이행강제금 부과·징수하여 투명한 부동산 거래질서 확립을 그 목적으로 함.

2) 적용대상

- 부동산 실명등기의무를 위반한 명의신탁자
- 소유권이전 장기 미등기자(3년)

마. 선진 지적행정서비스 실현

1) 민원내용

지적민원을 신속·정확하게 발급하고 있음은 물론 소유권이전에 따른 소유권 변동 사항을 정리하여 국민의 재산권 행사에 이바지하고자 함.

2) 추진실적

< 2010년 지적민원 제증명 발급현황 >

구분	계	토지대장 (임야대장)	지적도 (임야도)	경계점 좌 표 등록부	토지이용계획 확 인 서	개별공시지가 확 인 서
건수	36,468	28,895	2,279	122	4,758	414

< 2010년 지적공부 소유권 정리현황 >

구분	계	소유권 보존	소유권 이전	기타
필지수	15,021	3,179	8,441	3,401



제2장 재무 행정

제4절 | 재무관리

제5절 | 세정관리

제2장 재 무 행정



제4절 재 무 관 리

1. 회계관리

회계는 재정활동의 일부로서 금전, 물품, 재산 등의 출납과 보관 관리 등을 일련의 조직 하에 기술적으로 종합하여 연계적으로 행하는 행위로서 행정을 수행하는 데 있어 요구되는 공공욕구를 충족시키기 위하여 필요한 재화와 용역을 조달, 관리, 사용하는 데 따른 모든 경제활동에 관한 경리절차 작용이라 할 수 있다.

이러한 작용을 기능별 단위업무별로 분류하면 예산과 결산, 수입과 지출로 나누어지며 그 중 예산과 수입을 제외하면 결국 회계작용은 지출관리, 물품관리 및 회계 지도로 대변할 수 있다.

오늘날 행정수요와 조직이 날로 증가함에 따라 이러한 회계 관리의 중요성은 더욱 커지고 있으며 한정된 재원으로 효율성과 능률성을 극대화시켜 행정수요를 최대한 충족시키는 데 그 목적이 있다

가. 2010년 결산현황

1) 총 괄

결산이란 1회계연도의 세입예산의 모든 세입과 세출예산의 모든 지출을 계수로 표시한 절차로써 회계연도의 예산집행상황을 총체적으로 점검·분석하고 그 결과를 익년도 예산편성 및 심의 그리고 중기지방재정계획의 효율적인 운영을 위한 자료를 얻는 데 의의가 있다.

2010년도 일반회계 및 특별회계의 결산총괄 예산현액은 242,602백만원(전년도이월금 8,556백만원 포함)이며 세입결산액은 275,621백만원을 징수 결정하여 249,025백만원 실제 수납하였으며, 세출예산현액은 242,602백만원에 대하여 지출액은 200,175백만

원으로 세계잉여금 48,850백만원이 발생하여 회계별로 2010년도에 이월되었다.

차기년도 이월내역을 살펴보면 명시이월 6,395백만원, 사고이월 2,023백만원, 계속비 299백만원, 보조금 집행 잔액 4,212백만원이 포함되어 있으며 이를 공제한 순세계 잉여금은 35,921백만원으로 회계별 결산내역은 다음과 같다.

〈 2010년도 세입세출 결산내역 〉

(단위 : 백만원)

회계별	예산현액	세 입	세 출	세계잉여금	비 고
계	242,602	249,025	200,175	48,850	
일반회계	231,582	237,393	197,911	39,482	
특별회계	11,020	11,632	2,264	9,368	

2) 일반회계

2010년도 세입예산현액은 231,582백만원이며 징수결정액은 256,643백만원 중 수납액은 237,393백만원이었으며, 미수납액은 19,249백만원이다.

2010년도 일반회계 예산현액은 231,582백만원, 세입결산액은 237,393백만원으로 예산액 대비 102.5%이다. 예산현액 대비 지출원인행위액은 199,644백만원으로써 86%이며 이중 지출액은 197,911백만원으로써 지출원인행위액 대비 99.1%이다.

2010년도 일반회계 세입 세출현황은 다음과 같다.

〈 2010년도 일반회계 세입결산 현황 〉

(단위 : 백만원)

구 분	예산액	징 수 결정액	수납액	미수납액	미수납액처리		비 고
					결손처분	이월액	
계	224,930	256,643	237,393	19,249	553	18,696	
지 방 세	34,312	36,277	33,249	3,028	69	2,959	
세 외 수 입	53,111	77,565	61,344	16,221	484	15,737	
조정교부금	41,986	41,987	41,986	0	0	0	
보 조 금	94,039	93,953	93,953	0	0	0	
지방양여금	0	0	0	0	0	0	
지방교부세	1,482	6,861	6,861	0	0	0	

〈 2010년도 일반회계 세출결산 현황 〉

(단위 : 백만원)

구 분	예산액	예산현액	지출액	이월액	불용액	비고
계	224,930	231,582	197,911	8,157	25,514	
일반공공행정	21,542	21,662	20,443	299	920	
공공질서및안전	1,874	1,984	1,801	0	183	
교육	1,694	1,809	1,795	0	14	
문화및관광	3,178	3,432	3,021	227	184	
환경보호	8,353	8,353	7,955	0	398	
사회복지	100,120	100,327	96,615	244	3468	
보건	5,338	5,338	5,151	0	187	
농림해양수산	2,429	2,459	2,212	0	247	
산업·중소기업	750	750	615	0	135	
수송및교통	7,900	9,024	5,055	2,826	1143	
국토및지역개발	17,811	22,779	16,003	4,561	2215	
예비비	16,260	15,984	0	0	15984	
기타	37,681	37,681	37,245	0	436	

3) 특별회계

2010년도 특별회계는 의료급여기금, 주차장특별회계, 발전소주변지역지원사업 특별회계로 운영하고 있으며, 특별회계 총예산현액은 11,020백만원이며 세입결산액은 11,632백만원으로 예산액대비 105% 수준이다.

세출결산액은 2,263백만원으로 잉여금 8,775백만원은 익년도로 각각 이월되었다.

2010년도 특별회계 세입세출결산 현황은 다음과 같다.

〈 2010년도 특별회계 세입결산 현황 〉

(단위 : 백만원)

구 분	예산현액	세입결산액	세출결산액	이월액	보조금 집행잔액	순세계 잉여금	비고
계	11,020	11,632	2,263	559	35	8,775	
의료급여기금	372	390	345	0	26	19	
주차장	9,221	9,774	1,915	559	8	7,292	
발전소주변지역지원사업	1,427	1,468	3	0	1	1,464	

〈 2010년도 특별회계 세출결산 현황 〉

(단위 : 백만원)

구 분	예산액	예산현액	지출액	이월액	불용액	비고
계	9,115	11,020	2,263	559	8,198	
의료보호기금	372	372	345	0	27	
주차장	7,316	9,221	1,915	559	6,747	
발전소주변지역지원사업	1,427	1,427	3	0	1,424	

나. 계 약

계약은 채권의 발생을 목적으로 하는 지출원인행위로서 추진과정에서 합리성과 공공성이 크게 요구되고 있으며 이를 위해 계약종류별로 기준을 엄격하게 적용하여 일반경쟁계약, 수의계약을 원칙으로 추진하고 있다.

우리 구의 2010년도 계약체결 현황을 보면 아래와 같다.

〈 2010년도 계약 체결 현황 〉

〈본청분〉

(단위 : 백만원)

구분 대상	계		공 사		용 역		물 품	
	건수	금액	건수	금액	건수	금액	건수	금액
계	1,410	46,525	255	12,388	179	3,429	825	4,667

2. 발생주의 복식부기 회계

가. 발생주의 복식부기 회계제도의 의의

발생주의 복식부기 회계제도는 정부회계에 있어서도 기존 관리회계정보 중심 예산 회계제도(현금주의 단식부기)의 단점을 보완, 민간기업처럼 지방자치단체 등(중앙정부, 공기업)의 재정상태와 재정운영 성과 등을 거래가 발생한 시점에서(발생주의) 대차 평균의 원리(복식부기)에 의하여 기록, 분류하고 평가하여 재정운영의 효율성을 높이고, 지역주민과 지방의회, 시민단체 등에게 필요한 재무회계정보를 제공함으로써 지방재정에 대한 주민참여 기회를 확대하여 재정운영에 대한 투명성과 공공책임성을

담보 할 수 있는 혁신적인 회계제도이다.

한편, 복식부기 회계제도는 OPEC회원국 등 선진국을 중심으로 공공부문 개혁과 관련하여 추진된 정책과제이며, 우리나라에서도 '95년 민선자치 이후 지방자치제의 성숙과 더불어 제도도입에 대한 의견 확산과, 특히 외환위기를 겪으면서 국제통화 기금(IMF) 등의 국제표준의 회계기준 준수에 대한 권고 등으로 지난 '98년 정부 정책 과제로 채택되어, 2007년부터 지방자치단체에 전면도입(중앙정부 2008년 도입) 시행 하게 되었으며, 우리 구는 지난 2005년에 제도를 조기 도입하여 운영하고 있어 2006회계연도부터 복식부기 회계제도에 의한 재무보고서 발간을 시작하였고, 2007 회계연도 이래 법적효력을 갖는 재무보고서가 발간되고 있다.

나. 2010회계연도 재무회계 결산

1) 재정상태

(단위 : 백만원)

구 분	당기(2010)		전기(2009)	
	금액	구성비	금액	구성비
유동자산	84,188	8.74%	86,660	9.06%
투자자산	3,086	0.32%	2,031	0.21%
일반유형자산	251,065	26.05%	248,516	25.99%
주민편의시설	223,482	23.19%	219,098	22.91%
사회기반시설	400,353	41.54%	398,966	41.73%
기타비유동자산	1,510	0.16%	909	0.10%
자산총계	963,684		956,179	
유동부채	4,769	62.04%	8,038	71.64%
장기차입부채	-	-	-	-
기타비유동부채	2,917	37.96%	3,181	28.36%
부채총계	7,686		11,219	
일반순자산	70,068	7.33%	70,369	7.45%
특정순자산	10,096	1.06%	8,959	0.95%
고정순자산	875,834	91.61%	865,631	91.61%
순자산총계	955,998		944,960	
부채및순자산총계	963,684		956,179	

2) 재정운영

(단위 : 백만원)

구분	당기(2010)		전기(2009)	
	금액	구성비	금액	구성비
일반공공행정	12,816	6.91%	10,245	5.49%
공공질서및안전	1,100	0.59%	792	0.42%
교육	1,804	0.97%	1,982	1.06%
문화및관광	2,798	1.51%	2,615	1.40%
환경보호	7,597	4.09%	7,448	3.99%
사회복지	95,420	51.41%	94,077	50.40%
보건	5,154	2.78%	4,798	2.57%
농림해양수산	2,179	1.17%	1,879	1.01%
산업·중소기업	617	0.33%	324	0.17%
수송및교통	5,180	2.79%	9,421	5.05%
국토및지역개발	10,592	5.71%	10,136	5.43%
기타	40,343	21.74%	42,945	23.01%
비용총계	185,600		186,663	
자체조달수익	54,905	28.06%	61,295	27.92%
정부간이전수익	139,167	71.11%	151,740	69.11%
기타수익	1,621	0.83%	6,532	2.97%
수익총계	195,693		219,567	
운영차액	10,093		32,904	

3. 국·공유 재산관리

국유재산이라 함은 국가가 국가목적의 수행하기 위해 필요로 하여 소유하고 있는 일체의 재산으로서 국가가 직접 그 행정목적에 사용하는 행정재산과 문화재나 사적지처럼 보존을 필요로 하는 보존재산, 그 이외의 국가소유 일반재산을 포함하고 있으며,

공유재산은 지방자치단체의 부담이나 기부채납 또는 법령이나 조례의 규정에 의하여 지방자치단체의 소유로 된 재산으로 소유주체에 따라 다를 뿐 개념적 정의는 같다고 할 수 있다.

국·공유재산에 대한 관리는 보존·유지정책에서 점차로 확대·활용정책으로 전환해 가고 있는바 국·공유재산이 국가경제에 미치는 기능과 역할의 중요성은 더욱 대두되고 있어, 이에 일반재산의 불법소유를 철저히 방지하고, 보존가치가 있는 재산에 대한 매각은 억제하고 보존 부적합한 재산은 지역주민들의 생활안정을 위하여 적법한 절차에 의거 매각 또는 대부관리하며 대체재산을 조성하는 방향으로 업무를 추진해 가고 있다.

국·공유재산의 효율적인 관리를 위한 방안으로 국·공유재산 모든 필지에 대하여 실태조사, 현황측량, 권리보전조치 및 첨기등기, 소유권이전등기, 무단점유방지 등 적절한 조치를 취하여 재산관리에 만전을 기하고 있다.

가. 국유재산

국유재산은 1976년 12월 31일 국유재산법이 개정됨에 따라 국유재산(토지)중 일반재산은 기획재정부로부터 지방자치단체에 관리권이 이양되어 관리하고 있으며 2010년 12월 31일 현재 122필지 94,035.26㎡를 관리하고 있다.

2010년에는 보존가치가 없는 소규모 잡종재산 1필지 25㎡를 매각하였으며 40필지 7,273.8㎡를 대부하였고, 30필지 4,218.8㎡에 대하여 변상금을 부과하는 등 국유재산의 체계적이고 효율적인 관리에 만전을 기하고 있다.

나. 공유재산

공유재산은 다수의 주민이 공공용으로 이용하는 공공재로서의 기능 확대와 지방자치단체의 열악한 재정을 극복하고 자산 활용을 통한 재정확충의 수단으로써 중요시 되어 왔으며 불가피한 경우 이외에는 일체의 매각을 억제하고 보존위주로 관리하고 있는 실정으로 2010년 12월 31일 현재 일반재산으로 97필지 21,327.70㎡를 관리하고 있다.

2010년에는 공유재산(일반재산)중 4필지 203㎡를 대부 조치하였고, 13필지 802㎡에 대하여 변상금을 부과하는 등 세외수입원으로서의 적극적 활용방안을 모색하고 있다.

국·공유재산의 현황 및 관리실적은 아래와 같다.

〈 2010년도 국·공유재산 현황 〉

(토지)

(단위 : m²)

구 분	계		현 황 별			
	필지수	면 적	행정재산		잡증재산	
			필지수	면적	필지수	면적
계	1,066	1,385,565.08	848	1,270,678.12	218	114,886.96
국유지	121	93,559.26	-	-	121	93,559.26
시유지	77	17,497.50	-	-	77	17,497.50
구유지	868	1,274,508.32	848	1,270,678.12	20	3,830.20

〈 2010년도 국·공유재산 매각 실적 〉

(단위:m²)

구 분	2009년도		2010년도	
	필 지 수	면 적	필 지 수	면 적
계	6	5,576.3	1	25
국유지	3	36.0	1	25
시유지	1	17.0	-	-
구유지	2	5,523.3	-	-

〈 2010년도 국·공유재산 대부 실적 〉

(단위:m²)

구분	2009년도		2010년도	
	필 지 수	면 적	필 지 수	면 적
계	45	7,086.7	44	7273.8
국유지	42	6,923.7	40	7,070.8
시유지	1	150.0	2	190
구유지	2	13.0	2	13

〈국·공유재산 변상금 부과실적〉

(단위:㎡)

구분	2009년도		2010년도	
	필 지 수	면 적	필 지 수	면 적
계	27	4,297.2	30	4218.8
국유지	16	3,499.2	17	3416.8
시유지	7	607.0	12	738
구유지	4	191.0	1	64

다. 2011년 추진계획

국·공유재산의 관리정책의 변천과정이 처분정책에서 유지·보존정책으로 다시 확대·활용정책으로 변화됨에 따라 종래의 소극적인 관리에서 적극적인 관리로 전환하기 위하여 국·공유지에 대한 지속적인 실태조사를 실시하여 유휴재산 및 무단점유 재산을 발굴하고 대부재산의 전대, 타목적 사용, 무단 형질변경 등의 제반문제 파악 등 국·공유재산의 활용도 증대를 통한 지방재정 확충 및 국민편익의 증진을 도모해 나아갈 것이다.

4. 물품 및 차량관리

가. 물품관리

1) 개 요

물품관리란 각종 물품의 관리를 통하여 물자절약을 도모하고 낭비적인 요인을 제거하여 물품을 효율적이고 적정하게 활용하며 대민행정의 원활한 운영과 행정사무 또는 사업수행을 도모하는데 그 목적이 있다.

2) 물품의 수급관리

물품의 계획적 운용과 효용성 증대를 위하여 물품의 불요불급한 구매통제와 관리 전환, 양여, 처분 등을 사전에 예측 판단하여 물품수급관리계획과 취득의 순으로 계획과 집행이 일관성 있게 유지되고 실효성을 거둘 수 있다는 데 큰 의의가 있으며,

2010년 물품수급관리실적을 보면 다음과 같다.

〈 2010년도 물품수급관리실적 〉

(단위 : 건/백만원)

구 분	2009.12.31 보유현황	실 적		2010.12.31 보유현황	비고
		취득	처분		
정수물품	252 3,182	638 5,032	22 123	616 4,909	

3) 물품의 정수관리

조직의 사업을 수행하거나 행정목적 수행을 위하여 필요로 하는 주요 물품의 운용 수량을 미리 책정하여 그 범위 내에서 취득하고 사용함으로써 과소 보유로 인한 사업수행상의 지장과 과다 보유로 인한 물자·예산 낭비를 방지하는 데 있으며 업무 목적에 따라 필요로 하는 (사업정수) 구입 시기의 적정성 및 합리성을 고려하여 정수를 책정, 배정을 시행하고 있으며 2010년도 정수물품 현황을 보면 다음과 같다.

〈 2010년도 정수물품현황 〉

(단위 : 건/백만원)

구분	계	본청	의회사무국	보건소	동사무소	어린이도서관	비고
정수물품	616 4,909	436 4,096	21 116	23 215	118 343	18 139	

나. 차량관리

지역경제의 성장발전에 따른 행정수요의 증가와 구민의 욕구증가에 따른 효율적인 현장 확인 행정 중심의 업무수행을 위하여 원활한 기동력 그 어느 때보다 중요한 시점에서 관용차량의 관리는 매우 중요하다. 합리적인 차량관리로 불요불급한 운행을 통제하고 차종별 유류지급기준을 책정·운행함과 아울러 유사목적의 출장 시 일괄 배차제를 운영하였다. 그러나 구민생활과 직결되는 업무에 대하여는 최우선 배차하여 행정수행에 착오가 없도록 운영하였으며, 또한 전 차량의 안전운행과 고장 없는 장비 운영을 위하여 운전원에 대한 정기교육을 실시함은 물론 수시 차량안전검사 및 정비를 실시하여 최상의 업무지원태세를 확립하였다.

〈 2010년도 차량보유현황 〉

(단위 : 대)

구분 \ 차종	계		승용		승합		화물차		특수차		비고
	정수	보유	정수	보유	정수	보유	정수	보유	정수	보유	
계	82	82	25	25	20	20	28	28	9	9	
구 본 청	71	71	19	19	18	18	26	26	8	8	
구 의 회	2	2	1	1	1	1					
보 건 소	8	8	4	4	1	1	2	2	1	1	
어린이도서관	1	1	1	1							

5. 공공시설 관리

가. 안전하고 쾌적한 구청사 환경개선

1) 사업의 필요성

구청사가 1999년도 준공된 이후 10년이 경과되어 건축, 전기, 소방, 기계 등 구청사 시설물의 전반적인 사항에 대한 교체 및 보수공사가 필요함. 이를 통해 안전하고 쾌적한 구청사를 유지·관리하고 질 높은 행정 서비스 제공에 이바지하고자 한다.

2) 사업개요

가) 사업기간 : 2010. 1. 1 ~ 12. 31

나) 사업내용

(1) 건축물 현황

(가) 구청사(지하2층/지상7층), 의회(지하1층/지상3층)

(나) 연면적(구청사, 의회동 포함) : 39,987.50m²(12,108평)

(2) 구청사 유지 관리

(가) 구청사 사인물 제작 설치

(나) 청사 화장실 광전스위치 설치

(다) 구청사 및 의회청사 천장 방수공사

(라) 구청내 소나무 전정 조경공사

- (마) 구청내 모유수유실 설치 공사
- (바) 구청사 지하대강당 홀·로비 도장 공사
- (사) 구청사 시설물 환경개선공사
- (아) 총무과(북까페) 가구 설치 공사
- (자) 구청사 황포돛대 교체공사 등
- (3) 쾌적한 구청사 환경조성
 - 청사 저수조 청소, 청사 환기구 세척작업, 청사 오수정화시설 청소, 구청사 소독, 지하주차장 등의 실내공기질측정 등
- (4) 구청사 시설물 안전점검
 - 엘리베이터 정기검사, 도시가스 정기검사, 지하주차장 등 실내 공기질 측정, 냉동제조시설 정기검사, 보일러검사대상기기검사, 소방시설 방화관리 점검 및 정기검사
- (5) 구청사 시설물 보수 및 정비
 - (가) 자동제어설비(I.B.S)현장 제어장치교체
 - (나) 벽천분수 수중램프 정비
 - (다) 야외 공연장 등기구 교체
 - (라) 청사 환기구(급·배기)세척사업
 - (마) CCTV보수 및 증설공사
 - (바) 구청사 오배수관 청소작업
 - (사) 영상회의실 및 소상황실 환경개선 리모델링공사
 - (아) 구청사 구정목표 홍보현판 교체

3) 기대효과

- 가) 시설물 보완 및 개선으로 효율적인 관리 및 안전사고 예방
- 나) 구청사를 이용하는 구민들에게 불편함을 해소하고 쾌적하고 아늑한 분위기를 조성하여 구민들에게 「미래의 도시 희망의 연수」 이미지 제공

나. 안전하고 쾌적한 동 청사 환경조성

1) 사업의 필요성

노후 된 동 청사 시설물에 대하여 개보수 공사를 시행하여 쾌적한 근무환경을

조성하고, 증축을 통하여 주민자치센터 시설을 확충함으로써 주민자치프로그램의 활성화를 도모하고 나날이 증가하는 주민들의 문화·복지에 대한 수요를 충족시키고자 함.

2) 사업내용

- 가) 동 청사 신축, 증축, 리모델링 공사
 - 연수1동 주민센터 신축공사 사전 조사 및 구상
 - 송도2동 주민센터 신축공사 구상 및 설계공모
 - 연수2동 주민센터 증축공사
 - 청학동 주민센터 증축공사
- 다) 쾌적한 동 청사 환경개선
 - 동 주민센터 청소 관리
 - 동 주민센터 소독 관리

3) 기대 효과

- 가) 주민들의 불편해소 및 양질의 행정서비스 제공
- 나) 직원들의 사기진작을 통해 업무의 효율성 증진

다. 청사시설물 개방을 통한 구민복지 증진

1) 사업의 필요성

청사 대강당 및 대회의실을 구민에게 대관함으로써 각종 공연, 예식, 교육 행사를 위한 장소로 활용함으로써 구민복지 증진 및 편익 도모

2) 주요 추진실적

가) 대관현황

	2009년	2010년
대 강 당	149건	236건
대회의실	70건	83건

3) 향후 추진 계획

- 가) 구청사 시설물관리운영조례 및 시행규칙에 의거 관리운영
- 나) 구민이 만족할 수 있는 최상의 대관 서비스 제공

라. 2011년도 사업계획

1) 사업 기간 : 2011. 1. 1 ~ 12. 31

2) 건축물 현황

- 가) 구청사(지하2층/지상7층), 의회(지하1층/지상3층)
- 나) 연면적(구청사, 의회동 포함) : 39,987.50㎡(12,108평)

3) 사업 내용

- 가) 구청사 시설물 보수 및 정비
 - (1) 청사 환기구(급·배기) 세척사업
 - (2) 구청사 엘리베이터 제어시스템 교체
 - (3) 야외공연장 수경시설 조성
 - (4) 야외 어린이 놀이시설 조성공사
- 나) 동 주민센터 증축공사
 - (1) 송도동 주민센터 환경개선 공사
 - (2) 송도2동 주민센터 신축공사 설계 및 공사 착공
 - (3) 연수1동 주민센터 신축공사 도시관리계획변경

4) 기대효과

- 가) 시설물 보완 및 개선으로 효율적인 관리 및 안전사고 예방
- 나) 구청사를 이용하는 구민들에게 불편함을 해소함으로써 「미래의 도시 희망의 연수」의 이미지를 제고하고 구민들에게 열린 행정으로 한발 앞서가는 행정 서비스 제공
- 다) 구청사 및 동 청사 내 시설을 확·보충함으로써 주민자치프로그램의 활성화를 도모하고, 직원들의 사기 진작을 통한 업무의 효율성 증대

제5절 세 정 관 리

1. 지방세

지방자치는 각 자치단체가 자기의 사무를 그 지역주민의 의사에 따라 자기의 부담으로 처리하는 것을 의미하는 것이기 때문에 그 기능을 수행하기 위해서는 지방재정 확충이 무엇보다도 중요하다.

그러나, 일부 구·군을 제외한 대부분의 지방자치단체는 중앙의존적 구조하에서 재정을 운영하고 있으며, 연수구의 경우 2010년도 재정자립도가 29.8%에 불과한 실정이다.

지역사회개발, 주민의 복지향상 등에 대한 욕구가 증가하고 이에 따른 재정수요가 증가하는 현실에 비추어 볼 때 각 자치단체의 재원확충을 위한 근본적인 대책이 마련되어야 할 것이며, 이와 더불어 재정의 합리적 운용을 위한 혁신적 마인드도 뒤따라야 할 것이다.

가. 지방세의 개념

지방세는 지방자치단체의 고유목적사업을 수행하기 위하여 관할 지역내의 주민, 재산 또는 수익 기타 행위에 대하여 개별적 보상 없이 받아들이는 재화이며, 우리 구가 부과하는 지방세는 세금의 귀속 단체에 따라 시세, 구세, 군세로 구분되고 수입된 세금의 사용목적에 따라 보통세와 목적세로 구분된다.

보통세는 주민의 복지증진, 삶의 질 향상, 저소득계층보호, 생활편익시설 확충 등의 사업에, 그리고 목적세는 도시계획 및 소방시설 분야 등의 특정목적에 사용된다.

나. 지방세정 운영

지방자치가 성숙되어 감에 따라 납세자의 조세에 대한 투명성과 이를 위한 다양한 납세서비스에 대한 요구가 더욱 늘어나고 있는 현재, 연수구에서 지방세정 운영시 중점적으로 추진해 온 사항들은 다음과 같다.

첫째, 납세자 중심의 열린세정을 구현하기 위하여 지방세 인터넷 납부, 가상계좌 시스템 도입, 이메일 전송을 통한 전자고지 납부 등을 적극적으로 추진하여 정보화 시대에 부응한 선진 세무행정 서비스 구현을 위해 노력하고 있다.

둘째, 지방세 과표를 합리적으로 조정하여 공평과세 기반을 다지고 체납액 일소를 위한 대책을 강구하여 납세를 태만히 하는 자에게는 체납처분 등을 강력히 추진하고, 세원의 은닉을 근본적으로 방지하기 위하여 세무조사활동을 철저히 시행해 나가는 등 징수를 제고를 통한 재정확충에 노력을 기울여 왔다.

셋째, 지방세 부과 및 징수과정에서 발생할 수 있는 문제점들을 근원적으로 방지할 수 있도록 지방세 운영 전체를 완전히 전산화하였고, 지방세 전산시스템의 구조 및 운영체계의 개선으로 행정전산망과의 연계를 추진함으로써 정보화시대에 부응하는 지방세 전산망을 구축하고자 노력을 다하고 있다.

넷째, 지방세 부과담당 공무원의 직·성명·전화번호를 고지서에 표기하여 납세의무자에게 담당자를 알려줌으로써 지방세운영과 관련한 문의사항 등에 대해 신속한 민원처리로 주민들에게 편의를 제공하였으며, 지방세 납세의무를 성실히 이행하지 않고 지연하는 자에 대하여는 별도의 서한문을 발송함으로써 신뢰세정을 도모하고 있다. 이는 과세실무자가 책임감을 갖고 부과에 보다 정확성을 기할 수 있어 세무행정의 신뢰성과 투명성 확보에 기여하고 있다.

다섯째, 지방세 담당 공무원의 직무수행 능력을 향상시키기 위해 전문 교육훈련 및 지방세 직무연찬회 등을 강화하면서 세무공무원의 자질향상을 기하고 체납액 정리를 위한 『체납액 책임징수제』, 『체납액분담관리제』 실시 등 체납관리의 효율성을 제고하고자 총체적 노력을 기울여 오고 있다.

다. 2010도 추진실적

1) 2010도 징수실적 및 2011년도 목표액

(단위 : 천원)

세 목 별		구 분	2010년도 징수실적			2011년도 목 표 액
			목 표 액	징 수 액	목표대비징수율(%)	
계			295,920,000	245,372,751	82.9	323,560,000
시	소 계		261,572,000	212,123,998	81.1	245,829,000
	취 득 세		94,408,000	60,226,105	63.8	164,082,000
	등 록 세		64,216,000	53,046,669	82.6	-
	레 저 세		6,113,000	5,769,936	94.4	6,146,000
	주 민 세		748,000	702,887	94.0	844,000
	자 동 차 세		18,951,000	18,411,653	97.2	18,664,000
	도 시 계 획 세		22,745,000	21,750,469	95.6	-
	공 동 시 설 세		3,954,000	5,065,216	128.1	-
	지 역 개 발 세		9,000	10,757	119.5	-
	지 역 자 원 시 설 세					4,265,000
	지 방 교 육 세		22,018,000	23,180,558	105.3	24,634,000
	지방소득세-소득분		28,111,000	26,254,662	93.4	26,847,000
	과 년 도 수 입		299,000	-2,294,914	-767.5	347,000
	구	소 계		34,348,000	33,248,753	96.8
면 허 세			352,000	357,215	101.5	-
등 록 면 허 세						9,641,000
재 산 세			31,585,000	32,792,014	103.8	65,126,000
주 민 세 - 재 산 분			397,000	445,990	112.3	468,000
지방소득세-종업원분			1,479,000	1,939,855	131.2	1,910,000
과 년 도 수 입			535,000	-2,286,321	-427.3	586,000

2) 세무조사

탈루은닉 세원을 발굴하는 세무조사는 납세자의 권익을 최대한 보호하고 달라진 지방세제도를 적극 홍보하는 차원에서 시작하여, 서면조사와 직접조사를 병행함으로써 객관적이고 효율적인 세무조사활동이 되도록 운영 하였으며, 법인의 본·지점, 사치성 재산 등 중과세 대상의 과세 여부 등을 중점적으로 조사하였는 바 그 실적은 다음과 같다.

<세무조사 실적>

(단위 : 건/백만원)

구 분	계	일반과세	중과세	
			사치성재산	기타
건 수	349	349	0	0
금 액	1,926	1,926	0	0

3) 체납액 정리

지방세 체납자의 체계적이고 효율적인 정리를 위해 소액 체납액 관리와 고액·고질 체납자 관리와 대별하여 두 가지 사항에 중점을 두어 추진하였다.

우선 소액 체납자를 위해 정기적으로 체납고지서를 일괄 발송하여 지속적인 납부 독려와 다각적인 채권확보 노력을 하여 즉시 체납처분을 단행하였고, 고액·고질 체납자에 대하여는 전 직원이 참여하는 변호관 영치를 실시함은 물론 압류재산의 공매 등 강력한 징수노력을 전개하였으며 특히 체납액 징수 기동반을 별도 편성하여 현장위주의 적극적인 체납정리 노력을 경주하였다. 체납액 정리실적은 다음과 같다.

<지방세 체납액 징수실적(과년도)>

(단위 : 건/백만원)

계		시 세		구 세	
건 수	금 액	건 수	금 액	건 수	금 액
21,739	1,471	16,359	812	5,380	659

4) 표준지방세정보시스템 도입

지방세 전산화는 연수구의 경우 '95. 3. 1 분구 개청시 세무 전산용단말기를 설치 운영한 이래 전 세목에 대한 전산화가 완료되어 능률적인 지방세업무의 처리 및 신뢰 받는 세정을 구현하였다.

'07.11.26 표준지방세정보시스템 도입으로 지방세 과세정보 공유서비스 제공 및 지방세·세외수입 정보시스템 간의 체납 압류정보 실시간 공유를 통해 업무 절차를 간소화하고 지방세 징수를 제고에 기여(전국 체납 조회 및 국세청 사업장 정보공유) 하였으며, 지방세 전자신고·납부 서비스 운영에 따른 표준화된 이용규정을 마련 하여 자치단체별로 상이한 업무 프로세스 등을 표준화함으로써 지방세입 업무 능률을 향상시켰다.

5) 그 밖의 추진사항

지방세정의 신뢰성 제고방안을 강구하기 위해 사전예고 등을 추진함으로써 공개 세정운영으로 지방세 부과업무의 공정성 확보, 이중부과 등 부과업무의 불공정사례 근절로 공평합리세정을 구현하였으며, 신뢰받는 세정운영으로 맑고 투명한 지방세정이 되도록 다음과 같이 개선하였다.

- 납세자 권익보호제도 운영의 내실화 도모
 - 과세예고 통지 확행, 전화·방문민원 처리결과 통보
 - 징수유예, 분납신청, 수정신고제도 등에 대한 적극적 홍보
- 납세협력 분위기 조성을 위한 다양한 홍보시책 추진
 - 인터넷 상담실 운영
 - 이메일 및 문자메시지 발송
- 지방세 납부방법의 개선
 - 자동이체 납부제 시행
 - 지방세 인터넷 신고제도 운영
 - 가상계좌 시스템 도입
 - 지방세 인터넷 및 신용카드 납세제도 운영
 - 지방세 전자고지시스템 도입

라. 2011년도 지방세정 운영방향

2011년도 연수구의 세무행정은 지역경제상황 등 지방세 여건을 정밀 분석하여 세수추계 등 지방세수의 안정적 확보대책을 마련하고 지방세의 공평·합리 세정 운영 및 납세자의 권리보장을 지향하는 세정기반 구축, 새로운 환경 변화에 대응한 지방세정의 장기적 발전기반 구축 등에 역점을 두고 추진해 나갈 것이다.

이를 위한 주요 추진사항은 다음과 같다.

1) 지방세정 확충을 통한 자치재정 기반의 확립

- 2011년도 지방세수 목표의 차질 없는 달성
- 성실납세자 등 인센티브 제공
- 지방세 체납여부 사전확인제 시행
- 지방세 과표의 현실화 추진 및 합리적 운영
- 지방세 체납액의 효율적 정리 추진
- 지방세 세원관리 및 탈루·은닉세원 발굴노력 강화
- 비과세·감면 등 지방세 과세대상 일제정비 관리

2) 납세자 권리보호를 지향하는 지방세정 운영

- 납세자 위주의 세정운영 기반정착
- 과세전적부심사제도의 내실 운영
- 수정신고납부제도의 활성화
- 납세고지서 관리강화
- 과오납금 줄이기 및 환부업무처리 철저

3) 납세자 편의시책의 지속발굴 및 실천

- 지방세정의 정보화 지속 추진
- 지방세 민원의 적극 처리
- 지방세 납세홍보 강화

4) 지방세정의 전문성·효율성 제고

- 지방세 담당공무원의 전문교육훈련 강화
- 지방세 직무연찬회의 활성화

- 지방세 전문가 집단의 지원·육성
- 세무담당공무원의 사기양양 및 세정추진실적 평가
- 지방세정 우수시책 사례발굴

〈우리 시 및 구가 징수하는 지방세의 분류〉

지 방 세	시 세	보 통 세	취 득 세
			자 동 차 세
			주 민 세
			지 방 소 득 세
			지 방 소 비 세
			레 저 세
			담 배 소 비 세
	목 적 세	지 역 자 원 시 설 세	
		지 방 교 육 세	
		구 세	
구 세	보 통 세	등 록 면 허 세	
		재 산 세	
		주 민 세 (재 산 분)	
		지방소득세(종업원분)	

2. 세외수입

세외수입이란 일반적으로 지방재정 수입 중 자체수입에서 지방세를 제외한 나머지 일체의 수입을 총괄한 개념으로 사용되고 있다.

세외수입은 지방수입예산과목에서 볼 수 있듯이 종류가 많고 또 수입근거와 형태가 다양하여 제각기 특성을 지니고 있다.

그 특징으로는 세외수입은 지방자치단체의 행정서비스 제공과 역무제공에 대한 반대급부적 대가 및 대응원칙에 의한 임의적 수입이란 점에서 일반적인 의사표시에 의한 구체적·개별적 급부의 제공없이 강제적으로 징수하는 지방세와는 근본적으로 구분할 수 있다.

가. 세외수입 운영

- 1) 세외수입의 주종을 이루고 있는 수수료 및 사용료의 요율기준을 제반 여건 변화에 따라 현실화하고 있으며, 불합리한 제도 개선에 주력하고 있다.
- 2) 다양한 종류와 제각기 특성을 갖고 있어 매우 복잡한 세외수입 분야를 종합적이고 체계적인 체계를 갖추어 운영함으로써 업무추진에 효율을 기하고 있다.

나. 세외수입 징수현황

1) 2010년도 징수실적 및 2011년도 목표액

(단위 : 천원)

구 분 회 계 별		2010년 징 수 실 적			2011년도 목 표 액
		목 표 액	징 수 액	목표대비징수율(%)	
계		53,110,488	61,343,608	115	30,679,753
경 상 적 세 외 수 입	소 계	11,302,829	12,161,037	107	13,037,463
	재산임대수입	301,416	302,286	100	304,080
	사 용 료 수 입	718,810	694,209	96	738,634
	수 수 료 수 입	4,067,451	4,160,544	102	4,185,694
	사 업 수 입	0	2,499		
	징 수 교 부 금	5,637,984	6,380,443	113	7,305,055
	이 자 수 입	577,16800	621,054	1	504,000
임 시 적 세 외 수 입	소 계	41,807,659	49,182,571	117	17,642,290
	재산매각수입	25,000	4,350,830	17400	505,000
	순세계잉여금	34,828,735	34,828,735	100	11,030,563
	이 월 금	3,402,403	10,054,676	295	3,402,405
	부 담 금	132,600	140,661	106	180,000
	잡 수 입	2,964,031	3,385,167	114	2,074,554
	과 년 도 수 입	454,890	768,979	169	449,768

다. 2011년도 세외수입 운영방향

주민의 행정요구의 증가에 비하여 도로망, 택지, 공단 등 도시기반 시설의 정비·확충 등 지역이 안고 있는 문제 해결에 필수적인 지방 재정력의 확충이 뒷받침 되지 못하고 있는 현실이다.

세외수입은 법령에 저촉되지 않는 범위 안에서 지속적으로 확대 개발이 용이한 분야로 지방자치단체의 주요 잠재 수입원으로 주목되고 있다.

이러한 세외수입의 확충방안으로는

- 하천, 도로 등의 점·사용 실태를 투망식으로 측량 조사하는 등 탈루 가능성이 높은 분야에 대한 지속적인 발굴
- 특색 있는 관광유원지 개발 등 관할지역내 부존자원의 효율적인 관리
- 국유지의 개발, 각종 시설의 시민 편익증진에 입각한 효율적인 이용과 공유 재산의 생산적 활용
- 수익자 부담원칙에 의한 각종 사용료 및 수수료 요율의 현실화
- 제도 운영의 개선, 전산화 등 세외수입 업무의 전문화
- 세외수입 관계 공무원의 업무능력 향상 등을 들 수 있다.

세외수입의 확충은 어느 한 부서의 노력으로만 이루어 질 수 있는 것이 아니고 모든 부서에서 경영행정의 정신에 입각하여 수입화가 가능한 분야를 계속해서 개발해 나가는 새로운 아이디어 창출이 무엇보다 요청된다.



제3장 사 회 복 지

제6절 | 주 민 생 활

제7절 | 사 회 복 지

제8절 | 가 정 복 지

제3장 사회 복지



제6절 주민 생활

1. 저소득층 생활안정

가. 국민기초생활보장 제도

국민기초생활보장사업은 「생산적 복지의 국정이념」과 시민단체, 국회, 정부 등 전 국민적 합의를 바탕으로 1999년 9월 7일 제정되고 1년의 준비기간을 거쳐 2000년 10월 1일부터 시행됨으로써 지난 40년간의 시혜적 단순보호차원의 생활보호 제도로 부터 저소득층에 대한 국가 책임을 강화하는 복지시책으로 대 전환하여 보호를 필요로 하는 절대빈곤층의 기초생활을 국가가 보장하되, 근로능력자에 대해서는 빈곤에서 스스로 탈출하도록 체계적인 자활지원 서비스를 제공하여 생산적 사회복지구현을 실현코자 하는 제도이다.

1) 주요내용

국민기초생활보장 수급자는 기본적으로 최저생계비 이하의 저소득 국민으로 하되 재산·소득기준과 부양의무자 기준을 보완적으로 적용하여 선정하고 있으며, 소득 기준은 가구규모별 최저생계비를 기준으로 결정하며, 재산은 있으나 소득은 없는 세대를 보호하기 위해 재산을 소득으로 환산하는 소득 인정액제도를 2003년 1월 1일부터 실시하고 있다.

또한, 부양의무자기준은 가족부양우선의 원칙에 따라 능력이 있는 가족의 부양을 받는 대상자는 제외하고 있으며, 부양의무자의 부양능력은 부양의무자 가구의 소득과 재산의 소득환산액으로 결정된다.

2) 수급자 선정기준

부양의무자가 없거나 부양의무자가 있어도 부양능력이 없거나 (부양의무자가 부양 능력이 미약한 경우로서 수급권자에 대한 부양비 전제로 부양능력 없는 것으로 인정

하는 경우 포함) 또는 부양을 받을 수 없는 자로서, 소득인정액이 최저생계비 이하인 자(법 제5조)이며, 수급자로 선정되기 위해서는 소득인정액 기준, 부양의무자 기준을 동시에 충족시켜야 한다.

소득인정액 기준

가구별로 산정된 소득인정액을 가구별 최저생계비와 비교하여 수급자 선정 및 급여액 결정

가구규모	1인	2인	3인	4인	5인	6인
2010년(원/월)	504,344	858,747	1,110,919	1,363,091	1,615,263	1,867,435

소득인정액 산정방식

소득인정액 = 소득평가액 + 재산의 소득환산액

* 소득평가액 = 실제소득 - 가구특성별 지출비용 - 근로소득공제

* 재산의 소득환산액 = (재산-기초공제액-부채) × 소득환산율

3) 국민기초생활보장 수급자 현황

2010년 12월 현재 국민기초생활보장 수급자는 4,336가구 7,878명으로 전체 인구의 3%에 해당되며 동별 수급자 현황은 다음과 같다.

〈 2010년도 국민기초생활보장수급자 현황 〉

(2010. 12. 31. 현재)

구분 동별	계		일반수급자 (조건부수급자 포함)		특례수급자	
	가 구	인 원	가 구	인 원	가 구	인 원
계	4,336	7,878	4,276	7,789	60	89
옥련 1동	221	442	218	437	3	5
옥련 2동	154	284	152	279	2	5
선학동	916	1,662	913	1,657	3	5
연수 1동	478	965	478	965	-	-
연수 2동	800	1,501	767	1,461	33	40
연수 3동	1,028	1,705	1,014	1,678	14	27
청학동	537	986	536	985	1	1

구분 동별	계		일반수급자 (조건부수급자 포함)		특례수급자	
	가 구	인 원	가 구	인 원	가 구	인 원
동 춘 1 동	93	160	92	159	1	1
동 춘 2 동	52	89	52	89	-	-
동 춘 3 동	22	31	22	31	-	-
송 도 동	35	53	32	48	3	5

4) 국민기초생활보장 지원기준

수급자에게는 생계급여와 교육, 의료, 주거, 자활, 장애, 해산등 필요한 급여를 행하여 이들의 최저생활을 보장하고 있으며, 생계급여액은 현금급여기준에서 가구의 소득인정액과 주거급여액을 차감하여 산정되며 그 지급기준은 다음과 같다.

$$\text{가구별 생계급여액} = \text{현금급여기준액} - \text{가구의 소득인정액} - \text{주거급여액}$$

< 2010년도 최저생계비 및 현금급여기준 >

구 분	1인가구	2인가구	3인가구	4인가구	5인가구	6인가구
최저생계비(A)	504,344	858,747	1,110,919	1,363,091	1,615,263	1,867,435
타 지원액(B)	82,164	139,901	180,983	222,065	263,147	304,229
현금급여기준 (C=A-B)	422,180	718,846	929,936	1,141,026	1,352,116	1,563,206
주거급여액(D)	86,982	148,104	191,595	235,085	278,576	322,067
생계급여액 (E=C-D)	335,198	570,742	738,341	905,941	1,073,540	1,241,139

※ 7인 이상 가구의 최저생계비 : 1인 증가시마다 252,172원씩 증가(7인 가구 : 2,119,607원)

※ 7인 이상 가구의 현금급여기준 : 1인 증가시마다 211,090원씩 증가(7인 가구 : 1,774,296원)

나. 그간의 추진실적

1) 기초생활보장 제도

국민기초생활보장수급대상자의 기본생계 유지를 위하여 매월 생계비를 정기적으로 지급하고 있으며, 2009년도에는 연간 95,632명에 대하여 22,140백만원을 2010년도에는 연간 94,536명에 대하여 22,580백만원을 각각 지급하였다.

2) 자립기반을 위한 지원사업

근로능력이 있는 자의 빈곤원인을 조사하여 자활에 필요한 효율적인 지원을 함으로써 이들이 자립하여 빈곤에서 벗어날 수 있도록 유도하고 있다.

가) 저소득주민 생업자금 융자

수급자 등 저소득층의 자활을 위한 사업의 창업·운영 등에 필요한 자금을 장기 저리로 대여하여 자립을 유도하고 생활안정을 도모하기 위한 생업자금을 추천하고 있다.

생업자금은 2010년도에 15가구를 추천하여 13가구 242백만원을 지원받았다.

나) 자활지원사업

2000년 10월부터 시행된 국민기초생활보장법상 자활사업을 통해 근로능력이 있는 저소득층이 자활할 수 있도록 안정된 일자리 제공 및 자활능력 배양을 목적으로 하고 자활사업의 대상자는 조건부수급자뿐만 아니라 차상위 저소득층에 대해서도 자활사업 참여를 확대함.

○ 저소득 근로능력자에 대한 근로기회제공 및 생활안정도모

기초수급자, 차상위계층 등 저소득층 397명(누계)에게 자활 일자리를 제공하여 근로를 통한 최저생활을 보장하였으며, 104명(누계)에게는 노동부 취업패키지 사업연계 또는 복지부 디딤돌사업 참여를 유도하여 자활의욕 고취

○ 저소득층 근로유인 제고 및 탈빈곤의 자산형성사업 실시

일을 통한 소득이 있는 저소득층이 자산형성을 위해 소득 가운데 일부를 저축할 경우, 시와 공동모금회가 일정액을 매칭 펀드로 지원하는 행복키움통장 사업에 저소득층 30명이 선정되어 지원 중이고, 저소득 용자지원사업인 생업자금, 희망 키움통장사업 대상으로 86명이 선정되어 132백만원을 지원받음. 아울러 자활사업에 참여하는 조건부수급자 139명을 대상으로 월평균 24백만원의 자활장려금을 지급하여 근로활동을 장려하였음.

○ 저소득층의 자립·자활을 위한 자활공동체 창업 지원

2010. 5. 자활공동체 선진지 견학 후 몇 개월간 창업 준비를 한 결과 2010. 8. 연수 지역자활센터 복지간병 자활근로사업단에서 간병공동체인 「한마음 간병」을 창업함. 사무실은 청학동에 소재하고 현재 저소득층 4명이 근무하고 있음.

○ 저소득 취업희망자의 구인·구직 알선 및 취업상담 실시

2010년 1월~12월까지 연수지역자활센터 취업사례관리사가 연수구 내 차상위 계층 이하자 215명을 대상으로 취업상담과 구인·구직알선을 실시하였고, 동년 9월 11개 동 주민센터를 순회. 연수구 전 주민을 대상으로 『찾아가는 취업상담』 서비스를 제공하였음.

○ 연수지역자활센터 자활근로사업을 통한 수익금 총 71,409천원 적립

수익금이 발생하는 연수지역자활센터 사업단(자원재활용, 외식, 배송, 청소, 집수리, 장애통합보조원 등)에서 2010년 연간 수익금 71,409천원을 적립하여 지속적이고 안정적인 일자리를 창출

○ 사회서비스일자리형 자활근로사업 추진으로 공익증진에 기여

연수지역자활센터 복지간병사업단에서는 연수구 내 5개 병원(적십자, 나사렛, 연수, 힘찬, 연세다나병원)에 각각 자활참여자 2~3명을 배치하여 저소득 입원 환자(120명)를 돌보는 사업을 펼쳤고, 참여자 대상 요양보호사 교육을 장려하여 12월말 현재 참여자 90% 이상이 요양보호사 1급 자격증을 취득하는 성과를 이뤘음.

또한, 3개 복지관에서는 임대아파트에 거주하는 저소득 취약계층(독거노인, 장애인 164세대)을 대상으로 일일 또는 격일로 집안청소, 목욕서비스, 수발 등 가사·간병서비스를 지원. 일상생활 편의 제공 및 정서적 지원을 하였음.

○ 자활참여자의 자활성공

자활사업 참여자 중 취업·창업 등으로 기초수급자에서 탈피하거나, 소득기준 초과로 생계급여가 지원되지 않는 자, 기초수급자 자격은 유지되나 취업한 자 등의 자활성공자는 2010년 12월 현재 90가구로 조건부수급자 대비 18.4%를 나타내고 있음.

(1) 자활성공현황(소득기준초과)

(단위 : 명)

총계	취업	창업	기타사유			자활특례 상향이동
			계	가족취업	가족창업	
28			2			24

(2) 자활성공현황(기초수급자 자격유지)

(단위 : 명)

계	취업	창업	비고
62	62		

- 연수지역자활센터 집수리사업을 통한 주거환경 개선
연수지역자활센터 집수리사업단에서는 주거현물급여(1,900만원)를 투입하여 저소득 41가구를 대상으로 무료집수리(도배, 장판, 변기, 세면대 교체, 전기 배선 등)를 완료하였고, 지역아동센터 환경개선사업과 일반주택 유료집수리를 추진.
567만원의 수익금을 발생하였음. 아울러 2010년 12월 만족도조사를 실시하여 문제점을 도출. 향후 보다 발전된 주거환경 개선책을 마련함.
- 가사간병방문서비스(바우처) 사업 활성화
금년 초부터 가사간병방문서비스 활성화를 위해 전방위적으로 홍보한 결과, 방문도우미 10명, 서비스대상자 41명이 선정되어 가사간병사업을 추진함.
2010년 12월말 현재 예산 집행률이 96% 이상을 차지하고, 하반기 사업평가 결과 수혜자를 위한 모니터링과 도우미 소양교육을 정기적으로 실시하여 수혜자 만족도를 높이고 있음.
- 교육보조서비스 사업 전개
지역자활센터 장애통합교육보조원 사업단에서는 연수구와 남동구내 초·중, 특수학교 11개소, 어린이집 2개소에 자활참여자를 파견하여 특수교육 580명 대상아동 교육을 보조하였고, 연수구내 장애아동 20명을 지속적으로 학습 지도하여 장애아동 교육의 질 향상에 일조하였음.
- 사회적응프로그램을 통한 전문적인 상담 및 치료
연수지역자활센터에서는 자활의지가 현저히 낮아 근로의욕 고취가 필요한 자와 알코올남용 및 우울증 등 정신건강 문제가 경미한 자 15명을 대상으로 건강관리, 미술치료, 직업적응프로그램, 정신건강증진, 알콜 및 우울증프로그램 등 집단프로그램을 실시하였고, 근로의욕 고취 및 사회적응 교육, 지역 연계활동을 통해 긍정성을 향상시키고 근로에 대한 거부감을 해소하였음.
- 기초생활보장기금조성 : 총 1,557백만원 (2010년 12월 31일 기준)

3) 교육급여

저소득층 자녀에 대하여 적절한 교육기회를 제공함으로써 자립능력을 배양함과 동시에 빈곤의 세대전승차단을 목적으로 중학생과 고등학생에게 교육급여를 분기마다 지원하고 있으며 2010년도에는 3712명에게 1,006백만원을 지급하였다.

4) 의료급여사업

국민기초생활보장법에 의한 수급권자, 시설수급자, 국가유공자, 북한이탈주민, 인간문화재등 생활유지 능력이 없거나 생활이 어려운 자에게 의료급여를 실시함으로써 국민보건의 향상과 사회복지의 증진에 이바지함을 목적으로 하며 의료급여 대상자는 근로능력 유무에 따라 1종, 2종으로 구분된다.

- 1종 : 국민기초생활보장 수급권자중 근로능력이 없는 자, 시설수급자, 국가유공자 등
- 2종 : 국민기초생활보장수급권자 중 근로능력세대

〈 2010 의료급여대상자 현황 〉

2010. 12. 31일 기준

(단위 : 세대/명)

계		국민기초 (1종)		국민기초 (2종)		새터민		국가유공자등		시설 수급자	기타	
세대	명	세대	명	세대	명	세대	명	세대	명	명	세대	명
4454	8832	2895	4195	1345	3560	26	40	138	284	570	50	183

가) 그간의 추진실적

○ 의료급여진료비 지원

의료급여대상자는 수급권자의 종별 구분에 따라 차등 적용되며, 2종 급여 대상자는 1차 의료기관 이용시 1,000원의 본인부담금이 발생하고 2차, 3차 의료기관 이용시 진료비의 85%는 국가에서 부담하고 15%는 본인이 부담하고 있다.

○ 장애인보장구 지원

생활이 어려운 저소득 의료급여수급권자(장애인)에게 보장구를 지원함으로써 활동성 보장 및 복지향상을 기하고 있으며 전동휠체어, 전동스쿠터, 수동 휠체어 등 58,500천원의 구입비를 지원하여 활동성을 보장하고 복지증진을 하였다.

나) 2011년도 추진계획

어려운 이웃의 건강지킴이였던 의료급여제도가 2007년 7월 1일부터 의료급여 본인 부담제 및 선택병·의원제도가 시행에 따라, 1종 대상자가 의료급여 이용 시 무료이었던 제도가 건강생활유지비가 매월 6,000원이 지원되면서 본인일부부담제로 변경되므로 의원은 1,000원, 병원·종합병원 1,500원, 3차 의료기관(종합병원) 2,000원, 약국 500원으로 본인이 부담하게 되며, 희귀난치성질환자, 18세미만인 자, 임산부, 장기이식환자, 가정간호를 받고 있는자, 행려환자, 선택병·의원 이용자는 본인부담제에서 면제된다.

이에 따른 국민건강보험공단 자격 자료와 사회복지통합관리시스템에 등록되어 있는 자격자료를 대사하여 자료상이건을 정비함으로써 의료급여대상자에 대한 진료서비스 향상 및 약물 오남용 등 의료급여기금의 재정 안정화 및 효율적인 운영을 기할 계획이다.

또한, 의료급여 연장승인제도가 사후승인에서 사전승인으로 변경됨에 따라 수급권자 스스로 부적절한 의료이용을 자제하여 의료급여 진료비 비용을 절감할 예정이다.

다. 2011년도 추진계획

1) 국민기초생활보장제도 정착

요보호 저소득층에 대한 기초생활을 보장하고 종합적인 자활 자립서비스를 제공하며 생산적 복지구현을 실현하고 근로능력이 있는 수급자에 대한 종합적인 자활 자립서비스 제공하고 있다.

2) 조건부수급자에 대한 자활 자립지원사업 추진 확대

근로능력 있는 자의 근로유인을 위한 소득공제제도(소득의 일정 비율만큼 추가 지급)를 도입하여 장애인·학생·자활사업참여자의 소득은 2004년 1월부터 30% 공제하고, 근로능력자에 대해서는 직업훈련, 자활공동체 창업, 지역봉사 등에 참가할 것을 조건으로 생계비를 지급하며, 근로능력자의 근로의욕과 근로능력, 가구여건을 감안하여 각종 자활지원프로그램 및 사회복지서비스를 체계적으로 제공하고 구직안내, 자활공동체 사업, 생업자금 융자, 보육, 간병, 재가복지 등 지역사회 복지자원을 연계한 자활지원사업을 추진 확대하고 고용지원센터, 직업훈련기관, 지역자활센터, 종합사회복지관을 연계한 자활사업 인프라를 구축하는데 적극 노력할 것이다.

3) 의료급여의 적기 지원으로 구민 보건향상도모

어려운 이웃의 건강지킴이였던 의료급여제도가 2007년 7월 1일부터 의료급여 본인 부담제 및 선택병·의원제도가 시행에 따라, 1종 대상자가 의료급여 이용 시 무료이었던 제도가 건강생활유지비가 매월 6,000원이 지원되면서 본인일부부담제로 변경되어 의원은 1,000원, 병원·종합병원 1,500원, 3차 의료기관(종합병원) 2,000원, 약국 500원으로 본인이 부담하게 되며, 희귀난치성질환자, 18세미만인 자, 임신부, 장기이식환자, 가정간호를 받고 있는자, 행려환자, 선택병·의원 이용자는 본인부담제에서 면제된다.

이에 따른 국민건강보험공단 자격 자료와 사회복지통합관리시스템에 전송된 진료내역을 대사하여 병·의원을 적게 이용하여 스스로 건강을 잘 관리하는 대상자에게 적기에 건강생활유지비 미사용분 보상금을 지원할 계획이다.

또한, 의료급여 연장승인제도가 사후승인에서 사전승인으로 변경됨에 따라 수급권자 스스로 부적절한 의료이용을 자제토록 적극적으로 방문상담하여 의료급여 진료비 비용을 절감하여 재정안정화를 도모할 계획이다.

2. 지역사회복지협의체 운영 활성화

가. 목 적

지역사회복지협의체는 지역 내의 사회복지사업에 관한 중요사항과 지역사회복지계획을 심의 또는 건의하고, 사회복지·보건의료 관련 기관·단체가 제공하는 사회복지서비스 및 보건의료서비스의 연계·협력을 강화하기 위한 역할을 수행한다.

나. 지역사회복지협의체 위원 구성

- 사회복지 또는 보건의료에 관한 학식과 경험이 풍부한 자
- 사회복지사업을 행하는 기관·단체의 대표자
- 보건의료사업을 행하는 기관·단체의 대표자
- 공익단체에서 추천한 자
- 사회복지업무 또는 보건의료 업무를 담당하는 공무원

다. 지역사회복지협의체 분과위원 현황

구 분	위원수	임기	기 능	비 고
대표협의체	25명	2년	사회복지관련 중요사항을 심의·건의 하거나 자문에 응함	
실무협의체	20명	2년	사회복지관련 중요사항을 실무협의 하며 대표협의체 업무수행 지원	
실무분과	113명	실무재직 기간 중	사회복지관련 대상 인구를 집단별, 사업별로 사례회의를 통해 조사·연구 또는 연계제공으로 실무협의체 업무	

라. 지역사회복지협의체 조직

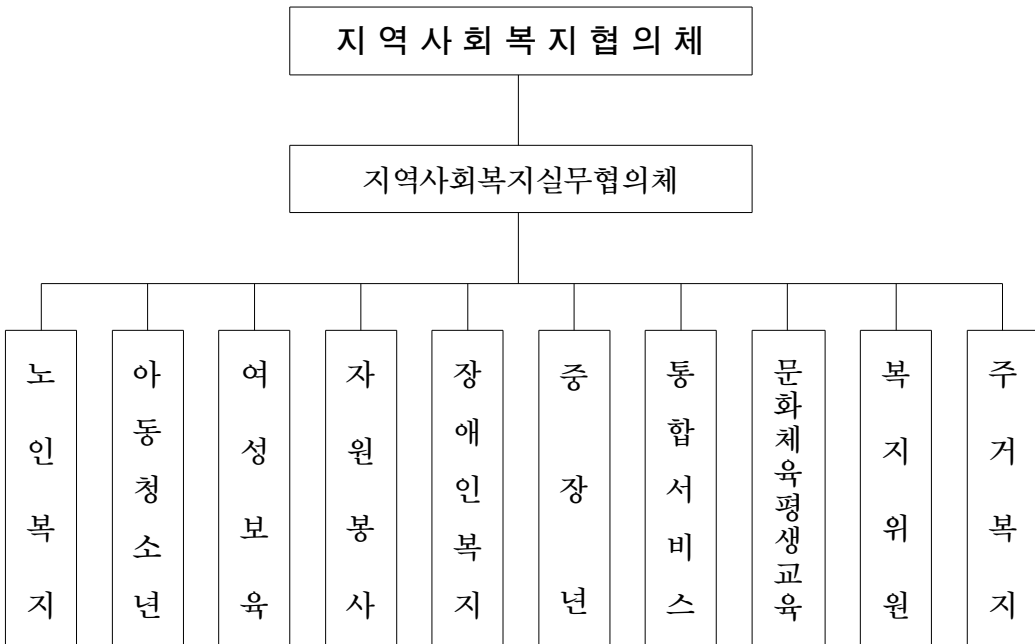

마. 2010년 운영실적

구 분	대표협의체	실무협의체	실무분과	비고
회의 운영회수	4	4	4	

바. 2011년 추진계획

- 지역복지 주요사항 등을 민·관 협력사업의 적극적인 개발로 주민욕구 충족의 극대화를 이루고, 행복한 지역 만들기에 민·관이 함께 노력한다.

3. 복지대상자 통합조사 지원 관리

가. 목 적

다양한 욕구를 근간으로 한 각종 복지대상자 실태조사 및 선정 관련 업무를 추진함에 있어 전담인력을 운영하여 통합 조사 결정함으로써 전문화 및 대상자 선정의 객관성, 공정성, 신속성을 제고하고, 운영상의 문제점과 개선방안을 강구하여 복지대상자 현장상담 및 사후관리 기능을 강화하는 한편 복지대상자에게 통합적 복지서비스 만족도 제고

나. 방 침

- 각종 복지대상자의 조사 선정의 전문성, 정확성 및 신속성 강화
- 저소득층의 가정방문 및 사후관리 등 현장업무 강화
- 법정급여 외 필요한 서비스 지원 연계
- 복지사각지대 완화와 다양한 수요복지 대비 맞춤형 복지서비스 제공
- 주민생활지원 서비스의 통합적 제공의 내실화 도모

다. 추진실적

국민기초생활보장, 한부모가족, 보육료지원, 장애연금, 기초노령신청 관련하여 총 5,676세대 신청하였고, 그 중 4,325세대 선정 및 1,351세대 제외됨. 복지대상자 소득 및 재산 등 자격변동 관련 7,751세대 조사하여 798세대 보장중지하였고 78세대 에 대하여 보장변동하여 관리하고 있음.

라. 2011년도 추진계획

개인별, 가구별 통합관리로 서비스 중복, 누락방지 및 복지전달체계를 강화하고 복지대상자들의 정기적인 생활실태 파악 및 욕구조사를 위해 지속적인 방문상담을 통해 찾아가는 복지서비스를 강화할 계획이다.

제7절 사 회 복 지

1. 장애인 복지사업

저소득장애인 생활안정지원, 장애인 재활지원, 장애인 사회참여 촉진 및 지원, 지속적인 장애인 편의시책 발굴을 통해 장애인이 살기 좋은 복지도시를 실현하여 장애인의 사회참여 확대 및 통합사회를 건설하고자 한다.

가. 장애인 등록현황

장애인 등록은 장애인 복지에 대한 정책수립의 기본자료 확보수단이 되며, 2009~2010년간의 장애인 등록현황은 다음과 같다.

< 장애인 등록현황 >

2010. 12. 31현재

(단위 : 명)

구분 연도별	계	지 체	시 각	청각· 언어	지적	정 신	뇌병변	신장	심장· 자폐	기 타 (간질 등)
2009	11,388	6,400	1,016	1,151	782	333	1,083	288	113	222
2010	11,480	6,402	1,028	1,188	789	323	1,094	320	115	221

나. 그 간의 추진실적

1) 저소득장애인 복지 사업

가) 장애인 생활안정사업 지원

○ 장애수당 지급

(국시비사업 : 1,258,300천원 / 25,000명 지원)

- 지원대상

· 장애수당 : 국민기초생활수급권자로 1급 ~ 6급까지

- 지원내용

· 장애수당 : 1~ 2급 130천원, 3~ 6급 30천원 지급

· 차상위장애수당 : 1~2급 120천원, 3~6급 30천원 지급

- 장애아동부양수당 지급(149,210천원 / 800명 지원)
 - 대상 : 국민기초수급자 중 18세미만의 1급장애아동의 보호자
 - 지원내용 : 기초수급중증장애인 1인 200천원, 경증장애인 1인 100천원
 - 장애인의료비 지원(66,828천원 / 150명 지원)
 - 대 상 : 의료급여법에 의한 2종 수급권자인 장애인
 - 지원내용
 - 1차 진료기관에서 처방전 교부시 본인부담금 1,000원중 250원을, 처방전 미교부로 의약품 직접조제의 경우는 본인부담금 1,500원 750원 지원
 - 2, 3차 진료기관 : 의료급여수가 적용 본인부담금 15% 전액 지원
 - 장애인자녀 교육비 지원(719천원)
 - 대상 : 국민기초수급자 중 18세미만의 1급장애아동의 보호자
 - 지원내용 : 분기별 자녀 입학금 및 등록금
- 나) 장애인 등록진단비 지원(550천원 / 70명)
- 대상 : 국민기초수급자 중 장애인등록 신청자
 - 내용 : 장애진단 유형에 따라 1인 1회 40천원 또는 15천원 지원
- 다) 재활보조기구 교부(5,435천원 / 54명 지원)
- 대상 및 내용 : 등록 장애인 중 국민기초생활보장 수급자에 대해 예산 범위 내에서 연2회 음향신호기리모콘, 음성탁상 시계, 욕창 방지용 매트 등을 구입 지원
- 라) 장애인 생활신문 무료보급(18,977천원)
- 대상 : 국민기초수급권자 중 1~3급 장애인가구
 - 내용 : 월 2회 장애인신문 보급으로 각종복지시책에 관한 정보를 제공하여 복지 사각지대 해소
- 마) 장애인주민자치센터도우미 운영사업(129,097천원)
- 대상 : 국민기초생활보장법상 차상위계층중에서 단순노동이 가능한 장애인
 - 내용 : 공공부문에서 저소득 재가 장애인들을 위한 일자리를 제공하여 장애인에게 자활기회 부여 및 사회참여 확대

2) 장애인단체 육성 지원

○ 대상 및 내용

- 지체장애인협회연수구지회 사업 : 33,305천원 지원
- 인천장애인정보화협회연수구지회 : 2,400천원 지원
- NGO 기업장애인협회 : 2,200천원 지원
- (사) 좋은친구들 : 1,775천원 지원

3) 장애인편의시설 정비 및 강화

장애인·노인·임산부등의 편의시설 증진보장에 관한 법률에 따라 공공시설을 장애인에게 보다 안전하고 편리한 시설로 정비하여 시설의 이용가치를 증대시켜 장애인의 통행권 확보로 장애인의 사회활동 참여와 복지증진 도모

- 장애인 편의시설 정비 대상 조사
- 건축물 신축(용도변경)시 편의시설 설치 심의·현장 확인 강화

다. 2011년도 추진계획

장애수당 등 장애인생활안정사업의 안정적 추진 및 차상위 장애인에게도 지급 확대 하게 되었고 사회참여 기회 자체가 배제된 중증장애인에게 사회참여 기회 제공을 통해 향후 일반 노동시장내 안정적인 일자리로 진출할 수 있도록 하기 위한 참여 기회를 제공하기 위해 장애인 복지 일자리를 확대할 계획이다.

또한 신체적·정신적 이유로 원활한 일상생활과 사회활동이 어려운 장애인에게 활동보조서비스를 제공함으로써, 장애인의 자립생활과 사회참여를 증진시킬 계획이며 장애인의 이동편의를 도모하여 사회활동을 제고시키기 위해 지속적으로 장애인편의 시설 정비와 건축물 신축 및 증축, 용도변경시 건축협의를 통한 현장 확인을 더욱 강화할 계획이다.

2. 아동복지

현대사회의 여성의 사회참여 증가 및 가족구조의 핵가족화로 급증하고 있는 보육수요에 능동적으로 대처하며, 영유아들에게 적절한 환경과 보다 나은 보육서비스를 제공함으로써 영유아의 건전한 보육과 보호자의 사회적·경제적 활동을 돕고 자 어린이집을 설치 운영하고 있으며, 공보육 실현을 위한 시설 지원을 하고 있다.

가. 그간의 추진실적

1) 보육시설 현황 및 확충계획, 지원내역

우리구에서는 정부지원 보육시설 11개소, 민간 어린이집 및 가정보육시설(놀이방) 173개소에 6,789명이 아동을 보육할 시설을 확보하였으며, 연차적으로 확대해 나갈 방침이다.

< 정부지원 보육시설 현황 >

시 설 명	소 재 지	면적(m ²)	보육정원(명)	전화번호	비 고
은빛나무어린이집	청학동 529-9	799.42	99	831-4286	
선학어린이집	선학동 341-2	903.24	228	814-1845	
느티나무어린이집	연수동 582-2	1,003.1	161	812-6676	
세화어린이집	연수동 533	277.55	52	816-5193	
초록어린이집	연수동 529	330.32	49	817-5335	
여성의광장어린이집	동춘동 920	423.9	78	819-6077	
반짝별어린이집	청학동 531-3	153.59	29	858-0350	
옥련어린이집	옥련동 512-1	405.18.	90	833-6268	

< 보육시설 지원내역 >

(단위 : 천원)

구 분	계	인 건 비	아동보육료	민간시설 교재교구비	민간영아반 기본보조금
2010년	16,749,919	2,080,297	9,681,031	98,589	4,889,702
2011년	21,504,072	2,004,785	12,275,773	103,610	7,116,904

2) 보육료

보육료의 결정은 보건복지가족부 장관이 매년 정하는 표준보육단가를 기준으로 한다.

〈 2011 연수구 보육시설 보육료 상한선 〉

(단위 : 천원)

구 분	국공립및비영리법인 설치민간보육시설	민간보육 시 설	가정보육 시 설
0세	394	394	394
1세	347	347	347
2세	286	286	286
3세	197	257	270
4·5세	177	243	258

나. 2011년도 추진계획

여성의 참여 확대, 가족구조의 변화 등으로 인한 보육수요의 증가에 대비하여 어린이집의 양적증가는 달성하였으나, 보육시설의 질적수준 향상을 위하여 보육시설의 평가인증 확대, 보육시설 종사자관리 및 안전관리강화, 특수 보육시설(24시간 보육 시설, 영아, 장애아동)에 대한 확대지원을 추진하여 보육에 대한 폭넓은 개선을 시행해 나갈 것이다.

3. 민관협력 사업 추진

「민관협력사업」이란 민과 관이 협력체계를 구축하여 지역자원 활용을 통한 민간기관의 참여로 이루어지는 프로젝트 사업으로, 저소득층 및 지역의 문제를 찾아 발굴하고 민간의 협력을 바탕으로, 제도권내에서 수행이 어려운 다양한 지역사회복지서비스를 제공, 주민서비스의 복지 체감도를 향상시키고자 하는 사업이다.

< 민관협력사업 목록 >

사업명	지원대상	지원내용
부자가정 위생용품 지원사업	기초수급자 및 재가부자가정의 12세-18세 자녀	위생용품지원, 성교육 및 건강상식 편지발송
이동목욕서비스 사업	거동불편하여 혼자 목욕이 불가능한 기초수급자	건강상태체크 후 이동목욕서비스 제공
『LOVE HOUSE』사업 (사랑의 집 고쳐주기)	기초수급자 및 차상위 계층	도배·장판 교체 서비스
『한시간 나눔으로, 한아름 행복을』사업	저소득 틈새계층	연수구청 공무원의 매월 한시간 초과근무 수당 기부금으로 틈새계층 지원
일사천리 이사서비스 (무료 포장이사)	근로능력 없는 저소득가구 무료포장이사 지원	무료 포장이사
해도두리 ¹⁾ 월세보조사업	차상위 계층 중 독거노인, 소년 소녀가정, 한부모가정, 중증장애인, 부모부양가구, 다자녀 가구	6개월 간 가구수에 따라 4만원~6만원 지원
해도두리 저소득자녀 무료학원수강 연계사업	기초수급자 및 저소득한부모가정 자녀	수강료 면제(사업참여 학원에 한함)

가. 그간의 추진실적

1) 부자가정 위생용품 지원사업

부자가정 위생용품 지원사업은 부자가정의 특성상 母의 부재로 초경대처에 어려움을 겪는 자녀에게 올바른 위생용품 사용방법과 성지식을 알려줌으로써 건전한 청소년으로서의 성장으로 도모하고자 하는 사업이다.

부자가정 위생용품 지원사업은 기초생활보장수급자 및 재가부자가정의 12세~18세 자녀에게 ‘(주)에지미인’의 지원을 받아 위생용품(생리대)을 월 1회 제공하고 있으며 2010년 지원실적은 총 683명 지원, 1,126팩의 위생용품을 지원하였다.

1) “해도두리”란 ‘좋은 세상을 만들고자 노력한다’는 뜻의 순 우리말

2) 이동목욕서비스 사업

이동목욕서비스 사업은 거동불편 노인 및 장애인의 개인위생 증진을 위하여 국민 기초수급자로서 거동이 불편하여 혼자 목욕이 어려운 주민에게 이동목욕차량을 이용하여 직접 찾아가 목욕서비스를 제공하는 사업이다.

연수구는 지난 2006년도 전국복지종합평가 우수지자체로 선정되어 2007년도에 특별지원금 1억 10,000천원을 교부받아 25인승 버스형 이동목욕차량을 구입하여 서비스를 시작하게 되었으며 이동목욕차량에는 휠체어 욕조, 리프트, 냉온방 시스템, 급탕기 등 특수 장비를 장착하고 주5회, 1일 3~4명씩 서비스를 제공하여 2010년에는 총 664명에게 이동목욕 서비스를 실시하였다.

3) 『LOVE HOUSE(사랑의 집 고쳐주기) 사업』

『LOVE HOUSE(사랑의 집 고쳐주기) 사업』은 연수구청과 한국마사회 연수지점이 업무협약을 맺어 관내 저소득 주민의 열악한 주거환경 분야를 개선하여 심적·경제적 부담해소 및 주거만족도를 제고하며 민간자원 활용을 최대화하여 민간기업의 지역 복지 참여기회를 제공하고자 시행된 사업이다. 지원대상은 국민기초생활보장 수급자 및 차상위 계층이며 지원내용은 도배·장판 교체 서비스로 2010년에 한국마사회연수지점에서 사업비 10,000천원을 지원받아 2010년에 총 50가구의 현장조사를 벌여 27가구에 대하여 서비스를 실시하였다.

4) 『한시간 나눔으로 한아름 행복을』 사업

『한시간 나눔으로 한아름 행복을』 사업은 공공부조로 해결할 수 없는 위기상황에 놓인 틈새계층을 지원하고자 자발적으로 기부에 참여한 연수구 공무원들의 1시간 초과근무수당 기부금을 조성하여 기초수급자 및 긴급지원 대상에서 제외된 세대에게 생계주거비, 의료비, 공공요금 체납 비용을 등을 지원하고 있으며 이 사업은 공직 사회의 기부문화 참여확산은 물론 지역사회의 기부문화 정착에도 기여하고 있다. 2010년 공무원 290명 참여해서 21,898천원을 적립했으며 32가구에 생계주거비, 의료비 등으로 21,410천원을 지원하였다.

5) 일사천리 이사서비스

주민생활지원 8대서비스 중 주거분야 지원사업의 일환으로 저소득 가구의 주거안정 지원을 통해 신체적·경제적 부담 해소 및 구민복지 증대에 기여코자 저소득층 무료

포장이사 사업을 (주)KG 옐로우캡이사와 업무협약을 맺고 연계사업을 추진하였다. 관내 저소득 가구 중 근로능력이 없거나 생활이 어려운 세대 이사서비스 신청자 중 매월 3세대를 선정하여 포장이사를 시행하여 근로능력 없는 가구의 이사 부담을 크게 경감시켰다. 2010년은 21가구가 신청접수, 9가구에게 무료 포장 이사 서비스를 지원하였다.

6) 해도두리 월세보조 사업

『해도두리』란 ‘좋은 세상을 만들고자 함’이라는 순 우리말로 민간과 함께 살기 좋은 지역을 만들기 위해 시작한 사업이다.

월세보조 사업은 한국마사회 연수지점에서 3,000천원을 지원받아 공공부문의 임대주택이 아닌 월세로 임차하여 거주하는 독거노인, 소년소녀가정, 한부모가정, 중증장애인, 부모부양가구 및 다자녀가구 중 소득인정액이 최저생계비 150% 이하인 세대에게 6개월간 월세일부를 보조하는 사업이다.

2010년에는 12세대에 1,720천원을 지원하였으며, 6개월간 지속적으로 지원하는 사업으로 지원이 진행 중이다. 위 사업은 연수1동, 청학동등 월세밀집지역에 거주하는 대상자들에게 월세를 일부 보조하여 월세부담을 경감시키고 있다.

7) 저소득계층 자녀 학원 연계 사업

경제적인 사유로 학원에 다니기 어려운 저소득계층 자녀에게 무료로 학원을 연계하여 꿈을 크게 키워나갈 수 있도록 기회를 제공하고자 연수구 관내학원, 인천사회복지공동모금회가 연계하여 추진하게 되었다. 2010년 6월부터 시작되어 16개학원이 참여, 151명 학생을 추천하여 2010년 12월말 14개소 학원에 80명의 학생이 연계되어 학원연계서비스를 이용하였다.

나. 2011년도 추진계획

2011년은 민간이 직접 참여하는 사업으로 주민복지와 밀접한 분야와 관련하여 민간기관의 가용자원을 적극 파악하여 좀 더 다양한 사업을 추진, 주민의 욕구에 적합한 맞춤형 복지서비스를 제공할 예정이다.

또한 민간의 기부문화 참여확산에 초점을 두고 국가와 지자체의 지원에서 제외되어 복지 사각지대에 놓인 세대를 지원하고자 순수 민간자원을 발굴하고, 민간 기업의 자발적 기부문화 정착을 위해 다각적으로 노력할 것이다.

4. 긴급지원 사업

긴급지원 사업은 위기상황에 처해 있는 긴급지원대상자를 적극적으로 발굴하여 생계비, 의료비 등을 신속하게 지원하고 타지원 연계를 통하여 제도적 생활안정에 기여하고자 2006년 3월 24일부터 시행한 제도이다.

1) 긴급지원의 종류

○ 생계지원

- 지원대상자 : 주소득자 사망, 가출, 행방불명, 수용 등의 사유로 소득을 상실하여 가구소득원이 없을 때, 중한 질병 또는 부상을 당한 때 등 그밖에 보건복지가족부장관이 고시하는 사유
- 지원기준 (단위 : 원)

가구원	1인	2인	3인	4인	5인	6인
지원금액	360,000	613,000	793,000	973,000	1,153,000	1,333,000

※ 1인추가 시 182,300원씩 추가지급

- 지원기간 : 1개월 원칙. 단, 위기상황 계속된다고 판단되는 경우 구청장 및 긴급지원심의위원회 심의를 거쳐 최장 6개월까지 지원

○ 의료비지원

- 지원대상자 : 중한 질병 또는 부상으로 인하여 발생한 의료비를 감당하기 어려운 자 소득원이 없을 때, 중한 질병 또는 부상을 당한 때 등 그밖에 보건복지가족부장관이 고시하는 사유
- 지원범위 : 300만원 범위 내
- 지원기간 : 1회 지원 원칙. 단, 위기상황 계속된다고 판단되는 경우 긴급지원심의위원회 심의를 거쳐 1회 추가지원 가능

○ 주거지원

- 지원대상자 : 위기사유 발생(화재, 산사태, 풍수해, 경매 또는 공매 등)으로 거주 또는 주거비 지원 필요자

- 지원기준

가구원	1-2인	3-4인	5-6인
지원금액	321,000	534,000	704,000

※ 1인추가 시 85,000원씩 추가지급

- 지원기간 : 1개월 원칙. 단, 위기상황 계속된다고 판단되는 경우 긴급지원 심의위원회 심의를 거쳐 최장 3개월까지 지원

○ 사회복지시설 이용지원

- 지원대상자 : 위기사유 발생(학대, 유기, 성폭력 등)으로 사회복지시설에서 제공하는 서비스가 필요한 자

- 지원기준

가구원	1인	2인	3인	4인	5인	6인
지원금액	445,000	759,000	982,000	1,204,000	1,427,000	1,650,000

※ 1인추가 시 222,000원씩 추가지급

- 지원기간 : 1개월 원칙. 단, 위기상황 계속된다고 판단되는 경우 긴급지원 심의위원회 심의를 거쳐 최장 6개월까지 지원

○ 그 밖의 지원

- 동절기(10월~3월) 연료비 : 74,000원 지원
- 해산비 : 500,000원 지원
- 장제비 : 500,000원 지원
- 전기요금 : 단전 후 1개월이 경과된 때 500,000원 범위내 지원

나. 그간의 추진실적

2010년도 긴급지원사업 생계비 및 의료비 등을 지원한 추진실적은 총 181세대 중 생계지원 23세대에 13,254천원, 의료지원 148세대에 248,706천원을 지원하였으며 기타 연료비 6세대에 420천원, 해산·장제비 및 전기료 지원 4세대에 2,000천원을 지원하였다. 이는 2010년 긴급지원 예산액 342,116천원 중 264,380천원을 지원한 것으로 나타났다.

다. 2011년도 추진계획

2011년에는 긴급지원 사업에 대하여 연수한마당, 전광판, 구 홈페이지 등을 활용하여 긴급지원대상자를 적극 발굴, 복지사각지대 해소를 위해 노력할 것이며, 긴급 지원은 위기상황이 발생 시 신속한 현장확인을 거쳐 위기상황 해소를 목적으로 하고 있으므로 긴급지원 요청 결정사항을 신속한 SMS 알림을 통해 소요기간 동안의 심적·경제적 부담감을 해소하고자 하며, 긴급지원 병원 현장상담을 통해 긴급지원 홍보에 더욱 힘을 쏟을 예정이다. 그리고 긴급지원 사업은 1회 지원을 원칙으로 하고 있지만, 위기상황에 지속적으로 노출되는 세대에 대하여 사후관리 상담 등을 통하여 민간 자원이나 지역사회 서비스를 연계하여 위기상황을 최소화할 수 있도록 적극적인 서비스 연계사업을 추진할 예정이다.

5. 자원봉사센터 운영

<연수구 자원봉사센터>

구 분	내 용
소재지	인천 연수구 옥련동 370-5번지
연락처	833-1365, 833-6400 FAX) 832-1366
규모	연면적 343.2㎡ (지상 3층)
개소일	1998. 12. 10
운영형태	민·관 혼합직영 (2004. 1 ~)
종사자현황	6명 [센터장, 사무국장1, 운영팀장1, 운영요원2, 운전요원1]

가. 그간의 추진실적

1) 자원봉사자 기초교육 및 보수교육

매월 마지막 주 금요일마다 정기적으로 자원봉사자 기초교육을 실시하여 총

8,699여명의 신규 자원봉사자를 대상으로 자원봉사활동에 대한 이해증진 및 봉사에 대한 정보와 지식을 제공하였다. 또한 정기적으로 활동하는 자원봉사자를 대상으로 한 보수교육을 실시하는 한편 자원봉사자 활동의 질을 높이고 관련분야의 전문교육 습득의 기회를 제공하고자 전문교육도 실시하였다.

2) 분야별 자원봉사단 육성 및 운영

가) 전문자원봉사단 운영

특정한 기술, 취미, 직업을 가진 봉사자들을 모집하여 미용, 민원, 문화, 수화등 전문 봉사단을 육성 운영하여 관내 사회복지시설 및 기초생활수급자, 저소득층 가정을 대상으로 한 전문적인 봉사활동을 전개하였다.

나) 공영시설지킴이 봉사단

자원봉사자 1인 또는 1단체가 가로수, 소공원 또는 녹지대 등 1개소 1구역을 공영물로 관리함으로써 애향심 고취와 자원봉사자 스스로 지역사회의 취약지구를 찾아 지역사회 곳곳에 자원봉사의 손길이 미칠 수 있도록 하여 지역의 쾌적한 환경조성은 물론 이웃과 더불어 살아가는 생동감 있는 지역사회로 나아가는데 이바지 하였다.

다) 가족봉사단

가족봉사활동을 통하여 가족구성원간의 의사소통 및 유대를 강화하고 봉사활동에 대한 격려와 지속적인 봉사활동을 전개해 나갈 수 있도록 지지하고자 다양한 봉사 프로그램을 진행하여 대상자에게 많은 경험의 기회를 제공하고 있다.

라) 정주도우미

정착도우미 지원이 종료된 새터민을 대상으로 정주도우미단 봉사자를 모집하여 봉사자 2명이 새터민 1세대와의 결연을 통한 새터민의 안정적인 생활을 지원하고 있다.

3) 자원봉사 네트워크 구축

자원봉사단체와 수요처, 자원봉사자간 간담회와 워크숍 등 자원봉사네트워크 구축에 기여하였으며, 자원봉사단 다짐대회, 선진지견학 등을 통해 자원봉사자간 협동심과 공동체의식을 고취하였다.

4) 자원봉사활동의 활성화

매월 5일 자원봉사의 날 행사를 개최하여 지역주민의 자원봉사활동 참여를 고무하는 한편, 결식노인을 위한 무료급식봉사활동과 무료중식 제공 봉사활동, 무료건강검진 봉사활동, 독거노인안전지킴이 봉사활동 등을 전개하였다.

5) 동 자원봉사센터 운영

동 자원봉사센터 운영을 통한 생활권역내 자원봉사 정보 터전 마련 및 자원봉사자 모집, 수요처 연결 등 자원봉사자들이 보다 손쉽게 봉사활동을 생활화할 수 있도록 안내 및 지원을 하고 있으며 현재 동춘3동을 제외한 연수구의 10개동에 모두 설치하여 운영하고 있다.

6) 자원봉사 인정, 관리 운영사업

자원봉사수첩 및 소식지 등을 발간, 자원봉사의 접근성을 높여 나가는 한편 매월 자원봉사웹진을 발간하여 인터넷으로 발송하여 봉사자들의 사기를 진작해 나가고 있다.

나. 2011년도 추진계획

각종 자원봉사자 교육을 다양하게 실시하여 각계각층에게 자원봉사활동을 홍보할 계획이며 특히 기초, 보수, 전문교육 및 학교순회 방문교육 등 단계별 교육사업을 실시하여 시대적 변화에 대한 대처 방안 및 자기 계발의 기회를 마련해 나갈 방침이다. 아울러 다각적인 자원봉사 프로그램을 개발 및 운영으로 봉사자들의 사기를 진작해 나갈 계획이다.

6. 지역사회서비스투자사업 추진

「지역사회서비스투자사업」이란 지차체가 지역특성 및 주민수요에 맞는 사회서비스를 발굴 기획하는 사업으로 사회서비스를 필요로 하는 사람에게 일종의 교환권을 발급하여 서비스를 받을 수 있도록 하고 서비스의 비용은 교환권으로 지불하는 제도인 전자바우처형식으로 이루어진 사업으로 지역개발형과 지역 선택형이 있다.

※ 지역사회서비스투자사업(지역선택형, 지역개발형) 내용

사업 유형	사업명	대 상	서비스내용	바우처지급방식(월)		담당부서
				지원금액	본인부담액	
지역선택형	아동인지능력향상서비스	전국가구 평균소득 이하 가구의 만2세~만6세이하 아동 (04.1.1~ 08.12.31 출생자)	* 대상자 가구에 독서 도우미' 를 주1회 이상 파견 * 1:1 독서지도 (책읽어주기 등)	1등급 27,000원/ 2등급 20,000원	사업기간 : 아동인지 : 10월 1등급 제조사후 충족자에 한해 1회 연장가능	가정복지과 아동복지팀 T.749-6932
지역개발형 (연수구)	만성질환자 생애맞춤형 건강증진서비스	연수구 거주 전국가구 평균소득 이하 45세이상의 복합만성질환자	측정/평가에 따라 개인별 맞춤형 운동 프로그램 처방 및 프로그램실시	월 5만원	1만원 (수급자 5천원)	사회복지과 장애인복지팀 T.810-7293
지역개발형 (연수구)	아동건강관리서비스	만7세~만12세이하의 경도이상 비만아동(BMI지수 20 이상) 저소득층 우선 지원	비만 등 건강교육, 영양교육, 상담 및 운동프로그램 등 제공	월 8만원	월 1만5천원	가정복지과 아동복지팀 T.749-6932
지역개발형 (인천시)	아동정서 발달 및 치유서비스	전국가구 평균소득 이하 가구의 만6세~만16세 아동 (04.1.1~04.12.31)	피아노, 바이올린, 첼로, 플룻, 클라리넷, 정서순화 프로그램	월 18만원	2만원	사회복지과 장애인복지팀 T.810-7294
지역개발형 (인천시)	아동청소년 성장발달을 위한 멘토링서비스	전국가구 평균소득 이하 가구의 만6세~만16세 아동·청소년	멘토라이프코칭,맞춤형 학습지도 및 학습잠재력 형성 서비스, 문화체험학습등	월 15만원	월1만원~ 2만원	가정복지과 아동복지팀 T.749-6932
지역개발형 (인천시)	다문화가정아동 토탈케어서비스	전국가구 평균소득 이하 만4세이상 유아에서 초등학생	학습지도, 심리검사, 멘토, 체험서비스	월 9만원	1만원	가정복지과 여성정책팀 T.749-6922
지역개발형 (인천시)	시각장애인 안마치료서비스	중증장애인 및 만65세이상 노인	안마치료서비스 월 4회, 6개월 제공	월 13만원	1만원 (수급자 및 차상위 5천원)	사회복지과 장애인복지팀 T.810-7291

가. 그간의 추진실적

지역사회투자사업은 국비70%, 시비15%, 구비 15%로 이루어지는 사업으로 지역선택형 중 아동인지능력향상서비스는 15,653명에게 345,435,000원, 아동건강관리서비스는 990명에게 79,200,000원의 예산이 소요되었으며, 구(區)개발형인 만성질환자 생애맞춤형서비스는 787명에게 39,150,000원의 예산이 소요되었으며, 시(市)개발형 중 아동정서발달 및 치유서비스는 1,560명에게 280,800,000원, 아동·청소년 성장발달을 위한 멘토링서비스는 420명에게 63,000,000원, 다문화가정아동 토탈케어서비스는 210명에게 18,900,000원, 시각장애인안마서비스는 238명에게 28,560,000원의 예산이 소요되었다.

나. 2011년도 추진계획

서비스의 질을 높이기 위하여 구(區)개발형인 만성질환자 생애맞춤형 건강 증진서비스는 제공기관 점검을 상하반기 2회 실시할 것이며 신규 사업의 경우는 홍보를 철저히 하여 서비스 이용자를 확대해 나갈 것이다.

제8절 가 정 복 지

1. 노인복지

우리사회는 산업화, 도시화의 과정에서 개인주의적인 서구문화의 무분별한 도입으로 고유의 미풍양속인 경로효친사상이 퇴색되어가고 또한 핵가족화로 인하여 노인 문제가 심각하게 대두되고 있다.

2010년 12월말 현재 65세이상 노인인구는 구 전체인구의 6.9%에 이르고 있으며 지속적인 노인인구의 증가에 따른 고령화 사회의 진입이 빠르게 진전되고 있어 노인 복지대책 마련이 시급한 실정이다.

현재 구 관내에 노인복지시설 13개소, 경로당 120개소가 있으며, 노인복지사업과 경로효친사상 양양을 위한 여러 가지 시책을 추진할 방침이며, 65세이상 노인인구의 현황은 아래와 같다.

< 2010. 12. 현재 65세이상 노인인구 현황 >

(단위 : 명)

구 분	전 체 인 구(A)			65세이상 인구(B)			노인인구 비율(B/A)
	계	남	여	계	남	여	
연수구	279,230	140,216	139,014	19,307	7,380	11,927	6.9%

가. 그간의 추진실적

1) 경로당 운영

노인들의 무료함을 해소시켜 주는 여가선용의 장소인 경로당은 현재 120개소이고, 이곳을 이용하는 노인은 1일 평균 2,287여명에 이르며, 친목도모와 교양 및 건강 프로그램 운영, 청소년 대상의 한자교실 등 노인복지 뿐만 아니라 지역사회복지의 증진에도 기여하고 있다.

〈 경로당 현황 〉

2010. 12. 31현재

(단위 : 명)

구 분	경로당 수 (개소)				회원수	노인인구
	계	공공	사설	아파트단지		
연수구	120	13	5	102	4,060	19,370

〈 구립경로당 신축현황 〉

(단위 : 천원)

경로당명	위 치	규모(m ²)	사업비	비 고
옥련경로당	옥련동 354-34	201.40	154,141	'95년 신축
청학경로당	청학동 32-25	117.54	130,560	'95년 신축
선학동 경로당	선학동 29-1	397.44	437,000	'96년 신축
샘말경로당	연수2동 622	322.92	232,678	'96년 신축
양지경로당	옥련동 260-7	126.87	188,755	'96년 건물 구입 보수
청담경로당	청학동 467	200.88	164,591	'97년 신축
연수경로당	연수동 541-2	151.32	188,755	'99년 신축
대암마을 경로당	옥련동 561-10	175.40	164,591	'99년 신축
함박마을 경로당	연수1동 514	209.45	206,425	'02년 신축
농원마을 경로당	동춘1동 950-1	175.76	197,112	'02년 신축
학나래 경로당	선학동 409-5	133.4	146,150	'04년 신축
청능마을 경로당	청학동 409-5	149	700,000	'09년 구입 보수
청학골 경로당	청학동 114-5	137	202,765	'10년 신축

2) 경로효친사상 양양

부모를 극진히 봉양하고 웃어른을 공경하여 다른 사람의 모범이 되는 효자, 효부를 매년 가정의 달 및 경로의 달을 기해서 발굴 포상하고 있다.

또한, 저소득 독거노인에 대한 목욕비 지급, 65세이상 노인 중 월 소득인정액이 70만원 또는 112만원(부부인경우)이하인 어르신에 대한 기초노령연금을 지급하였다.

이에 더하여, 노인들의 건강증진을 위해 2010년도에 저소득노인 25명에게 건강진단을 실시하여 노인질환의 조기발견 및 치료를 통한 노인의 건강증진에 노력하였다.

〈 2009~2010년도 지원실적 〉

(단위 : 천원)

사 업 명	2009년		2010년		비 고
	인원(명)	지급액	인원(명)	지급액	
저소득독거노인복육비지급	752	54,234	768	56,118	
기 초 노 령 연 금	148,998	12,160,000	156,309	13,058,137	
노 인 복 지 기 금 지 원	-	77,846	-	72,580	

3) 노인의료복지시설 운영

부양가족이 없거나 또는 가족이 있어도 부양할 능력이 없는 65세 이상 국민기초생활보장수급자 또는 저소득층 노인을 대상으로 건강 상태 및 경제 상황에 따라 입소가능한 시설이 양로시설과 요양시설로 구분이 되며, 노인이 일상생활을 영위할 수 있도록 주거·급식·요양 등의 서비스를 제공하고 있다.

〈 노인의료복지시설 현황 〉

2010. 12. 31현재

(단위 : 명)

시설명	소재지	대표자	종사자	입소인원	
				정원	현원
인천영락원	동춘1동 796-1	김용민	12	110	52
영락요양의집	동춘1동 782-5	김용민	14	170	94
영락전문요양원	동춘1동 786-2	김용민	92	180	153
영락요양원	동춘1동 795-10	김용민	49	150	78
영락전문요양센터	동춘1동 798	김용민	55	180	110
인천사할린동포복지회관	연수3동 220	김상유	26	100	88
덕화노인요양원	동춘1동 798	최중웅	30	41	40
사랑의 집	청학동 35-74, 75	김중희	7	17	15
노인돌봄의 집	청학동 463	이미화	12	21	20
너싱홈해피나라	청학동 502-1 향기로운빌딩 8층	김현준	7	27	24
해가든요양원	청학동 545-1 현대@106-202	유진혁	4	8	7
우리사랑요양원	동춘1동 53-3	윤희병	54	96	92
행복의쉼터	옥련1동 430-2 SM프라자 2동 2층	한종근	11	12	11

< 노인의료복지시설 지원내역 >

년도	시설수	입소인원 (이용인원)	지원별(천원)			비고
			계	국비	지방비	
2009	5	770	4,577,816	1,129,007	3,448,809	※ 양로 및 요양 시설만 해당
2010	11	689	3,302,157	1,176,330	2,125,827	

4) 노인인력개발센터 설치 운영

인구고령화에 따른 유희인력 증가로 건강하고 능력 있는 노인들의 사회적 일자리 제공이 요구되어 노인일자리사업을 전문적이고 체계적으로 개선 관리하고자 「노인인력개발센터」를 설치 운영하고 있다.

< 노인인력개발센터 현황 >

2010. 12. 31 현재

소재지	설치일	직원	사업내용	비고
청학동 459-11	2004. 9. 1.	6명	노인일자리사업창출 지역특화사업개발 노인취업 및 구인처 발굴	

나. 2011년도 추진계획

가정형편이 어렵거나 기타 부득이한 사정으로 식사를 거를 우려가 있는 결식우려 노인들에게 무료식사를 제공하고자 현재 연수동에 4개소, 청학동에 2개소, 선학동에 1개소의 무료급식소를 설치 운영하고 있으며 좋은 호응을 얻고 있다.

또한 5월 가정의 달에 효행자를 선발 표창하고, 10월 경로of 달에 모범노인을 비롯한 노인복지 기여자를 선발 표창하는 등 전통적인 미풍양속인 경로효친사상을 고취 시킬 계획이다.

마지막으로, 노인인력개발센터를 통해 건강하고 능력 있는 노인들에 대한 일자리 제공을 확대하는 방안과 함께 노인의 사회참여활동에 대한 지원을 통한 노인복지 행정 서비스 실현의 장을 마련해 나갈 것이다.

2. 아동복지

가. 그간의 추진실적

1) 소년소녀가정 및 가정위탁세대 지원

부모의 사망, 이혼, 질병, 심신장애, 가출, 복역 등으로 인하여 만 18세 미만의 아동이 실질적으로 가정을 이끌어 가고 있는 세대에 대하여 생활보호를 해줌으로써 자립능력을 배양하며, 건전한 사회인으로 성장할 수 있도록 육성 지원하고 있으며, 요보호아동을 보호·양육하기를 희망하는 가정에 위탁함으로써 가정적인 분위기에서 건전한 사회인으로 자랄 수 있도록 지원하고 있다.

< 2010년도 소년소녀가정세대 현황 >

(단위 : 명)

구 분		인 원			취 학 현 황						비고
세대수	세대원	계	남	여	계	미취학	초	중	고	기타	
5세대	6명	6	3	3	6		1		5		

< 2010년도 가정위탁세대 현황 >

(단위 : 명)

구 분		인 원			취 학 현 황						비고
세대수	세대원	계	남	여	계	미취학	초	중	고	기타	
55세대	70명	70	40	30	70	6	14	27	20	3	

< 2010년 소년소녀가정 및 가정위탁가정 지원 내역 >

(단위 : 천원)

구 분	계	양육비	급식비	하계수련비 수학여행비	학습부진아 학원비	사회적응 자립비	대학 입학금
2010년	116,235	59,745	23,025	5,415	6,050	7,000	15,000

2) 초등학생 방과후교실 운영

저소득 맞벌이 가정 자녀에 대하여 방과후 보호공간을 마련, 보육서비스를 제공함으로써 건전한 아동육성 도모 및 맞벌이가정 아동의 방과후 보호로 부모의 안정적 경제활동을 지원하고 있다.

〈초등학생 방과후교실 운영 현황〉

지 역	소 재 지	연락처	정원	종사자수	위탁법인	개소일	비고
선 학 동	선학동 347	813-6453	40명	교사2명, 취사부1명	월드비전 선학종합사회복지관	2003. 9.	
연수 2동	연수2동 582-2	811-8012	40명	교사2명, 취사부1명	어린이재단 연수종합사회복지관	2004. 3.	
연수 3동	연수3동 533	813-2791	40명	교사2명, 취사부1명	사회복지재단 세화종합사회복지관	2004. 7.	
청 학 동	청학동 538-11	833-0001	40명	교사2명, 취사부1명	청학동 나눔의교실 운영위원회	2004. 7.	

〈초등학생 방과후교실 지원 내역〉

(단위 : 천원)

구 분	계	인건비	운영비	교재구입비 및 체험학습비	비 고
2009년	373,320	211,592	150,328	11,400	보육프로그램 운영, 석식 및 간식제공
2010년	384,415	222,728	150,258	11,429	

3) 결식아동 급식지원

가정빈곤, 가족해체, 보호자(부모)의 실직·질병 등 여러 가지 사유로 인해 가정에서 끼니를 거르거나 먹는다 해도 필요한 영양을 충분히 공급받지 못하는 저소득층 아동의 건강한 성장을 위하여 다양한 식사방법을 통해 급식을 제공하고 있다.

〈2010년도 결식아동 급식지원 현황〉

(단위 : 명, 천원)

구분	지원인원	지원금액	취학현황						비고
			계	미취학	초	중	고	기타	
2009년	2,981명	1,637,608	2,981	3	1,327	824	825	2	
2010년	2,762명	1,199,525	2,762	7	1,289	677	787	2	

4) 국내입양아동 양육지원

보호자로부터 이탈된 아동을 입양한 가정에 대하여 경제적·제도적 지원을 함으로써, 국내입양 활성화를 도모하고 있다.

< 2010년도 국내입양가정 지원현황 >

(단위 : 명, 천원)

구분	세대수	지원인원	성별			지원금액	비고
			계	남	여		
2009년	49세대	51명	51	13	38	59,500	
2010년	56세대	58명	58	15	43	68,200	

나. 2011년도 추진계획

요보호아동(소년소녀가정, 가정위탁가정)에 대한 지원을 확대하고, 민·관이 협조체계를 구축하여 지역실정과 아동의 가정환경과 욕구에 맞는 급식을 효율적으로 제공하며, 지역아동센터 및 방과후 공부방의 내실화를 통해 지역사회 아동의 보호·교육, 건전한 놀이와 오락의 제공, 지역사회와의 연계 등 아동의 건전한 육성을 위한 종합적인 아동복지서비스를 제공토록 해나갈 것이다.

3. 여성복지

여성의 바람직한 역할을 통한 자아실현 및 인간다운 삶을 구현함과 아울러 윤리와 과학이 조화되는 건전한 가정을 육성하고 복지사회건설을 위한 여성의 잠재능력 개발과 자질향상을 위해 여성의 사회참여기회를 확대해 나가는 것에 그 목적이 있다.

가. 개 요

가정의 기능을 강화하여 건전가정육성 및 가정문제의 발생을 사회문제로의 확대를 미연에 방지하고, 요보호여성의 발생예방을 위한 상담사업의 강화 등 여성복지증진에 관련된 여성복지 업무를 추진하고 있다.

나. 그간의 추진실적

1) 저소득 한부모가족 지원사업

어려운 생활여건 속에서도 열심히 살아가는 한부모가족의 자립기반 조성과 밝고 건강한 문화생활을 영위할 수 있도록 하기 위하여 자녀학비, 양육비, 난방연료비, 초등학생학용품비, 중고생학습비를 지급하는 등 한부모가족을 위한 각종 사업을 추진하고 있고, 요보호여성을 보호하기 위하여 한부모가족 복지시설 2개소를 운영 중에 있으며, 저소득 한부모가족 현황은 490세대 1,244명이며, 지원내역은 아래와 같다.

< 한부모가족 지원내역 >

(단위 : 천원)

년도별	계	학 비	양육비	난방비	초등학생 학용품비	중고생학습비 및 교통비
2009년	573,801	232,775	105,275	46,200	28,253	161,298
2010년	732,695	268,141	175,725	57,360	33,513	197,956

2) 한부모가족 복지시설 운영

생활이 어려운 무주택 저소득 모자 및 미혼모가정을 일정기간 입소, 보호하여 기본 생계 보장과 퇴소 후 자립기반을 조성 지원하기 위한 시설로 주거지원 및 생계 지원 외에도 자녀들에 대한 공부방이나 상담교실 등을 운영하고 있다.

< 한부모가족 복지시설 현황 >

시 설 명	소 재 지	대 표 자	수용인원	종사자수
푸르피 Mom & kids	청학동 443-19	이 선 민	20세대 60명	5
모니카의 집	옥련동 371-3	임 명 자	15세대 30명	3

< 한부모가족 복지시설 지원내역 >

(단위 : 명/천원)

년도	시설수	입소인원 (이용인원)	재원별(천원)			비고
			계	국비	지방비	
2009	1	53	1,059,464	414,474	644,990	
2010	2	77	246,653	-	246,653	

3) 여성조직 운영

지방자치시대 및 세계화 시대를 맞이하여 여성들이 지역사회 자원 활동을 통하여 자아실현 기회부여 및 지역사회 공동체 일원으로서 바람직한 사회 참여를 확대하고 자신의 능력을 개발하고 여성의 역할을 더욱 증대해 나가기 위해 여성조직 활성화를 도모하였고, 여성의 잠재적 능력을 조직화하여 지역사회 활성화에 기여코자 12개의 여성단체로 여성단체협의회를 구성하여 여성단체 회원들간의 정보 교류와 활동분야의 다각화로 여성참여 기회 증진으로 지역발전을 위한 하나의 밑거름이 되고 있다.

<여성단체 현황>

단 체 명	회 장	단 체 명	회 장
재향군인여성회연수구지회	이 진 열	연 수 구 새 마 을 부 녀 회	이 순 례
대한미용사회연수구지회	엄 둘 자	전국주부교실연수구지회	이 종 희
대한어머니회연수구지회	신 금 분	한국부인회연수구지회	김 흥 경
대한주부클럽연합회연수구지회	박 현 주	한국자유총연맹연수구부녀회	이 명 애
대한적십자사인천광역시사봉사회 연수구협의회	강 금 이	농 촌 사 랑 회	안 정 옥
녹색어머니회연수구지회	이 명 숙	남동공단여성의용소방대	한 희 자

<여성단체 활동내역>

단 체 명	행 사 명	단 체 명	행 사 명
여성단체협의회	· 무의탁노인합동 교회연, 경로잔치	재향군인여성회 연수구지회	· 저소득 모자가정 초청 위안잔치

4) 여성 사회참여 개발 사업

여성의 능력개발 및 창업기술 취득을 지원하여 경제활동에 참여하지 못하는 주부들의 사회참여를 도모하고, 여성의 사회 진출 분취기 조성에 기여 하였으며, 제15회 여성주간을 기념하기 위하여 제10회 연수여성화합대회를 개최하여 건전하고 밝은 사회를 건설하는데 이바지 하였다. 행사내용을 보면 다음 표와 같다.

〈주요행사별 내용〉

행 사 명	행 사 내 용	비고
○ 여성능력 개발 교육	- 상하반기 요리교실 운영	
○ 제10회 연수여성화합대회 개최	- 여성복지 유공자 표창, 명사초청 강연, 연수구립합창단 및 관악단 공연	

다. 2011년도 추진계획

“다양한 가족이 행복한 사회”를 건설하기 위해 다문화가족을 위한 프로그램을 지원하고, 저소득 모자가정의 복지향상과 관내 여성들을 위한 교양증진 사업 실시, 여성들의 사회참여를 위한 여성단체 활동 활성화, 7월 여성주간에 “제11회 연수여성 화합 대회”를 개최하는 등 모두가 함께 하는 여성복지정책을 펼쳐 나갈 계획이다.



제4장 환경 위생

제 9 절 | 청 소 행 정

제10절 | 환 경 보 건

제11절 | 위 생 관 리

제4장 환경위생



제9절 청소행정

1. 청소행정

우리구의 생활폐기물 발생량은 쓰레기 종량제 실시 후 폐기물 분리배출 홍보, 주민들의 폐기물 배출량을 줄이려는 노력과 식생활 개선 등으로 2008년 이후 감소 추세에 있으나, 현재 진행중인 송도국제도시 건설 등 대형사업의 추진과 관련하여 인구 및 사업량의 증가로 폐기물 발생량은 증가할 수 있는 상황이다.

우리구에서는 이와 같은 당면문제의 근본적인 해결을 위하여 생활폐기물 분리배출 홍보활동, 폐기물 감량 및 자원재활용 운동 추진, 음식물류폐기물 자원화 추진 운동 전개, 재활용품 분리배출 홍보, 폐기물 무단투기 제도 및 단속, 청소장비의 현대화를 추진하였다.

그러나 폐기물 문제를 근본적으로 해결하기 위해서는 관주도하의 청소행정업무에서 탈피하여 구민 스스로 합리적인 소비와 폐기물 발생량 줄이기 실천 등의 환경의식이 무엇보다도 중요하며 배출 폐기물 중 재활용품은 분리수거가 될 수 있도록 구민의 참여를 통해 깨끗하고 쾌적한 생활환경 개선을 위해 노력해야 할 것이다.

가. 현 황

1) 폐기물 발생량

2010년도 우리구 생활폐기물 발생량은 21,066.20톤으로써 1일 발생량은 57.72톤이며, 구민 한사람의 1일 배출량은 0.2419kg으로 전년도에 비해 폐기물 배출량이 감소된 것으로 나타났다.

< 생활폐기물 발생량 및 처리현황 >

(단위 : 톤)

연도	총 발생량	1일평균발생량	처 리 현 황	
			매 립	소 각
2010년	21,066.20	57.72	2,394.19	18,672.01

2) 청소인력 및 장비

우리구 2010년 12월 현재 청소인력은 총 159명(구직영 77명, 민간대행 82명)이며, 장비의 현대화를 추진하고, 각 대행업체별 담당구역 지정에 의한 총액도급제의 대행료 지급방식으로 대행계약을 체결함으로써 청소대행 업체의 경영합리화를 촉진하고, 생활폐기물 처리의 신속성과 효율성을 높였다.

가) 청소 대행업체 현황

구 분	업 체 명	종사원수 (명)	청소장비(대)				암롤박스
			차량	페이로더	재활용차	소독세척차	
계		82	37	2	6	3	12
연수구 전지역	(주)연수구위생공사	38	17	1	2	1	5
	(주)은성환경	30	12	1	3	1	5
	(주)대도환경	14	8	-	1	1	2

나) 청소인력 현황

(단위 : 명)

구 분	계	환경미화원	운전원	정비및기타	재활용품선별요원
계	207	119	32	8	48
구	77	77		-	-
대행업체	130	42	32	8	48

다) 청소장비 현황

(단위 : 대)

구 분	운 반 차	가로청소차	물청소차	중 기	수 차
계	46	4	2	2	84
구	3	4	2	-	74
대행업체	43	-	-	2	10

3) 처리시설(적환장)

폐기물 적환장은 연수구 관내 무단투기 폐기물을 적정 처리하기 위하여 임시 보관하는 장소로 청소차량 차고지 및 청소용품 보관 장소로 활용되고 있으며 우천 등으로 인하여 소각장이나 매립지로 폐기물 반입이 중단될 경우 임시 폐기물 보관 장소로도 활용될 계획이다.

< 적환장 현황 >

직 영	
개 소	면적(m ²)
1	2,609

나. 그간의 추진실적

1) 쓰레기 종량제 정착과 생활폐기물 처리

가) 쓰레기 종량제 정착

폐기물 감량과 종량제 정착을 위하여 종량제 봉투를 제작·판매한 결과 2010년도 판매수입은 1,903백만원이고 폐기물 처리비용은 10,654백만원으로 종량제 봉투 수수료 자립도는 18%이다.

생활폐기물 뿐만 아니라 가정에 발생하는 가정사업계용폐기물(이불, 비닐, 장판 등)을 수거 처리하기 위한 가정사업용 봉투를 '97.4월부터 제작·판매하여 수도권 매립지에 반입 금지되는 폐기물을 적정처리 하였다.

폐기물 불법투기에 대하여는 공익근무요원 활용 및 무단투기 취약지역에 CCTV 12대를 설치하여 상시감시체제를 구축하여 실시간 단속을 강화한 결과 계도 1,832건, 과태료 부과 75건(7,138천원)등 단속 1,907의 실적을 올려 주민의 쓰레기 종량제 의식 강화에 이바지하였다.

나) 폐기물 수거 처리

주민이 배출한 생활폐기물의 적기 수거처리를 위하여 청소 인력 및 장비를 갖춘 청소업체 3개사와 생활폐기물 수집운반 대행계약을 체결하여 위탁 처리하고 있으며, 구 관내에서 수거된 폐기물은 송도자원환경센터, 수도권매립지 및 청라자원환경센터

소각장으로 운반되어 소각·매립 처리되고, 계근대에서 계근을 실시한 후 계근량에 의하여 톤당 16,320원을 송도자원환경센터, 수도권매립지관리공사, 청라자원환경센터 소각장에 납부하고 있으며, 2010년 1월에서 12월까지 처리한 양은 총 21,066.20톤으로 2009년에 비하여 1,885.19톤 감소하였다.

그동안 쓰레기 줄이기 운동의 지속적인 추진으로 폐기물 발생량은 해마다 감소하고 있으며 생활폐기물 감량 및 자원재활용의 활성화로 주민의 환경오염에 대한 의식 제고 및 종량제 안정화를 위해 적극적으로 노력할 것이다.

다) 깨끗한 도로환경 조성

구 관내 간선 및 지선도로 168km에 도로환경 미화원 77명을 배치하여 깨끗하고 쾌적한 시가지 조성을 위하여 매일 청소를 실시하고 있으며, 도로환경 미화원 중 11명을 기동반으로 편성, 청소차량 3대를 투입하여 공한지 등 취약 지역에 무단투기된 폐기물을 수거하고, 노면진공청소차량 4대 및 살수차량 2대를 이용하여 관내 주요 도로변을 청소하고 있으며, 노후 차량 교체 등 청소장비의 선진화 및 간선도로 청소 가동을 제고에 힘쓰고 있다.

다. 2011년 추진계획

생활폐기물 분리배출, 감량화 홍보 및 청결활동에 대한 주민의 자발적 참여로 인하여 각종 폐기물의 발생량이 다소 감소 되어가는 추세에 있으며, 그 종류가 다양화 되어 감에 따라 재활용품을 효율적으로 활용하여 자원의 낭비를 방지하고, 쓰레기 수수료 종량제의 정착·안정화와 폐기물 감량 및 자원재활용 운동을 추진함에 있어 폐기물 발생량을 배출단계에서부터 원천적으로 감소 할 수 있도록 가정, 사업장에 대한 의식전환과 올바른 생활문화 정착을 유도해 나갈 것이다.

95년부터 쓰레기 수수료 종량제를 실시하여 종량제가 정착되어가고 있으나, 일부 청소취약지역에서는 종종 무단투기 행위가 발생하고 있는바 폐기물 무단투기지역의 신속한 정비 및 취약지역에 대한 무인단속 카메라 운영 등 집중정비 하고, 진공차를 추가 확충하여 청소장비의 선진화를 통하여 수준 높은 청소행정 서비스를 제공하며, 우리동네 청소 등 정례 청결활동 실시와 관련하여 구민 자율참여분위기 조성을 통해 청소행정의 내실화를 도모하여 종량제 정착에 노력할 것이다.

2. 재활용촉진

날로 늘어가는 쓰레기를 근본적으로 해결하기 위하여 일반쓰레기 중 재활용품과 음식물류폐기물의 적극적인 분리배출로 자원의 효율적인 이용을 증대하고 음식물류 폐기물을 최소화하여 음식물류폐기물 감량 및 자원의 재활용에 대한 구민의식의 제고가 필요하다.

가. 현 황

1) 음식물류폐기물 처리 현황

가) 음식물류폐기물 처리업체 현황

업 체 명	소 재 지	시설종류	처리능력	비 고
송도자원 환경센터	인천. 연수. 동춘동 1129-2 LNG 인수기지 3지구내	퇴비화	200톤/일	연수구전역
새 수 풀	경기 시흥시. 목감동 157	사료화	40톤/일	비상시
두 술	경기 화성시 마도면 송정리 107-14	사료화	130톤/일	”

나) 음식물류폐기물처리량

- 공동주택 : 13,042.05톤 (35.73톤/일)
- 단독주택 : 8,848.09톤 (24.24톤/일)

2) 재활용품 처리 현황

가) 재활용품 종류별 선별량

(단위 : 톤)

구 분	합 계	종이류	고철류(캔)	유리병류	플라스틱류	기 타
연수구	1,328	161	288	127	223	529

나) 폐건전지 분리수거함 현황

총 계	공공기관	공동주택	단독주택	기 타
159개	21개	94개	-	44개

다) 재활용품 수집 · 운반 및 선별업체 현황

업 체 명	수 거 지 역	비 고
(주)연수구위생공사	옥련동, 청학동, 동춘1동	수집 · 운반
(주)대도환경	연수2동, 연수3동	수집 · 운반
(주)은성환경	선학동, 동춘2동, 동춘3동, 연수1동	수집 · 운반
(주)현대자원	-	재활용품 선별

라) 재활용 시설 인력 및 장비 현황

시설 및 장비	수거운반인력	선별인력	운반차량	장 비
구	-	-	-	계근대(30톤) 1대
대행업체	46명	48명	28대	선별라인 2기(80톤/일, 30톤/일) 자동계근대(30톤) 1대 압축기 2대(120톤/일) 스티로폼감용기 1대 집게차 3대 로우더 1대 지게차 1대 고정집게 1대 콘베어 7대

나. 그간의 추진실적

1) 음식물류폐기물 감량 및 자원 재활용 운동추진

가) 음식물류폐기물 감량화 추진

음식물류폐기물 처리 대행 위탁업체에 대한 관리 감독을 강화하고, 음식물류폐기물 감량의무사업장을 정기적으로 지도·점검 실시하여 음식물류폐기물 감량 및 자원 재활용사업을 적극 추진하였다.

또한, 단독주택 및 공동주택 지역에 대하여 음식물류폐기물 분리 배출사업을 실시하여 버려진 음식물 쓰레기를 퇴비·사료로 재활용함으로써 환경오염을 방지하였다.

음식물류폐기물 분리배출을 위해 전용수거용기를 추가 구입하여 단독주택 및 100㎡ 미만 소규모 음식점에 배치하여 음식물 쓰레기를 재활용하였다.

나) 재활용품 분리배출의 정착화

주민들의 재활용품 분리배출 촉진을 위하여 분리배출 품목·배출요령들을 용이하게 숙지하고 실천할 수 있도록 홈페이지, 반상회보 등 지속적인 홍보활동을 전개하였으며, 자원의 절약과 재활용의식의 함양을 위해 구청광장에서 재활용장터를 운영하여 주민들의 많은 호응을 얻었다.

다. 2011년 추진계획

2009년 3월부터 연수동 함박마을을 대상으로 실시한 음식물류폐기물 건물별 개별 용기 문전수거 시범실시 사업이 성공적으로 시행되어 2011년도에는 연수구 전역으로 확대 시행하여 음식물쓰레기 감량 및 음식물 전용봉투 사용을 향상 등 올바른 분리배출이 정착될 수 있도록 수거체계를 개선할 것이며, 중간수거용기(120L)에 대한 위생적인 관리를 위하여 세척사업도 2011년 3월부터 실시할 예정이다.

또한 송도자원환경센터 음식물자원화 시설을 이용하여 연수구에서 평상시 발생되는 음식물류폐기물에 대하여 반입하고, 송도자원환경센터가 시설점검 등으로 가동 중지되는 비상시에는 민간업체로 반입하여 음식물류폐기물 자원화 사업을 원활히 추진할 것이다.

또한 음식물류폐기물 분리배출 수거용기를 구입·배치함으로써 음식물류폐기물의 원활한 처리와 주민들의 적극적인 동참으로 자원화 확대를 도모할 것이다.

3. 폐기물배출사업장 관리

폐기물은 환경에 직·간접적으로 부담을 주는 물질이기 때문에 그 발생을 억제하고 최소화시키는 것이 바람직하나 인간생활과 사업 활동 과정에서 필연적으로 발생될 수밖에 없으므로 발생된 폐기물은 환경부담이 최소화될 수 있도록 친환경적으로 적정처리하고 재활용을 촉진하여 국가자원의 효율적인 이용과 경제발전에 기여 등, 폐기물 불법처리를 사전예방하고 폐기물로 인한 주변 환경오염을 방지로 폐기물 분야의 발전을 도모하고 환경보전 및 녹색성장 기여에 목적이 있다.

가. 현황

1) 폐기물처리업 및 배출사업장 현황

합 계	폐기물 처리업	사업장폐기물			지정폐기물							
		소계	건 설 폐기물	일 반 폐기물	의료폐기물사업장			지정폐기물 및 소량배출사업장				
					소계	병·의원	기타	소계	경정비 및 일반 사업장	세탁소	세차장	
686	37	91	77	14	209	196	13	349	133	170	46	

2) 업종별 등급 현황

등급	폐기물 처리업	지정외 폐기물		지정폐기물					
		건설	일반	의료폐기물		의료폐기물외 지정폐기물			
				병·의원	동물병원	종합정비업	부분정비	일반사업장	
우수관리	37	77	14	196	13	2	89	42	
일반관리	-	-	-	-	-	-	-	-	
중점관리	-	-	-	-	-	-	-	-	

나. 추진실적

1) 폐기물배출사업장 지도점검 및 조치계획

폐기물처리업 및 폐기물배출사업장에 대한 지도점검을 위반횟수에 따라 등급별로 연 1~4회 걸쳐 총567개 사업장을 점검하여 행정처분 및 고발과 더불어 5,000천원의 과태료를 부과하였다.

점 검 업소수	건설·사업장 폐기물 처리업	지정외 폐기물		지정폐기물			위반 업소수	조치내역	
		건설	일반	의 료 폐기물	의료폐기물외 폐기물			행정 처분 (고발)	과태료부과/ 건수
					경정비	기타			
567	38	50	14	196	90	179	6	6 (1)	5,000천원/ 5건

다. 폐기물 통계조사

연수구 관내 사업장폐기물 발생량 및 처리현황을 조사하여 폐기물의 종류별 행정 구역별 발생량과 처리방법별 처리량을 파악하여 전년도 대비 폐기물발생량을 최소화 하는데 목적이 있다.

(단위 : 톤)

	합 계	건설폐재류					가연성건설폐기물			비가연성폐기물		폐 보드류	혼합 건설 폐기물
		페콘크리트	페아스콘	페벽돌	건설폐토석	페블럭	폐목재	폐합성수지	페섬류	건설오니	폐유리		
총 발생량	386,487	158,713	55,350	610	45,562	23	5,633	6,464	128	24,791	23	5,185	84,005
매립	8,958	-	-	-	-	-	-	-	-	-	-	-	8,958
소각	6,095	-	-	-	-	-	10	5,942	128	-	-	5	10
재활용	371,434	158,713	55,350	610	45,562	23	5,623	522	-	24,791	23	5,180	75,037

라. 2011년 추진계획

폐기물배출사업장에 대하여 민원발생 및 정기·수시 지도점검을 통하여 폐기물 관리 준수사항 등을 점검하여 위반사업장에 대하여는 행정처분 및 등급별 관리하고 인터넷에 공개하여 환경오염 재발방지 및 투명성을 제고함으로써 동일한 위반사례가 발생되지 않도록 사업장관리에 만전을 기하고자 한다.

제10절 환경보전

1. 구민과 함께하는 환경행정

가. 연수의제21 추진

1992년 UN환경개발회의에서 국가 정상들이 모여 지구환경문제를 해결하기 위한 새로운 이념으로 “지속 가능한 개발”, “개발과 보전의 조화”를 채택하였고 이를 위한 구체적 실천방안으로 의제21을 작성하고 모든 국가와 자치단체에서도 이를 작성하여 UN에 보고하고 실천하도록 권유하여 시작하게 됨에 따라 우리구에서도 “환경적으로 건전하고 지속가능한 개발”을 목표로 지역사회를 구성하고 있는 구민·기업·행정 등 모든 주체가 하나 되는 파트너십 구축을 위해 2004. 7. 14일 관련 조례를 제정·공포하게 되었으며, 사회문화분과, 생활환경분과, 도시생태분과 등 3개 분과로 구성하여 활동을 시작하였다. 각 분과별로 활발한 사업을 펼쳐오고 있으며, 최근 범지구적 문제인 온실가스로 인한 기후변화대응을 위한 실천사업인 그린스타트 운동에 적극 동참하고 있다.

1) 주요활동내용

- 2010. 3,4,11 : 청량산 및 문학산 환경정화운동
- 2010. 4 : 녹색통장 홍보 및 가입
: 탄소흡수원 나무 심기
- 2010. 6 : 자연생태교육
- 2010. 8~9 : 연수를 푸르게 옥상을 푸르게 상자텃밭 보급사업
- 2010. 9~12 : 기후변화 대응을 위한 주민 교육

나. 민간 환경단체지원

급격한 경제발전 과정에서 야기된 환경오염과 쾌적한 환경에 대한 국민적 욕구가 증대함에 따라 이를 지키고 가꾸기 위한 환경관련 민간단체가 꾸준히 증가하고 있으며, 환경보전에 대한 관심이 점차 높아지면서 환경보전 운동에 있어 민간환경단체의 중요성이 부각되고 있다.

따라서, 깨끗한 환경을 후손에게 물려주기 위해 환경단체의 사업 내용에 따라

사회단체보조금을 지원하며 활발한 환경보전 활성화를 유도하여 범주민운동으로 정착·발전시켜 나가고 있다.

〈 단 체 현 황 〉

단 체 명	회 원	주 요 활 동 내 용	비 고
사)친환경생활국민운동본부 국가유공자환경감시단 인천연수구지회	65명	자연보호운동, 환경순찰활동 지역사회봉사활동	보조금 지 원

다. 자연환경보전

자연은 인간생활의 원천이요, 터전이며, 인간이 되돌아갈 안식처이다. 모든 생물이 그러하듯이 인간은 자연 없이는 살아갈 수 없으며, 인간은 오묘한 법칙에 따라 끊임 없이 변화하면서 질서와 조화를 이루고 있다.

1) 자연환경보전 활동 추진

자연훼손의 근원적 방지 및 자연환경의 원상회복, 지역개발과 자연환경의 균형 유지를 도모하기 위한 자연환경보전 활동을 전개하여 주민들이 자주 이용하는 하천변에 대하여 중점적으로 자연정화와 철새 및 야생조류 먹이주기 활동을 전개하였다.

2) 야생 동물 구조 치료

우리나라의 생태계는 좁은 면적에 비하여 인구가 많아 사람의 활동에 의해 많이 훼손되고 있어 구조가 매우 불안정하며, 특히 계획적이지 못한 개발로 인한 국토가 생태적으로 단절되고 있어 서식여건이 악화됨에 따라 생물의 종이 단순화되고 있는 실정이다.

이처럼 생물종이 사라지고 있는 주된 요인으로는 갯벌매립 및 토지개발에 따른 서식지의 파괴, 밀렵 및 남획, 외래종의 침입, 환경오염 등을 들 수 있다. 따라서, 도시개발 및 도로건설에 따른 교통사고 등으로 야생동물이 부상당하거나 병에 걸리는 사례가 증가하여 부상 야생동물을 신속하게 응급 구조·치료함으로써 자연생태계 보전에 앞장서고 있다.

- 주민 신고, 순찰 ⇒ 현장확인 및 구조(구, 동물구조협회, 119협조) ⇒
동물병원(치료, 입원) ⇒ 자연방사(구 또는 동물구조협회)

라. 2011년 추진계획

지역사회를 구성하고 있는 구민·기업·행정 등 모든 주체가 하나 되는 파트너쉽 구축과 자연환경보호운동의 내실을 기하여 꾸준히 활동을 하는 민간단체의 재정비로 실질적인 환경보호정화활동을 추진함과 더불어, 최근 지정된 송도갯벌 습지보호지역에 대한 주민홍보를 통하여 갯벌보전의 중요성을 널리 알리고 우리와 가까이한 자연을 함께 효과적으로 가꾸갈 수 있도록 추진할 예정이다.

2. 푸른 지구를 위한 저탄소 녹색성장 추진

가. 목적

기후변화가 전세계적 관심으로 대두되는 실정에 지구 온난화의 원인인 온실가스 발생 저감을 위한 기후변화 대응체계를 구축하고 녹색생활을 범 국민적 실천운동으로 발전시키며, 주민들에게 쾌적한 대기환경을 제공하고자 자동차 배출가스 저감을 위한 점검 및 에코 드라이빙 확산운동을 지속 전개해 나가며 자라나는 어린이들에게 다양한 환경교육을 실시하여 환경의 소중함과 환경보전의 중요성을 일깨워 건강한 환경도시 연수구 가꾸기에 기여하고자 한다.

나. 2010년 추진실적

1) 기후변화 대응을 위한 온실가스 감축

연수구 온실가스 저감을 위해 배출권거래 시범사업 및 온실가스 배출량 조사사업에 적극 참여하여 장·단기적인 온실가스 감축노력을 효율적으로 실천하기 위한 에너지 절약 및 관리방안 마련을 위한 시행체계를 확립 하였다.

- 온실가스 배출권 거래 시범사업 실시
 - 관공서 온실가스 배출량을 거래대상으로 시범실시
 - 이상한파 및 폭염 등으로 온실가스 배출량 증가
- 연수구 온실가스 배출량 조사
 - 사업범위 : 2000~2008년까지 연도별, 분야별 온실가스 배출량
 - 산정결과
 - 연수구 특성상 비산업부문의 배출원 꾸준히 증가
 - 가정, 서비스업 등에서의 전력사용 비중이 막대한 부분 차지

○ 친환경상품 구매 활성화 추진

- 인천광역시 연수구 친환경상품 구매촉진에 관한 조례 제정 : '10. 7월
- 친환경상품 판매매장 지도점검 : 4개소
- 친환경상품 구매·홍보를 위한 관계기관 교육 : '10. 10월

2) 그린스타트를 통한 녹색생활 실천 확산

그린스타트 운동, 저탄소 녹색통장 갖기 운동 등을 실시하여 일상생활에서 온실가스 배출을 줄이고 저탄소녹색사회를 구현하는 녹색생활 습관 유도하였다.

○ 그린스타트 네트워크 운동 추진

- 기후지킴이 양성 : 52명
- 온실가스 줄이기 실천서약 캠페인 : 5회 1,600명
- 기후변화 주민교육 실시 : 33회 1,035명
- 어린이 기후학교 운영 : 관내 유치원 3개교 160명

○ 저탄소 녹색통장 갖기 운동

- 가입세대 : 9,008세대

○ 탄소발자국 우수아파트 선정

- 탄소우수발자국 우수아파트 : 8개소 신청 운영
- 탄소우수발자국 우수아파트 : 우수아파트 2개소 선정

3) 푸른하늘 맑은 대기 조성

도심 대기오염의 주범인 자동차 배출가스를 줄이기 위하여 자동차 배출가스 단속을 강화하고, 배출가스 무료점검 실시로 주민의 자발적인 오염저감을 유도하였으며 공회전 제한지역을 지정 운영하여 실질적인 오염원 차단으로 쾌적한 생활환경과 대기환경 개선에 기여하고 소규모 어린이집, 경로당 등의 실내공기질 관리로 주민들의 쾌적한 실내환경 제공에 노력하였다.

○ 다중이용시설 실내공기질 관리

- 다중이용시설 실내공기질 자가측정관리 : 56개소
- 실내공기질 오염도검사(보건환경연구원) : 10개소
- 실내공기질 무료측정 서비스 : 69개소

○ 대도시 대기오염원의 주범인 자동차 배출가스로 인한 피해를 최소화하기 위하여 자동차 매연 단속반을 구성·운영하였으며, 매연과다발산차량 신고제 운영 및 매주 금요일 상설 무료점검과 찾아가는 환경행정을 위한 자동차 배출가스 무료

점검 코너를 운영하여 아파트 및 공공기관 소유 차량에 대해 순회 무료점검 실시하는 등 국민의 자발적인 참여를 유도하여 차량 소유주의 자진 정비 의식 고취로 자동차 배출가스를 저감하였다.

〈자동차 배출가스 단속 및 조치내역〉

(단위 : 대)

점검대수	초과대수	조치내용		신고에 의한 정비안내	무료점검
		개선권고	과태료(천원)		
12,085	6	6	-	147	1,569

- 환경체험교실 운영
 - 학교방문교육 : 14회 1,666명
 - 현장체험교실 : 3회 124명
 - 철새탐방프로그램 : 3회 95명
- 환경사랑 사진전 및 체험코너 행사
 - 일 자 : 2010. 10. 5(구민의 날 행사)
 - 환경사랑 사진전 : 2010년 물사랑 사진공모전 수상작
 - 환경체험코너 : PET병 재활용 화분 제작

다. 2011년 추진계획

1) 저탄소 녹색성장 추진 및 기후변화 대응 역량 강화

환경과 경제의 조화로운 발전을 위하여 저탄소 녹색성장에 필요한 기반을 조성하고 조례제정, 포럼개최 등을 통하여 연수구의 녹색생활 실천 방향을 설정 하고자 한다.

2) 기후변화 대응 역량 강화 및 환경교육 실시

지구 온난화의 주범인 온실가스 저감을 위한 기후변화 대응체계를 구축하고 적극적인 주민홍보 및 주민교육을 통한 온실가스 배출량 감소를 유도하며, 자라나는 어린이들에게 다양한 환경체험교육을 실시하여 환경보전의 소중함과 연수구 환경의 우수성을 알리고자 한다.

3) 푸른 하늘 맑은 대기환경 조성

다중이용시설의 공기질 적정관리로 주민들에게 청정한 실내 환경을 제공하며 수도권 대기오염 및 온실가스 배출의 주범인 자동차 배출가스 관리를 통한 매연없는 청정한 연수구 조성에 기여하고자 한다.

3. 맑은 도시, 쾌적한 환경, 살고 싶은 연수구 만들기

대기, 수질, 소음 등 분야별 배출업소의 지속적인 지도점검 및 지역주민과 구가 함께하는 환경오염행위감시 네트워크 구축으로 민간 감시기능을 강화하여 투명성과 효율성 있는 환경지도·점검으로 환경오염원을 사전에 예방하고, 비산먼지, 소음 등 각종 생활 공해로부터 주민의 생활권 및 쾌적한 환경을 보장하며, 기업의 자율관리 분위기를 유도하여 쾌적하고 편안한 친환경도시를 조성하고자 한다.

가. 현 황

대기·수질 및 소음진동 등 환경오염을 유발하는 배출사업장의 분포가 타 구에 비하여 적은 편이나, 인근의 남동산단에서 배출되는 환경오염물질 및 구 도심지역과 송도경제자유구역의 대규모 개발공사에 따른 건설폐기물 및 공사장에서 발생하는 비산먼지 및 소음으로 인한 피해 민원이 지속적으로 증가 추세에 있으며, 송도경제자유구역의 각종 개발공사 차량의 증가도 대기오염의 주요원인으로 작용하고 있는 것으로 보인다.

< 분야별 현황 >

(단위 : 개소)

계	대기	수 질		휘발성	유독물	토양	다중이용 시설	비산 먼지	특 정 공사장
		폐수	기타						
360	6	54	68	24	4	29	73	24	78

나. 추진실적

1) 배출업소 지도점검 및 조치계획

대기 및 수질오염물질 배출사업장에 대한 지도점검을 등급별로 년 1~4회에 걸쳐 총 269개소를 점검하여 이중 무신고배출시설 운영 등 위반한 7개 업소에 대하여 고발 및 폐쇄명령 등 행정처분 하였다.

<배출업소 지도점검 및 조치내역>

(단위 : 개소)

구 분	배 출 업소수	점 검 업소수	조 치 내 역						
			위 반 업소수	소계	개선 명령	경고	고발 (병과)	폐쇄또는 사용중지	기타
합 계	128	269	7	7	2	1	(1)	1	3
대기분야	6	31	6	6	2	-	(1)	1	3
수질분야	122	238	1	1		1	-	-	-

2) 비산먼지발생 및 특정공사 신고 사업장 지도점검

비산먼지발생 및 특정공사 신고 사업장 90소에 대한 집중적인 지도점검을 실시하여 먼지를 다량 발생시키며 공사를 진행한 23개소에 대해 개선명령 등의 행정처분을 하여 먼지저감을 유도하였다.

<비산먼지발생 및 특정공사 신고 사업장 지도점검 및 조치내역>

(단위 : 개소)

대 상 업소수	점 검 업소수	위 반 업소수	조 치 내 역						
			계	개선 명령	조치이행 명 령	경고	과태료 (병과)	사용 중지	기 타
90	345	23	23	14	3	1	8(4)	1	

3) 환경개선부담금 부과·징수

환경개선부담금 제도는 환경오염물질을 다량으로 배출하는 시설물의 소유자 및 경유를 연료로 사용하는 자동차 소유자에게 환경을 오염시킨 만큼의 복구비용을 원인자 부담원칙에 의거 부담시키는 제도이다. 징수된 환경개선부담금은 각종 환경오염방지 사업비로 지원되며, 이미 훼손된 환경과 생태계 복원의 재원으로 쓰여진다.

이에 우리구에서는 2010년에 연2회 시설물 및 경유자동차 소유주에게 총 63,686건 /3,464,268천원의 환경개선부담금을 부과하여 54,756건/3,004,878천원을 징수하여 86.7%의 징수율을 보였다.

<환경개선 부담금 부과·징수 현황>

구 분	부 과		징 수		징수율 (%)
	건수	금액(천원)	건수	금액(원)	
계	63,686	3,464,268	54,756	3,004,878	86.7
시설물	6,015	714,125	5,641	691,281	96.8
자동차	57,671	2,750,143	49,115	2,313,597	84.1

4) 오존경보제 운영

1996. 7. 1일부터 시행하고 있는 오존경보제는 대기오염으로 인한 주민들의 건강 및 생활환경상의 피해예방과 환경의식에 대한 관심을 제고하기 위하여 운영하고 있으며, 오존 경보 발령시에는 주민 외출삼가 및 자동차 운행 자제 등 행동요령을 널리 알려 피해를 최소화하기 위한 홍보를 하였다.

2010년도에는 중남부지역(중, 동, 남, 연수, 남동)에 오존주의보가 2회 발령된 바 있다.

다. 2011년 추진계획

1) 대기질 관리

21세기에 들어와서는 급격한 인구증가와 삶의 질 향상에 관심이 높아지면서 주민이 갈망하는 도심속 대기질 개선을 위하여 대기배출업소 및 휘발성유기화합물 등에 대한 지도 점검을 강화하여 적극적이고 자율적인 사업장 관리를 유도하고, 송도 국제신도시 내 기반공사 및 건축물 축조공사와 더불어 도심권 내 대형 공사장이 지속적으로 증가하고 있어 이에 대한 비산먼지 저감대책이 요구되는 바, 비산먼지발생 사업장 지도점검 강화 및 화물(토사)운송차량 단속과 사업장 자율환경협의회 및 1사1도로 클린관리제 등 지속적인 비산먼지발생원 관리 철저히 대기오염을 최소화하고 쾌적한 대기환경 조성에 기여하고자 한다.

2) 수질 관리

깨끗한 수질 보전을 위하여 폐수 배출사업장에 대한 연4회의 민·관 합동단속 및 정기·수시 지도점검 및 수질오염도 검사를 병행 실시하여 환경오염원을 체계적으로 관리하고 수질오염사고를 사전에 예방할 예정이며 방제훈련을 통한 발생가능한 환경오염사고를 최소화하고, 주민들이 즐겨 찾는 약수터는 매월 주기적으로 수질검사를 실시하고 정비하여 시민 누구나 찾아가 이용할 수 있도록 쉼터 공간으로 제공하여 친수공간을 확보코자 한다.

3) 환경보전의식 강화

내고장 환경탐방교실 및 엄마와 함께하는 환경체험교실 운영을 통하여 도시인에게 환경에 대한 관심을 유발하고 학교교육 외 다양한 현장체험을 통하여 환경에 대한 올바른 가치관을 확립하여 환경보전의 생활화 및 환경친화적인 인성을 함양하며, 어린이 놀이시설에 대한 토양오염 실태조사를 실시하고 오염된 토양은 개선을 실시할 예정이다. 또한 금년에는 주민이 직접 참여하는 환경감시 모니터링 요원을 17명 구성·운영하여 환경오염 감시 활동을 전개하고 환경에 대한 주민 홍보활동 및 민·관 합동단속을 4회 실시하여 주민과 함께하는 환경행정을 구현 할 계획이다.

아울러, 연수구·남동구 송기천 협력관리체계를 확립하여 관계부서간 적극적인 협력관계로 효율적인 하천관리 추진으로 도심속에 철새가 날아드는 생태하천 조성 및 환경정화행사 정례화 등 주민과 함께하는 하천관리 확대를 통하여 우리 지역 하천에 대한 애착심 및 환경 공동체 의식을 조성하고 주민과 자연이 함께하는 깨끗하고 아름다운 송기천 가꾸기에 힘쓸 예정이다.

4. 우수 및 공중화장실 관리

인구의 증가, 국민생활수준의 향상 및 산업의 발달로 인해 생활오수의 양은 날로 증가하고 있으며, 중대한 환경문제로 대두되고 있다.

생활오수를 처리하기 위한 우수처리시설을 효율적으로 유지 관리하기 위해서는 우수처리시설에 대한 지도점검을 실시하여 우수처리시설의 효율적인 관리 및 청소를 통하여 환경의 중요성을 인식시킬 필요성이 증대되고 있으며, 쾌적하고 깨끗한 공중화장실 문화의 정착과 이용 구민의 삶의 질 향상을 위해 공중화장실을 정비·개선 할 것이다.

가. 현 황

1) 오수처리시설 및 공중화장실 현황

(단위 : 개소)

년 도 별	계	오수처리시설	단독정화조	공중화장실
2010년	5,249	260	4,949	40

2) 분뇨 배출 및 수거현황

년도별	대상인구 (명)	1인1일 배출량(ℓ)	배출량(kl)		수거량(kl)		수거율 (%)	비고
			일	년	일	년		
2010년	239,406	0.73	365	63,735	300	58,230	91	송도동제외

3) 청소대행업체 및 장비현황

업 체 명	종사원	장비현황(톤)	수거지역
연수환경(주)	6	5톤 1대, 15톤 2대	연수구 전지역
서해환경(주)	4	5톤,15톤, 20톤 각 1대	''
신인천환경산업(주)	4	14톤 1대	''
세화환경(주)	4	14톤 1대	''

나. 그간의 추진실적

2010년에는 오수처리시설 등의 청소계획에 의거 안내문 및 독촉장을 발송하여 5,209개소에 58,230kl의 분뇨 및 정화조오니를 수거 처리하였으며, 아암도 공중화장실 외 2개소를 대상으로 개·보수공사와 관내 공중화장실 40개소의 관리실태를 2회 점검하였고, 하수처리구역외 오수처리시설 25개소 및 정화조 청소업 4개소, 개인하수처리 시설 설계시공업자 2개소를 대상으로 연2회 정기적인 지도점검 등을 실시하여 수질 오염방지 및 쾌적한 도시 환경조성에 이바지 하였다.

다. 2011년 추진계획

개인하수처리시설 및 정화조의 내부청소를 연1회 이상 반드시 실시하도록 청소 안내엽서 발송, 연수한마당, 홈페이지를 통하여 지속적인 계도와 홍보를 강화하고, 개인하수처리시설설계시공업자 및 정화조청소업에 대하여 연 1회 이상 지도·점검 및 수시점검을 실시하여 수질오염을 사전에 예방하며, 깨끗하고 쾌적한 공중화장실 환경조성을 위한 시설물의 개·보수 및 청소·소독·편의용품 비치 등을 비치할 계획이며, 2011년 현재 관내 택지개발지구에 대하여 하수관거사업이 진행되고 있어, 개인 하수처리시설은 점차 감소될 전망이다.

제11절 위생관리

1. 위생접객업소 관리

위생접객업소에 대한 철저한 위생관리와 건전영업 정착을 위하여 심야 퇴·번태 등 불법영업에 대해서는 유관기관과 합동으로 강력하고 지속적인 단속으로 건전한 사회분위기 조성은 물론 위생접객업소의 위생수준 향상이 요구된다.

가. 위생업소 현황

2010년 12월 현재 우리구의 공중위생 접객업소는 833개소, 식품위생 접객업소는 2,803개소, 식품판매업소 263개소, 식품소분업소 30개소, 식품운반업소 4개소, 식품제조·가공·건강기능식품판매업소 및 집단급식소는 5838개소이며 그 현황은 다음과 같다.

<공 중 위 생 업 소>

(단위 : 개소)

계	숙박업	목욕업	이용업	미용업	위생관련업		공중이용 시설	세탁업
					위 생 처리업	위생관리 용역업		
833	61	25	63	414	3	23	74	170

<식품위생접객업소>

(단위 : 개소)

계	휴 게 음식점	일 반 음식점	단란주점	유흥주점	위 탁 급식업	제과
2,803	205	2,336	36	93	64	69

<식품소분·판매업소 및 식품운반업>

(단위 : 개소)

계	식품소분·판매업									식품 운반업
	소계	식품 소분업	식품판매업						식품등 수입판매업	
			소계	식용얼음 판매업	식품자동 판매기영업	유통전문 판매업	기타식품 판매업	집단급식소 식품판매업		
297	30	30	263	0	146	6	16	6	89	4

〈식품제조·가공·건강기능식품판매업소 및 집단급식소〉

(단위 : 개소)

계	식품제조·가공업 및 건강기능판매업				집 단 급식소
	소계	식품제조 가 공 업	즉석판매 제조가공	건강기능식품 수입·판매업	
588	392	15	185	192	196

나. 2010년 추진실적

위생업소에 대한 지도감독의 목표를 학교주변 유해환경 정화 및 건전영업 정착을 위한 불법영업 근절에 역점을 두고 추진하였으며, 그 중 식품접객업 위반업소 154개소, 식품제조가공업 위반업소 7개소, 식품판매업 위반업소 9개소 등을 적발하여 허가취소, 영업정지, 시정명령 등을 하였으며 건강한 사회 건설, 퇴폐향락·사치업소 감소 등 유해업소 근절로 건전한 사회질서 정착에 이바지 하였으며, 지도감독 실적은 다음과 같다.

〈위생지도단속 실적〉

(단위 : 개소)

구 분	업소수	감시수	처 분 내 용										
			소계	고발	허가 취소	영업 정지	품목 제조 정지	영업소 폐쇄	시정 지시	과징금	과태료	시설 개수	
식 품 위 생	소 계	3,296	6,037	192	17	20	35	2	2	23	34	65	6
	식품접객업	2,803	4,882	154	12	20	32			22	28	49	3
	식품제조가공	15	54	7	1			2				1	3
	즉석판매제조	185	453	13	2		2		1		4	4	
	식품판매업	263	593	9						1	1	7	
	식품소분업	30	55	9	2		1		1		1	4	

다. 2011년 추진계획

송도유원지, 라마다호텔, 연수구청, 대동월드 주변 등 위생관리 지도·점검 및 무허가 영업 및 청소년 유해업소 등 불법영업 근절을 위해 철저한 단속을 실시하여 위생수준을 향상을 도모하고, 식품접객업소의 특별 맞춤형 위생 점검과 식중독 발생

우려업소에 대한 집중관리 및 식중독 예방 생활화를 위한 교육·홍보 강화로 영업자 및 종사자의 위생관리 의식을 고취하고 식중독 확산 방지와 피해를 최소화 하여 국민보건향상에 기여할 것이다.

2. 유통식품 안전관리

식생활 변화로 인한 외식소비 증가 등 수입식품 및 유통식품으로 인한 위해 요인이 날로 증가하고, 소비자의 웰빙에 대한 관심과 식품안전에 대한 사전 예방적 식품안전 관리 강화가 요구됨에 따라, 식품제조가공업소·기타식품판매업소 등 유통식품에 대한 관리 강화 및 국민다소비 식품에 대한 수거검사를 통해 부정·불량식품의 제조·유통·판매행위를 근원적으로 차단하는 등의 방법을 통한 안전한 식품의 공급을 도모하고자 한다.

가. 대형 유통식품 판매업소 현황

2010년 현재 우리구 관내 대형 유통식품 판매업소로는 시장마트, 롯데쇼핑(주), (주)신세계이마트 연수점, 소망유통(주) 인천지점, 롯데마트(연수점), (주)GS리테일(연수점), 송도신세계마트, (주)지에스리테일 인천송도점 등 16개소가 있다.

나. 유통식품 안전성 검사

최근 구민들의 생활수준 향상과 수입 자유화에 따른 수입식품 등의 증가로 인한 유통식품이 다양화됨에 따라, 안전식품공급을 위한 유통식품 수거검사를 수시로 실시하여 부정·불량식품 및 위해식품의 제조·유통·판매행위를 사전에 차단하고 국민에게 안전한 식품이 공급될 수 있도록 하고자 한다.

다. 식품 유통·판매업체 등의 안전관리

유통식품(수입식품 등 포함)에 대한 수시점검으로 위해식품 유통·판매 행위에 대하여는 추적조사 등 철저한 사후관리로 부정·불량식품 유통을 차단하고 식품 또는 건강기능식품 판매업체의 허위·과대 광고와 제조업체에 대한 점검 강화로 위해식품 사전예방

라. 식품안전소비자신고센터 운영 관리

식품안전소비자신고센터 운영 관리로 식품 이물발견 등 각종 부정·불량식품에 대한 소비자 신고를 활성화하고, 소비·유통·제조 단계의 신속한 원인 조사를 통하여 위해식품으로 인한 피해 방지 및 구민 건강 보호

마. 2010년 추진실적

부정·불량식품의 제조와 유통을 사전 예방하기 위하여 대형 유통매장 및 학교 주변 소규모 식품판매업소, 식품접객업소에서 유통 중인 국민다소비식품 1,354건을 수거검사 하였으며, 2010. 12. 31 기준 소규모 판매업소 1,532개소에 대한 특별 점검을 실시하여 위반업소 7개소를 조치하였다.

〈부정불량식품 지도단속 실적〉

(단위 : 건)

구 분	단속 건수	위반 업소	처 분 내 역					수 거 검 사		
			영업 정지	고발	과징금	시정	기타	계	적합	부적합
실 적	1,532	7					7	909	902	7

바. 2011년 추진계획

국민식생활의 향상 및 외식문화의 발달로 식품의 안전성이 더욱 요구됨에 따라 유통식품의 수거검사를 강화하고 날로 심해지는 환경오염에 의한 유해물질, 환경호르몬, 항생물질, 농약성분 등의 검사를 실시하는 등 지속적인 단속을 실시하여 부정불량 식품의 유통 및 제조판매를 근절함으로써 식품으로 인한 피해방지 및 위해 식품 사전 차단으로 식품위생 수준의 향상을 도모하고 구민 보건향상에 기여하고자 한다.

3. 어린이 식생활 안전관리

부모의 손이 미치지 못하는 학교주변 문방구·구멍가게 등에서 값싸고 질 낮은 원료를 사용하여 만들어진 사탕, 초코렛, 젤리 등 어린이 기호식품 먹을 거리 관리가

취약하고 과일·우유 등의 간식보다는 과자, 음료수, 빵, 라면 등 고당, 고지방, 고나트륨 간식 증가로 어린이 영양섭취 불균형과 비만이 지속적으로 증가됨에 따라 안전하고 건강한 식품선택을 위한 어린이 식생활 안전관리 실시

가. 어린이 식품안전 보호구역 지정현황

2010년 현재 관내 초·중·고등학교 및 특수학교는 48개소이며 어린이 식품 안전 보호구역은 초·중·고등학교 및 특수학교와 학교주변 200m이내의 일정 구역을 어린이 식품안전보호구역으로 지정하고 있다.

〈어린이 식품안전보호구역 지정 현황〉

(단위 : 개소)

총학교수	초등학교	중학교	고등학교	특수학교
48	21	14	12	1

나. 2010년 추진실적

어린이가 안전하고 건강한 식품선택을 위하여 관내 48개소 초·중·고등학교 및 특수학교와 학교와 해당 학교의 경계선으로부터 직선거리 200미터의 범위 안의 구역을 어린이 식품안전보호구역으로 지정하고 어린이 식품안전보호구역내 식품판매 업소에 대하여 어린이 기호식품 전담관리원 6명을 지정하여 12회 3,454개소를 대상으로 어린이 기호식품에 대한 모니터링을 실시하여 위반업소 5개소를 조치하였다.

다. 2011년 추진계획

학교와 해당 학교의 경계선으로부터 직선거리 200미터의 범위안의 구역을 어린이 식품안전보호구역으로 지정·관리로 비위생적이고 값싼 저질 제품의 유통을 사전 차단으로 어린이 먹을거리 안전 환경을 조성하고 정서저해 및 미끼상품 등 어린이 기호식품 광고 관리와 어린이 등의 식생활에 대한 정확한 정보 제공을 위해 교육·홍보 강화로 올바른 식품 선택 능력 향상 및 식생활 습관이 조기 정착으로 어린이의 건강 증진 향상에 기여할 것이다.



제5장 교육 문화

제12절 | 교육 홍보

제13절 | 문화 체육

제5장 교육 문화



제12절 교육홍보

1. 교육경비보조금 지원

교육경비보조금 지원은 「지방자치단체의 교육경비 보조에 관한 규정」과 「인천광역시 연수구 교육경비보조에 관한 조례」에 따라, 교육환경 개선을 목적으로 관내 고등학교 이하의 각급학교에 보조금을 지원하는 사업으로서, 투명하고 객관적인 보조를 위하여 신청사업에 대한 현지실사 및 교육경비보조금심의위원회의 심의·조정을 거쳐 사업의 타당성과 실효성을 확보하고 있다.

가. 관련 법규

- 지방교육재정교부금법 및 동법 시행규칙
- 지방자치단체의 교육경비 보조에 관한 규정
- 인천광역시연수구 교육경비보조에 관한 조례

나. 2010년도 지원 규모

- 1,200백만원 (구비1,200백만원)

다. 보조사업의 범위

- 학교의 급식시설·설비사업
- 학교의 교육정보화사업
- 학교의 교육시설개선사업 및 환경개선사업
- 학교교육과정 운영의 지원에 관한 사업

- 지역주민을 위한 교육과정 개발 및 운영에 관한 사업
- 학교교육과 연계하여 학교에 설치되는 지역주민 및 청소년이 활용할 수 있는 체육·문화공간 설치사업
- 기타 구청장이 필요하다고 인정하는 학교교육여건 개선사업

라. 2010년도 지원 실적

1) 학교별 지원 현황

(단위 : 개교, 개원/천원)

구 분	총 계	초등학교	중학교	고등학교	특수학교	유치원
지원 학교수	74	20	13	12	1	28
지 원 액	1,200,000	393,460	325,900	330,640	19,000	131,000

2) 사업별 지원 현황

(단위 : 건수/천원)

구 분	총 계	급식시설 설비사업	교육정보 화사업	교육환경 개선사업	지역주민 위한 교육운영 사업	체육문화 공간 설치사업	English Only Zone	학교교육 여건개선 사업	기타 (유치원 지원)
지원 건수	87	5	7	20	2	3	2	20	28
지원액	1,200,000	117,000	215,500	307,000	30,000	89,500	60,000	250,000	131,000

마. 2011년도 주요추진방향

1) 운영 방침

- 학생들의 바른 인성 함양을 위한 학교도서관 사서 배치 지원사업 우선추진
- 교육경비보조금 심의위원회 심의를 통한 보조금 지원의 공정성·투명성·객관성 강화
- 교육경비 지원 사업에 대한 사후 평가로 보조금 사업 관리 강화
- 학교 관계자 및 교육정책 수요자의 의견 수렴을 통한 환류 추진

2) 보조금 신청 및 지원 체계도

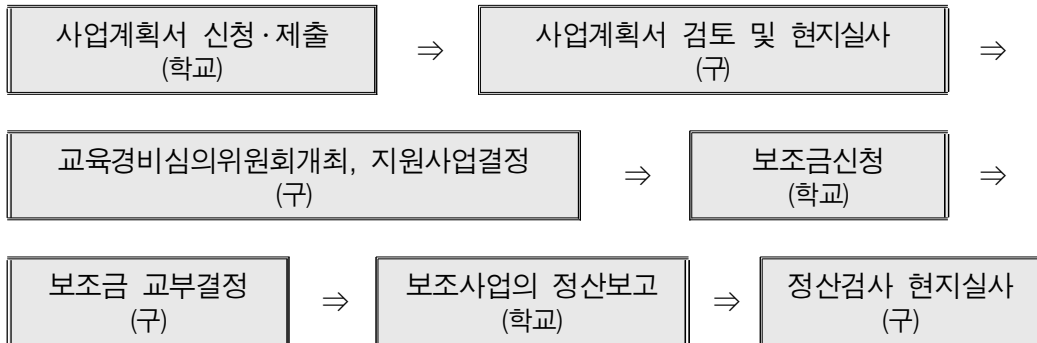

< 관내 학교 현황 >

계	초등학교	중 학교	고등학교	대 학교	특수학교	유치원	국제학교
88	21	14	12	4	1	35	1

2. 주민자치센터 운영

주민자치센터는 주민의 문화·복지·여가 등을 위한 각종 시설과 프로그램을 운영함으로써, 주민의 삶의 질을 높이고 주민들이 서로 모여 지역의 현안문제 및 지역 발전 등을 논의하는 참여자치의 구심점이 되는 공간이다.

우리구에서는 지난 '99년 동춘1동을 시작으로 11개의 동사무소에서 11개소의 주민자치센터가 설치되어 운영되고 있으며, 이를 추진하기 위한 기구로서 동별로 주민자치위원회가 구성되어 운영하고 있다.

가. 주민자치위원 현황

(단위 : 명)

구분	계	옥련1동	옥련2동	선학동	연수1동	연수2동	연수3동	청학동	동춘1동	동춘2동	동춘3동	송도동
인원	242	23	22	23	24	24	21	23	19	24	16	23

나. 주민자치센터 주요시설 및 프로그램

1) 주요시설

인터넷정보방, 도서열람실, 독서실, 체력단련실, 비디오방, 미니공부방, 다목적 홀, 유아놀이방 등

2) 프로그램

가) 주민자치 프로그램

지역축제 개최, 주민자치 workshop 실시, 우리동네 가꾸기 사업 추진, 꿈나무 지킴이 사업 전개, 지역문제토론, 마을환경 가꾸기, 타 시도와의 자매결연추진, 우수센터 비교견학, 수강생 작품 발표회 개최 등

나) 사회진흥 프로그램

불우이웃돕기 사업추진, 마을대청소, 농산물직거래 추진 등

다) 지역복지 프로그램

노인 건강검진 및 상담실시, 어르신 이·미용 봉사, 청소년 교실 운영, 도서열람실 운영, 헬스장 운영, 독서실 운영, 프로그램별 동아리 운영

라) 주민교육 프로그램

현장체험학습 실시, 청소년 교육, 초등학교 독서교육 등

마) 문화, 여가, 건강 등 강좌프로그램

컴퓨터 강좌, 영화회화(초, 중급), 중국어, 칼라믹스, 비즈공예, 리본공예, 종이공예, 어린이 미술, 요가, 글쓰기 독서교실, 노래교실, 어린이 창의력 교실, 사물놀이, 댄스스포츠(어린이, 주부, 노인), 어린이합창단, 종이접기, 한자교실, 인터넷교실, 서예 등

다. 주민자치센터 지원사업

- 주민자치센터 관계자 업무연찬회 개최 : 연 2회 / 상·하반기
- 주민자치센터 점검 및 평가 : 연 2회 / 상·하반기
- 전국 주민자치박람회 참관 : 10월
- 우리센터 자랑경연대회 개최 : 9월

- 평생학습 관계자&주민자치위원 워크숍 개최 : 11월
- 우수 주민자치센터 선정 표창 : 5개소(최우수1, 우수2, 장려2)
- 유공 주민자치위원 및 자원활동가 표창 : 2회 6명
- 우리동네 가꾸기 사업 지원 : 4개동 4개 사업
- 꿈나무지킴이사업 지원 : 8개동 8개 사업
- 주민자치센터를 통한 영어사용 확산 : 거점 주민자치센터 육성(3개동)

3. 평생학습도시 운영

‘평생학습’이란 계층과 연령에 상관없이 인간의 삶의 과정에서 이루어지는 태교에서부터 노인교육, 가정교육, 사회교육 등 모든 학습을 총칭한 것이다.

최근 들어 현대사회를 지식과 정보의 시대라고 하는데 그 변화의 속도가 너무 빨라 한정된 학교교육만으로는 그 흐름을 따라 갈 수 없어 평생을 통해 끊임없이 배워야 하는 ‘평생학습사회’가 요구되고 있다. 따라서 건강, 취미, 교양, 내 고장 역사 등 다양한 분야를 주민자치센터, 도서관, 문화원, 복지관 등 학습이 가능한 시설 등에서 강좌 등을 통해 습득할 수 있다.

연수구는 2003년 인천 기초자치단체에서 최초로 평생학습도시로 지정되어 평생학습의 효율적인 운영을 위하여 2004년 6월에 「인천광역시 평생학습조례」를 제정하고 2004년 10월에는 평생교육법 제5조의 규정에 의하여 구민에게 누구나, 언제, 어디서나 원하는 교육을 받을 수 있는 ‘열린 학습사회’ ‘평생학습사회’를 실현하기 위한 추진기구로 연수구평생학습센터를 설치·운영하고 있으며 2006년 7월에 “평생학습 나눔터”를 개소하여 연수구 뿐만 아니라 인천의 평생학습기관에서 실시하는 교육강좌 등 모든 학습정보를 제공하며 아울러 맞춤형 학습상담을 실시해 오고 있다.

가. 연수구 평생학습 시설 현황

- 연수구 평생학습센터 운영 : 평생교육사 3명
- 평생교육시설 : 180개 기관
 - 인천평생학습관, 연수도서관, 여성의광장, 연수문화원, 관내 학교 등

나. 2010년도 추진실적

- 1월~6월 : 권역별 거점평생학습기관 육성·지원사업 실시
- 1월~4월 : 네트워크구축사업 [평생학습 강사학교] 실시
- 2월 : 상반기 평생학습 동아리 연수 실시
- 2월~3월 : 네트워크구축사업 [평생학습 실무지역량강화교육] 실시
- 1월~6월 : 연수구 평생학습 1도시1컨설팅연구 사업 실시(중앙대학교)
- 3월~6월 : 1도시 1특성화프로그램 [평생학습 지역경제형 자원활동가 아카데미] 운영
- 3월~11월 : 평생학습 우수학습동아리 지원사업 실시
- 3월 : 제 11회 연수구민아카데미 실시
- 3월 : 성인문해교육 지원사업 공모
- 4월 : 연수구 평생교육진흥조례 전문개정
- 4월 : 제 12회 연수구민아카데미 실시
- 4월 : 평생학습소식지 [나눔터 통권 21호]발간
- 4월 : 제1회 평생학습 오프닝데이 실시
- 5월 : 평생교육협의회 실무위원회 구성
- 5월 : 성인문해교육 지원사업 공모선정(교육과학기술부)
- 5월~7월 : 제4회 주말과정 평생교육프로그램 실시
- 5월~11월 : 평생학습 우수프로그램 지원사업 실시
- 5월 : 제2회 평생학습 오프닝데이 실시
- 7월 : 평생교육 계좌제 실시
- 7월 : 소외계층 평생교육프로그램 지원사업 공모선정(교육과학기술부)
- 7월~8월 : 상반기 구민테마강좌 실시(여성교육 “행복한 나, 행복한 가정만들기”)
- 7월 : 제 13회 연수구민아카데미 실시
- 7월 : 평생학습소식지 [나눔터 통권 22호]발간
- 7월 : 제3회 평생학습 오프닝데이 실시
- 8월 : 제14회 연수구민아카데미 실시
- 8월 : 제4회 평생학습 오프닝데이 실시
- 9월 : 북스타트 6주년기념 행사
- 9월 : 제9회 인천평생학습축제 참가(인천종합문화예술회관 광장)

- 9월 : 제5회 평생학습 오프닝데이 실시
- 10월~11월 : 제5회 주말과정 평생교육프로그램 실시
- 10월 : 제15회 연수구민아카데미 실시
- 10월 : 평생학습소식지 [나눔터 통권 23호]발간
- 10월 : 네트워크구축사업 [평생교육기관관계자 및 강사와의 만남] 실시
- 10월 : 제9회 전국평생학습축제 참가(대구 동구 동촌유원지 일원)
- 10월~12월 : 소외계층평생교육프로그램 운영
- 11월~12월 : 하반기 구민테마강좌 실시
- 11월 : 하반기 평생학습동아리 연수 실시
- 11월 : 평생학습&주민자치 워크샵
- 11월 : 평생학습동아리 선진지(청주시)벤치마킹
- 11월 : 제6회 평생학습 오프닝데이 실시
- 12월 : 인천 평생교육 심포지엄 개최(인천평생학습관, 남구, 부평구 공동주관)
- 12월 : 제 16회 연수구민아카데미 실시
- 12월 : 평생학습소식지 [나눔터 통권 24호]발간
- 북스타트 사업 시행(연중)
- 평생학습나눔터 운영(연중)

다. 2011년도 운영계획

- 우수 학습동아리 지원사업 : 2011. 2 ~ 11월
- 학습동아리 리더 육성 전문연수 : 2011. 2~3월
- 평생학습 자원활동가 육성 : 2011. 3 ~ 6월
- 연수구민대학 운영 : 2011. 3 ~ 11월
- 주민자치센터 특화프로그램 운영 : 2011. 3 ~ 11월
- 강사학교 운영 : 2011. 4월 ~ 5월
- 성인문해교육 지원사업 운영 : 2011. 6 ~ 11월
- 평생교육 소외계층 프로그램 운영 : 2011. 6 ~ 11월
- 평생학습나눔터 오프닝데이 운영 : 2011. 6월 ~ 11월
- 평생학습 구민테마 강좌 운영 : 6월

- 자기주도학습지도사 양성과정 : 9 ~ 11월
- 아파트 공동체 활성화 사업 : 10월
- 평생학습 연수구민 아카데미 운영 : 연12회
- 북스타트 운영 활성화 : 3월 ~ 연 중
- 평생학습협의회 개최 : 연2회(상·하반기)
- 실무위원회 개최 : 수시(현안사항 발생시)
- 평생학습기관 실무자 워크숍 : 2011. 11월중(1박2일)
- 전국 평생학습축제 참가 : 2011. 9월중
- 인천평생학습축제 개최 : 2011. 9월중
- 평생학습나눔터 운영 : 연 중
- 평생교육 주말프로그램 운영 : 연2회 - 상반기 (5~7월) / 하반기 (9~11월)
- 소식지[나눔터] 발간 : 연 3회 발간

4. 구 정 홍 보

연수구는 21세기를 맞이하여 송도국제도시 건설로 첨단 정보·통신산업의 중심 도시로 발돋움하고 있으며, 중국·북한 및 동남아시아를 연결하는 환태평양지역의 허브도시로 발전하고 있다. 이런 개방화, 국제화, 정보화시대의 도래와 함께 우리구에서도 기존 행정기관의 정책홍보에 주력했던 일방적 홍보방법을 탈피하여, 상호 의견수렴을 통한 실질적인 정책방향과 미래에 대한 전망을 제시하고자 구정홍보에 최선을 다하고 있다. 더불어 이에 부응하기 위해서는 구민들로부터 진정으로 관심을 갖게 하는 다양한 홍보기법과 매체개발이 요구되고 있는 실정이다.

우리구는 구정에 대한 주민의 무관심과 거리감을 줄이고 단순히 알리는 차원의 홍보개념에서 벗어나 구민의 정서와 요구사항을 수렴, 이를 반영하는 다각적이고 역동적인 홍보활동을 전개하고 있다.

홍보방법도 기존의 신문지상, 책자, 화보 및 각종 유인물의 배포에서 탈피하여, 연수구 홈페이지를 통해 인터넷 동영상 홍보와 구정의 주요 소식을 주 1회 제작하는 구정뉴스, 인터넷 전자신문(WEBZINE) 제작은 물론, 연수구 대표 트위터, 블로그, 페이스북, 모바일 홈페이지 등의 소셜네트워크 시스템을 활용하는 다양한 방법을 통해 구정을 신속하고 정확하게 알리고 있다.

뿐만 아니라, 책자형으로 개편한 구정 소식지 ‘연수한마당’은 기존의 일방적인 구 홍보지 형식을 탈피하여, 현장 중심의 발로 뛰는 소식지를 표방, 구민들에게 실질적인 도움이 되는, 문화·생활·건강 등의 다양한 정보 제공을 통해, 구민과 함께 만들어 가는 소식지로 거듭나고 있다.

2011년 하반기부터는 구에서 추진하는 각종 회의 및 행사를 구민들에게 실시간으로 중계할 수 있는 인터넷 생방송 시스템을 구축하여, 구정 홍보 시스템의 획기적인 전환점을 맞이하고 있다.

가. 홍보의 수단과 방법

홍보 수단은 다양성과 효율성이 관건으로 현재 우리 구의 홍보방법은

- 지방지와 중앙지 등 언론매체 활용
- 『책자형 연수한마당』 및 구정화보, 구정홍보CD 등 각종 홍보물 제작 배포
- 구청현관 사진 홍보판, 동 주민센터 구정홍보게시판 등을 활용한 홍보
- 유선방송, 케이블 TV 등 방송 매체를 통한 구정 홍보
- 디지털 LCD 구정홍보 영상 시스템 활용 홍보
- 전문아나운서를 통한 고품질의 영상뉴스 제작
- 인터넷 전자신문과 각종 동영상을 활용한 인터넷 홍보
- 연수구 대표 소셜네트워크 시스템(트위터, 블로그, 페이스북, 모바일 홈페이지 등) 활용
- 인터넷 방송국을 구축하여 구에서 추진하는 각종회의 및 행사를 구민들에게 생방송으로 중계(2011년 9월)
- 언론매체에 보도자료를 매일 수시로 제공함과 동시에 언론매체를 대상으로 수시 브리핑과 대화를 통해, 구정에 대한 안내와 건전한 비판, 구정홍보에 대한 적극적인 협조를 구하고 있다.

구정소식지인 『연수한마당』은 책자형으로 개편하여 구민과 소통하는 생생한 삶의 현장과 행정정보·생활·문화·예술 등 구민 생활전반에 필요한 다양하고 유익한 정보를 상세히 보도함은 물론, 연수구 사람들의 다양한 소식을 전하고자 『연수한마당』 명예기자와 편집위원을 위촉하여 운영하고 있다.

청사 내 구정홍보 게시판 및 동 주민센터 사진게시판을 통해 우리 구정의 주요행사를 사진으로 전달하고 있으며, 또한, 각종 구정 주요사업과 시책 등

생생한 구정의 모습을 지역 케이블 방송을 통해 구민들에게 알리고, 전문 아나운서를 활용한 주 1회 구정뉴스의 제작, 인터넷 동영상과 인터넷 전자신문의 제작 등 효과적인 홍보방법을 추진하고 있다.

이외에도 디지털 및 소셜네트워크의 시대 흐름에 부응하여, LCD화면을 이용한 구정홍보영상시스템을 본청 및 각종 주민센터(보건소포함)에 설치하였으며, 연수구 대표 소셜네트워크 시스템(트위터, 블로그, 페이스북, 모바일 홈페이지 등)을 활용하여 구정홍보의 다각화를 추구하는 한편, 인터넷 생방송 시스템을 구축하여 구의 각종 회의, 행사를 실시간으로 구민들에게 알리고 참여를 유도하는 구정 홍보의 새로운 전환점을 맞이하고 있다.

나. 2011년도 주요추진 방향

송도국제도시 건설과 더불어 동남아의 중심도시로 주목받는 연수구는 구정모습과 구정 소식을 언론매체를 통해 적극 홍보하며, 정보화 시대에 부응하고 구민의 알권리 충족을 위해 다양한 홍보매체를 통해 구정의 소식을 대외적으로 알리고자 한다.

아울러, 구민의 소식지 연수한마당의 내실화를 위해 『연수한마당』 명예기자단 및 편집위원회 등 합리적 운영을 도모하고 구정에 대한 구민의 자율적 참여분위기를 확산해 나갈 방침이다.

1) 언론을 통한 홍보

신문을 통한 주요시책의 홍보를 적극적으로 시행하며 일일 보도사항을 매일 모니터링하여 내부 LAN망을 통해 전 직원이 공람할 수 있도록 하고 또한 언론사 및 구정홍보 보도자료 일2건 이상 제공 및 구청 홈페이지 보도자료란에 게재하고자 한다.

2) 『연수한마당』 개편 발간

구민의 소식지 『연수한마당』은 책자형으로 개편하여 구정의 주요시책 및 구민에게 필요한 행정사항 전달은 물론, 구민의 적극적인 관심과 참여를 돕고자 소통의 장 코너를 게재하여 주민 궁금증 해소에 주력하고, 생활·문화·예술 등 다양한 내용을 수록하였고, 편집위원 위촉 및 명예기자를 적극 활용하여 다양하고 가치있는 소식을 전하는 구민과 함께하는 구정실현을 도모하고자 한다.

가) 지면의 다양화

각계각층의 독자의 욕구를 충족시키는 내용을 실어 다양한 독자층을 확보하며 명예기자를 활용한 다양한 읽을거리와 생각거리를 제공하여 구정 소식지만이 할 수 있는 장점을 충분히 활용하고자 한다.

나) 『연수한마당』 명예기자 활성화 추진

명예기자를 활용 관내 미담사례나 행사 등 지역의 소식을 취재하고 전하는 구민 참여구정을 유도하며 전문성이 있고 질적으로 향상된 문화신문으로 거듭나고자 한다.

다) 주민 참여 제고

‘연수 24’ 등 주민들을 위한 지면을 활성화하여 주민들이 참여할 수 있는 연수 한마당을 만들고자 한다.

3) 찾아가는 구정홍보 활동 전개

연수구의 역동적 변화와 비전 제시 등 역사적 사료 가치가 있는 검증된 자료 및 구정주요사업을 담은 구정 화보 및 구정홍보 동영상을 제작하여 구민의 구정에 대한 참여의식을 확산시키고, 구 홈페이지 및 영상홍보 게시판을 통해, 다각적이고 역동적인 구정 홍보에 힘쓰고자 한다.

가) 동영상제작을 통한 구정 홍보

동영상 제작 및 지역방송국을 활용한 구정홍보 등 다양한 홍보매체 활용으로 구민들이 직접 보고 느끼는 홍보서비스로 항상 변모하는 구의 이미지로 거듭나고자 한다.

나) 구 홈페이지를 활용한 홍보의 다변화

인터넷, 정보화시대에 걸맞게 구정소식을 인터넷 전자신문으로 제작하고, 보도자료, 연수한마당 및 동영상 홍보물 등 구정 주요 홍보사항을 구 홈페이지에 게시하여 구민들이 필요로 할 때 언제든지 열람할 수 있도록 하는 등 구민의 참여를 유도하는 다변화된 홍보활동을 전개하고자 한다.

다) 영상홍보게시판을 통한 역동적인 구정홍보

청사와 각 동 주민센터, 보건소 등에 LCD TV를 이용한 영상홍보 게시판 설치 및 운영으로 구민들 누구나 쉽게 구정소식을 접할 수 있는 홍보 환경을 만들고자 한다.

4) 소셜네트워크 시스템을 활용한 구정홍보

멀티미디어 시대 도래에 따라, 기존 일방향적인 정책 홍보를 탈피, 구민과 소통할 수 있는 소셜미디어인 뉴미디어를 통한 홍보매체의 적극적인 발굴로 생활속의 구정홍보를 추진하고자 한다.

가) 연수구 대표 트위터사이트 운영

140글자로 자신의 글을 남기는 차세대 소셜네트워크를 활용하여 구정홍보 및 구민의 자유로운 참여를 유도하는 쌍방향 소통의 장을 마련하고자 한다.

나) 연수구 대표 블로그 운영

이웃같은 느낌의 친근한 이미지를 살려 구의 정책 및 홍보사항을 쉽게 받아들일 수 있도록 유도 및 구민참여 기회를 제공하고자 한다.

다) 연수구 대표 모바일 홈페이지 운영

스마트폰 시대 도래에 따른 구민이 모바일기기를 언제 어디서나 편리하게 행정정보를 이용할 수 있도록 모바일 홈페이지를 구축하고 인터넷 방송 콘텐츠를 스마트폰으로 시청할 수 있는 기반을 마련하고자 한다.

5) 인터넷 생방송 구축 및 운영

인터넷 방송망을 구축하여 구에서 추진하는 각종회의 및 행사를 구민들에게 생방송으로 중계하여 구정에 대한 자연스런 참여를 유도하며, 함께하는 소통 행정 실현은 물론 구민들의 알 권리를 충족하고자 한다.

가) 구 홈페이지를 통한 인터넷 방영

구 홈페이지를 통한 생방송서비스를 주민들에게 제공하여 주민참여 관심도 및 신뢰도 증가를 꾀하며 구민이 참여하고 혜택을 받을 수 있는 프로그램을 기획하여 인터넷 방송국을 활성화할 계획이다.

나) 모바일 및 스마트폰을 통한 영상 송출

언제 어디서나 이용할 수 있는 스마트폰을 통한 영상 송출로 인터넷 방송 콘텐츠 활용과 영역 확대를 추진하고자 한다.

제13절 문화체육

1. 향토문화예술의 진흥

가. 지역문화 예술의 활성화

우리구는 1995년 남구에서 분구되어 개칭한 이래 현재에도 송도국제도시 개발 등 대단위사업이 진행 중에 있으며, 그에 따라 지속적으로 인구가 유입되고 있다.

이와 함께 문화수요의 증대 및 다양화가 요구되고 있으며 이를 적절히 수용하고 구민의 문화향유 기회를 강화한다는 측면에서 구민이 공감하고 함께 즐길 수 있는 다양한 프로그램을 연수금요예술무대와 토요일문화마당을 통해 제공하고 있다. 이 밖에 지역문화 예술인 및 단체를 육성 발전시키고자 2006년도에 문화예술진흥기금 20억을 조성하여 지역문화 예술인(단체)의 창작 및 공연활동을 지원하고 해 오고 있다.

앞으로도 문화예술도시로서의 위상에 부합하고 구민이 공감하고 소통할 수 있는 다양한 문화정책을 마련 시행함으로써 『함께 가꾸요, 행복한 연수』 건설을 위해 구민 화합에 기여할 수 있도록 최선을 다할 계획이다.

나. 향토문화재

지역사회의 급속한 발전으로 인하여 유·무형의 역사적인 史料가 변형되거나 멸실되고 전래의 풍속과 생활양식 등 향토전통문화가 관리 소홀로 인해 사라져가고 있음에 따라 유관기관과 협동으로 문화 유적 발굴은 물론 기존문화재에 대하여도 정기 및 수시점검반을 편성 운영하여 향토문화 보호육성에 역점을 두고 추진 할 계획이다.

우리구 문화재는 국보 1점(초조본유가사지론, 국보 276호) 보물 13점 등의 문화재가 있다.

〈문화재 현황 및 소재지〉

문 화 재 명	지정번호	소재지	비고
초조본유가사지론	국보 276	가천박물관	1권 1축
대방광불화엄경정원본 권제31	보물 1154	〃	1권 1첩
경률이상 권제1	보물1155	〃	1권 1첩
향약제생집성방 권제6	보물1178	〃	1책
태산요록	보물 1179	〃	2권 1책
신응경	보물 1180	〃	1책
초조본대방광불화엄경주본 권제67, 77	보물 1205	〃	2권 2축
초조본십주비바사론 권제17	보물 1206	〃	1권 1축
산거사요	보물 1207	〃	4권 1책
춘추경좌씨전구해 권제60, 70	보물 1208	〃	11권 1책
우주두울	보물 1209	〃	1책
식물본초	보물 1227	〃	2권 2책
간이벽온방	보물 1249	〃	1책
세의득효방 권제10, 11	보물 1250	〃	2권 1책
원대철제범종	시지정 유형 제3호	옥련동 시립박물관	
송대철제범종	시지정 유형 제4호	옥련동 시립박물관	
관음좌상	시지정 유형 제5호	옥련동 시립박물관	
목조여래좌상	시지정 유형 제13호	옥련동 시립박물관	
목조보살좌상	시지정 유형 제14호	옥련동 시립박물관	
대장일람집권제7,8	시지정 유형 제58호	동춘동 산14	홍륜사
자치통감강목23	시지정 유형 제59호	동춘동 산14	홍륜사
학익지석묘	시지정 문화재자료 제2호	옥련동 시립박물관	
각국조계석	시지정 문화재자료 제4호	옥련동 시립박물관	
원인재	시지정 문화재자료 제5호	연수동 584	인천이씨종중
능허대지	시지정 기념물 제8호	옥련동 194-5	공원계관리
이허검 묘	-	연수동 584	후손관리

다. 2010년도 지역 문화예술 발전 추진실적

< 문화예술행사 >

구분	행 사 명	일 시	장 소	참석인원
연 수 금 요 예 술 무 대	개그맨 전유성 연출 '암모암모 콘서트'	2010. 1. 8	연수구청 지하대강당	435
	'하늘을 날지 못하는 피터팬'	2010. 1. 22	"	870 (2회)
	박기훈미술사의 매직쇼	2010. 2. 12	"	500
	국악뮤지컬 '과자이야기'	2010. 2. 26	"	460
	제33회 연수구립관악단 정기연주회 '인천신인음악가들의 향연'	2010. 3. 12	"	430
	뮤지컬로 배우는 클래식 '헬로~, 모차르트'	2010. 3. 26	"	860 (2회)
	창작과비평 청소년문학상 수상작 '연극 완득이'	2010. 4. 9	"	410
	인천그린실버악단과 함께하는 '봄맞이 가요콘서트'	2010. 4. 23	"	430
	제13회 연수구립풍물단 정기공연 '신명 2010'	2010. 5. 14	"	400
	5월 가정의 달맞이 '프랑스 JAZZ와 놀다'	2010. 5. 28	"	400
	제13회 연수구립여성합창단 정기공연 '푸르른 바람아'	2010. 6. 11	"	400
	즐거운 두드림, 유쾌한 타악 '잼스틱의 퓨전 퍼포먼스'	2010. 6. 25	"	430
	제34회 연수구립관악단 정기연주회 '뉴욕과 세미클래식'	2010. 7. 9	"	435
	해설이 있는 발레 '한 여름밤의 발레 콘서트'	2010. 7. 23	"	426

구분	행 사 명	일 시	장 소	참석인원
연 수 금 요 예 술 무 대	뽕뽕이와 함께하는 '명품 버블쇼'	2010. 8. 13	연수구청 지하대강당	1,000 (2회)
	블랙라이트 퍼포먼스 '행복한 무지개 물고기'	2010. 8. 27	"	450
	마당극 '약초콜 효자뎐'	2010. 9. 10	"	450
	퓨전국악과 B-boy의 만남	2010. 9. 24	"	450
	샌드애니메이션 '모래로 음악을 그리다 '	2010. 10. 8	"	450
	제35회 연수구립관악단 정기연주회 '클래식과 팝 퍼포먼스'	2010. 10. 22	"	273
	환경뮤지컬과 갈라쇼	2010. 11. 12	"	450
	제14회 연수구립풍물단 정기공연 '風物 젊은 명인전'	2010. 11. 26	"	231
	제36회 연수구립관악단 정기연주회 '오페라 하이라이트의 밤'	2010. 12. 10	"	299
국악기 체험 '달강달강'	2010. 12. 24	"	176	
토 요 문 화 마 당	제1회 "모듬음악회"	2010. 6. 5	문화공원 야외음악당	1,000
	제2회 "손가락"	2010. 6. 19	문화공원 야외음악당	500
	제3회 "구립풍물단과 함께 하는 음악회"	2010. 7. 3	문화공원 야외음악당	300
	제4회 "열린 음악회"	2010. 8. 7	문화공원 야외음악당	1,300
	제5회 "주민자치센터 우수동아리와 함께하는 토요마당"	2010. 8. 22	문화공원 야외음악당	1,000
	제6회 "주민과 함께 하는 음악마당"	2010. 9. 4	문화공원 야외음악당	700

〈 구립예술단 활동 〉

구분	행 사 명	일 시	장 소	비고
여 성 합 창 단	대보름맞이 민속놀이 한마당 행사	2010. 2. 27	연수3동 주민센터	
	효실천사랑음악회	2010. 5. 6	노인복지회관	
	제13회 여성합창단 정기연주회 '푸르른 바람아'	2010. 6. 11	지하대강당	
	민선제4대 연수구청장 이임행사	2010. 6. 29	지하대강당	
	민선제5대 연수구청장 취임행사	2010. 7. 1	지하대강당	
	2010 인천음악제 참여	2010. 8. 20	수봉문화회관 2층	
	구민의 날 기념행사 참여	2010. 10. 5	문화공원	
	제3회 연수구립예술단 합동공연	2010. 10. 30	문화공원	
	제27회 인천시민을 위한 가곡과 아리아의 밤	2010. 11. 18	인천종합문화 예술회관	
	2010 하반기 정년퇴임식 행사	2010. 12. 24	지하대강당	
구 립 풍 물 단	연수3동 주민자치센터 민속한마당	2010. 3. 3	연수3동주민센터 주차장	
	2010 세계물의 날 행사	2010. 3. 24	인천중소기업제품 종합전시장	
	2010 연수구립 풍물단 정기공연 "신명 2010"	2010. 5. 14	지하대강당	

구분	행 사 명	일 시	장 소	비고
구 립 풍 물 단	민선제5대 연수구청장 취임행사	2010. 7. 1	지하대강당	
	7월중 토요일문화마당 “한여름밤의 꿈”	2010. 7. 3	문화공원 야외음악당	
	2010 전국 인설차 문화전	2010. 9. 17	가천의과대학	
	2010 구민의 날 행사	2010. 10. 5	문화공원	
	2010 송도동 해돋이축제	2010. 10. 19	해돋이공원	
	2010 나눔장터 운영 참여	2010. 10. 23	구청 상징광장	
	2010 국악특성화 발표회	2010. 10. 29	운서초등학교	
	제3회 구립예술단합동공연	2010. 10. 30	문화공원	
	2010 전국쌀사랑음식축제	2010. 10. 31	문학경기장 동문광장	
	제14회 연수구립 풍물단 정기공연 “풍물 젊은 명인전”	2010. 11. 26	지하대강당	
구 립 관 악 단	제33회 구립관악단 정기공연 “인천신인 음악가들의 향연”	2010. 3. 12	지하대강당	
	2010 인천예총 출범식 및 초청연주회	2010. 4. 9	인천 파라다이스호텔	
	2010 북도면 열린 음악회	2010. 5. 8	북도면 사도리	
	청소년 한마당축제	2010. 5. 22	인천학생 문화회관	
	6월중 토요일문화마당 “모듬음악회”	2010. 6. 5	문화공원 야외음악당	

구분	행 사 명	일 시	장 소	비고
구 립 관 악 단	민선제4대 연수구청장 이임행사	2010. 6. 29	지하대강당	
	민선제5대 연수구청장 취임행사	2010. 7. 1	지하대강당	
	제34회 구립관악단 정기공연 “뉴욕과 세미클래식”	2010. 7. 9	지하대강당	
	토요문화마당 “열린음악회” 개최	2010. 8. 7	문화공원	
	2010 연수구민의 날 기념연주회	2010. 10. 5	문화공원	
	송도동 해돋이축제	2010. 10. 16	해돋이공원	
	제35회 구립관악단 정기공연 “클래식과 팝 퍼포먼스”	2010. 10. 22	지하대강당	
	제3회 연수구립예술단 합동공연개최	2010. 10. 30	문화공원	
	제28회 인천합창제 참가	2010. 11. 16	인천종합문화 예술회관	
	제6회 모범청소년 장학금 수여식 및 청소년 지킴이 축제한마당 참여	2010. 11. 13	여성의광장	
	11월중 직원들을 위한 축하공연	2010. 11. 16	연수구청 1층로비	
	새생명 찾아주기 나눔 음악회 참여	2010. 11. 25	인천종합문화 예술회관	
	제36회 구립관악단 정기공연 “오페라 하이라이트의 밤”	2010. 12. 12	지하대강당	
	2010 핵심중견간부양성과정 및 외국어정예과정 수료식 참여	2010. 12. 21	인재개발원	

〈 문화예술진흥기금 지원현황 〉

(단위 : 천원)

성명(단체명)	지원금액	비 고
기 인 명	3,000	
시나브로	1,000	
김 동 순	1,500	
연수수채화사유회	2,000	
한국사회교원연수지부	4,200	
김명주 무용단	2,000	
연수문화원	5,500	
노뚝돌(유인녀)	5,512	
KAD춤새향무용단	2,700	
연수문학회(이송식)	3,000	
연수구 예술인연합회	70,000	
청목회(차인주)	2,000	
연정목연회(이봉균)	2,200	
합 계	104,612	

라. 2011년 추진계획

앞으로 구민의 문화생활 충족을 위하여 야외공연장 및 전시실을 적극 활용하여 지역문화예술인들이 왕성하게 활동할 수 있는 여건을 조성하고 구민들이 문화예술 행사를 손쉽게 접할 수 있는 기회를 점차 확대할 것이며, 또한 다채로운 행사로 지역 정체성을 높일 수 있는 각종 문화행사를 개최하여 구민의 애향심 고취와 자긍심을 갖도록 노력할 것이다.

아울러 연수금요예술무대 및 토요일문화마당의 보다 질 높은 공연을 통해 구민의 정서함양 및 문화욕구 충족과 함께 문화예술도시로서의 구민 일체감 조성에 적극 노력할 것이다.

2. 유통관련업소의 건전 문화 정착

계속되는 경기불황으로 노래연습장, 게임장 등의 신규등록업소는 현저히 감소하였으나 기존 노래연습장의 접대부고용, 주류판매 행위와 게임제공업소의 사행행위, 환전 등의 불법영업행위가 꾸준히 증가하고 있는 바, 문화체육관광부에서는 관련 법률 개정을 진행 중에 있다. 우리구에서도 지속적이고 주기적인 홍보, 지도, 점검, 단속을 통하여 관내 유통관련업소의 건전화와 자율적인 참여를 유도하여 깨끗한 이미지의 유통관련업을 정착시키고 건전한 여가문화 정착에 노력하고 있다.

가. 유통관련업소의 지도·관리

1) 유통관련업소 등록현황

(단위 : 개소)

계	노래연습장	인터넷게임 시설제공업	게임제공업	비디오감상실	복합유통게임 제공업
393	276	106	5	4	2

2) 유통관련업소 단속실적

○ 자체단속 : 69회 단속 / 99건 시정지도

(단위 : 건)

계	접대부알선	주류판매	주류보관 및 반입묵인	시설기준위반	현지시정지도
106	-	-	6	1	99

○ 행정처분 실적 : 경찰서 적발통보

(단위 : 건)

계	영업정지	과징금부과	등록취소	직권말소	경고
182	72	72	14	2	22

나. 2011년도 향후계획

관내 경찰서 및 유관기관과 함께 지속적이고 주기적인 합동지도·단속을 통해 위법업소에 대한 행정처분을 확행하고, 관련 법규의 지속적인 안내 및 홍보를 통하여 유통관련업의 건전화를 도모하는 한편, 정기적인 교육을 통해 유통관련업의 자율적인 준법 분위기를 조성하는데 기여할 것이다.

3. 체육진흥

우리구에서는 생활체육동호회 활동지원과 체육시설의 확충을 통하여 보다 많은 주민들에게 좀더 쉽고 편안하게 체육활동을 할 수 있는 기회를 제공함으로써 주민들의 욕구를 충족시키고자 노력하고 있다. 아울러 씨름선수단을 직장운동부로 운영하여 민족문화의 계승과 발전에도 이바지 하고 있다.

가. 생활체육교실 운영

1) 2010년도 추진실적

종 목	기 간	장 소	참여인원	비 고
계		5개소	2,670	
단전호흡 아침반	1월~12월	구청 지하1층	102	주 3회
단전호흡(A반)	1월~12월	구청 지하1층	181	"
단전호흡(B반)	1월~12월	구청 지하1층	110	"
생활요가(A반)	1월~12월	구청 지하1층	284	"
생활요가(B반)	1월~12월	구청 지하1층	270	"
생활요가(C반)	1월~12월	구청 지하1층	270	"
댄스스포츠(A반)	1월~12월	구청 지하1층	114	"
댄스스포츠(B반)	1월~12월	구청 지하1층	159	"
댄스스포츠(저녁반)	1월~12월	구청 지하1층	150	"
재즈로빅	1월~12월	구청 지하1층	123	"
탁 구(A반)	1월~12월	구청 지하2층	67	"
탁 구(B반)	1월~12월	구청 지하 2층	80	주 2회
당 구	1월~12월	두손당구장	75	주 3회
한국무용	1월~12월	구청 지하1층	148	주 2회
필라테스	1월~12월	구청 지하1층	105	주 3회
볼 링	1월~12월	이삭볼링장	78	"
벨리댄스(A반)	1월~12월	구청 지하1층	122	"
벨리댄스(B반)	1월~12월	구청 지하1층	132	"
아침건강생활체조	4월~12월	청량산	1일평균 20명	매일
노인건강체조(생활체조)	3월~12월	노인복지관	1일평균 40명	주 2회
노인건강체조(고전무용)	3월~12월	노인복지관	1일평균 40명	"

나. 각종 체육대회 개최 및 후원

1) 2010년도 추진실적

구분	개최시기	대 회 명	비고	
종 목 별 생활체육 대 회	4월	제4회 연수구민생활체육 테니스대회		
		제4회 연수구민생활체육 축구대회		
		제12회 연수구민생활체육 탁구대회		
		제6회 연수구민생활체육 등산대회		
		제4회 연수구민생활체육 골프대회		
	5월	제5회 연수구민생활체육 축구대회		
		제4회 연수구민생활체육 게이트볼대회		
		제7회 연수구민생활체육 검도대회		
		제3회 연수구민생활체육 풋살대회		
	7월	제2회 연수구민생활체육 낚시대회		
	10월	제3회 연수구민생활체육 국학기공대회		
		제2회 연수구민생활체육 전통무용대회		
		제10회 연수구민생활체육 볼링대회		
		제9회 연수구민생활체육 궁도대회		
		제5회 연수구민생활체육 바둑대회		
		제8회 연수구민생활체육 배드민턴대회		
	11월	제15회 연수구민생활체육 가족걷기대회		
		제4회 연수구민생활체육 태권도대회		
		제1회 연수구민생활체육 유소년 축구대회		
		제6회 연수구민생활체육 야구대회		
	12월	제9회 연수구민생활체육 합기도대회		
		제10회 연수구민생활체육 당구대회		
	전국대회	4월	대한축구협회장기 전국축구대회	
			서울·경기지역노인복지관 탁구대회	
5월		인천광역시장기 족구대회		
6월		영월동강배 전국족구대회		
		인천광역시장기 테니스대회		
8월		횡성한우배 전국풋살대회		
		연합회장배 전국국학기공대회		
9월		전국장애인체육대회 출전(파크골프)		
10월		인천광역시장기 씨름왕선발대회		
11월		제26회 전국 궁도종합선수권대회		
	인천시장기 노인게이트볼대회			

다. 연수구청 씨름단 운영

1) 목 적

- 체육의 국제경쟁력 강화를 위한 엘리트체육의 지속육성
- 선수의 고용기회 부여로 경기인구의 저변확대
- 우수선수의 지속적인 선수생활 여건 제공
- 직장운동경기부를 통한 단합도모 및 애향심 고취

2) 씨름단 구성

- 창단일시 : 1996. 1. 15.
- 팀 명 칭 : 연수구청씨름단
- 구 성 : 감독1명, 코치1명, 선수9명, 조리사1명

3) 2010년도 주요실적

대 회 명	대회기간	장 소	성 적
2010 청양 장사씨름대회	3.13~16	충남 청양	개인 : 3위(1명)
제40회 회장기 전국장사 씨름대회	3.19~25	충북 청양	단체 : 3위 개인 : 1위(1명), 2위(1명), 3위(2명)
제24회 전국시도대항 장사씨름대회	4.16~22	경남 남해	개인 : 1위(1명), 2위(1명), 3위(1명)
제47회 대통령기 전국장사씨름대회	7.22~28	충북 문경	개인 : 3위(1명)
제64회 전국씨름선수권대회	8.20~26	부산 기장	단체 : 3위 개인 : 3위(1명)
제91회 전국체육대회	10.6~12	경남 진주	일반부 장사급 : 금메달 일반부 용장급 : 동메달

라. 2011년 추진계획

생활체육 활성화를 위하여 각종 체육행사를 적극 지원하고, 인천대교 교량하부 체육시설 조성 등 체육시설 인프라 구축을 통해 구민들의 건강증진과 여가선용에 이바지 하며, 직장운동부인 연수구청 씨름단의 운영에 만전을 기하여 건강도시 연수구 구현을 위하여 노력할 것입니다.

4. 청소년 보호·육성

현대사회는 사회구조가 복잡 다양하며 개인주의와 핵가족화가 만연되어 개인간의 대화가 단절되어 우리의 청소년들이 갈등과 혼란으로 각종 유해환경의 유혹으로부터 쉽게 넘어갈 수 있는 유해요소가 주변에 널리 분포 되어 있다. 따라서 유해환경 요소로부터 청소년들을 내일의 주역으로 자랄 수 있도록 올바르게 이끌어주고 청소년 시기의 욕구를 충족시켜줄 청소년 프로그램을 보급·활성화하여 건전한 사회의 일원이 될 수 있도록 청소년 보호·육성에 적극적으로 관심과 노력을 가져야 할 것이다.

가. 청소년보호

1) 청소년유해업소 현황

(단위 : 개소)

계	유흥주점	단란주점	일반음식점			휴게음식점	무도학원	이용업	숙박업	노래연습장	비디오감상실	게임제공업	
			대포선술집	호프소주방	카페							청소년게임장	복합유통게임장
1,077	94	35	58	233	22	205	1	64	61	277	4	21	2

2) 청소년 유해업소 단속실적

- 단속현황 : 161회 2,300개 업소 지도단속

나. 청소년육성

1) 청소년관련시설 현황 및 운영실적

<청소년 공부방>

명칭	위치	규모(m ²)	정원	이용실적
연수2차청소년공부방	연수2동 연수2차@내	62.7	42명	6,701
주공3차청소년공부방	연수3동 주공3차@내	93.8	57명	5,362
늘푸른 청소년공부방	선학동 시영@내 늘푸른교회	85.8	54명	7,946

〈 청소년 상담센터 〉

명 칭	위 치	규모	운영방법	운 영 실 적							
				연수구 청소년 지원센터	연수3동 주민센터 4층	116.8㎡	자격을 갖춘 상담원 5명 상시근무	· 지방청소년상담사업			
구분	계	개인 상담	또래 상담					전화 상담	진로 탐색	예비 고등학교	비고
인원 (명)	8,839	2,887	257					1,885	1,940	1,870	
· 통합지원체계운영사업											
구분	계	아웃 리치 사업	특별 교육	학교밖 청소년	한부모 가정	심리 패키지	성폭력 피해자 지원	비고			
인원 (명)	5,004	2,995	31	252	43	1,665	18				
· 인터넷중독예방사업											
· 교육복지사업 등											

〈 연수구 청소년수련관 〉

○ 현 황

명 칭	위 치	규 모	운 영 단 체	비 고
연수구 청소년 수련관	연수구 동춘1동 산29-1, 5, 6	지하1층, 지상3층 2,064㎡	재단법인 인천가톨릭 아동청소년재단 (위탁일자: 2001년부터 ~현재)	직원구성 - 관장 : 1명 - 직원 : 12명

○ 이용실적

구 분	청 소 년	지역주민	비고
계	216,254	77,052	
2001년	18,321	12,026	
2002년	20,094	10,384	
2003년	15,243	5,901	
2004년	28,520	4,973	
2005년	21,346	19,011	
2006년	21,906	6,055	
2007년	19,953	8,427	
2008년	14,446	14,446	
2009년	25,819	9,434	
2010년	30,606	9,295	

2) 청소년 프로그램 개최 실적

행 사 명	행사일	장 소	참여 인원	주요행사내용
e-sports 대회	5월 22일~23일	청소년수련관	69	스타크래프트 등 e-sports 대회
풋살축구	5월 15일~16일	청소년수련관, 장애인체육관	187	팀별풋살축구대회 (초, 중, 고등부)
낚시체험	6월 12일	영흥도	40명	아빠와 함께하는 낚시체험
청소년 가요제	7월 10일	평생학습관	25개팀	가요대회
만화그리기대회	10월 16일	부수지공원	150	만화그리기대회
수련캠프	7월 28일~30일	속리산	56	레포트 활동, 문화탐방
청소년문화페스티벌	7.24, 9.25, 10.9, 10.24	문화공원	1,000	가요 및 댄스대회, 악기, 클래식, 무술
스키캠프	2011.1.5~6	현대성우리조트	30	스키캠프

다. 2011추진계획

2011년도에는 청소년 야외무대의 일환인 청소년 문화 행사를 연중 개최하여 청소년들의 끼와 재능을 발산하는 자리를 마련하고, 예절캠프를 실시하여 효와 예를 실천할 수 있도록 하며, 청소년 열린문화축제와 청소년 수련캠프를 통하여 청소년들의 특성을 계발토록 하는 한편 청소년 유해업소에 대한 계도 및 단속을 지속적으로 추진하여 청소년들의 건전한 문화 정착에 힘쓸 계획이다.



제6장 지역경제

제14절 | 지역경제

제15절 | 상공·에너지

제16절 | 고용안정관리

제6장 지역경제



제14절 지역경제

1. 재래시장 육성 및 지원

가. 목적

유통시장 전면 개방에 따른 대형할인점 입점 및 통신판매업, 인터넷 쇼핑물 등 신소비 문화 확산과 소비자의 구매패턴 변화로 인하여 침체 일로를 겪고 있는 재래시장의 경쟁력 강화를 위하여 시설현대화 사업을 추진함으로써 재래시장의 상권회복으로 지역경제 활성화 도모

나. 추진방침

재래시장 환경개선 사업으로 전기 및 소방설비 홍보간판정비, 아케이드 설치 등 고객편의 시설 개선 지원 확대로 시장주변 미관 개선 및 소음·화재로부터 안전성을 확보함으로써 이용고객의 시장접근 편리성을 제고하고 온누리 상품권 발행 지원사업 등 시장 경영혁신 지원사업을 통하여 재래시장 활성화에 기여할 것이다.

다. 그간의 추진실적

1) 옥련시장 시설현대화사업 추진

- 사업기간 : 2010. 11 ~ 2011. 6
- 위 치 : 인천. 연수. 옥련동 462번지 일원
- 소요예산 : 2,277백만원(국비1,366, 시비410, 구비273, 민자 228)
- 사업내용 : 아케이드 설치, 전기 및 소방 설비, 홍보간판 정비 등

2) 명절맞이 온누리 상품권 판매

- 판매액 : 179,130천원
 - 설 맞이 : 107,970천원
 - 추석맞이 : 71,160천원
- 집중판매기간
 - 설 맞이 : 2010. 2. 1 ~ 2. 28
 - 추석맞이 : 2010. 9. 1 ~ 9. 30
- 판매방법
 - 전 공직자 자율참여
 - 각동 자생단체 적극활용
 - 각종 행사 시상·격려품, 명절위문품 등에 상품권 활용
- 상품권 종류 : 2종류(5천원권, 1만원권)
- 사 용 처 : 재래시장 31개소 및 지하도상가 15개소

라. 2011 추진계획

1) 옥련시장 시설현대화사업 추진

- 사업기간 : 2010. 11 ~ 2011. 6
- 위 치 : 인천. 연수. 옥련동 462번지 일원
- 소요예산 : 2,277백만원(국비1,366, 시비410, 구비273, 민자 228)
- 사업내용 : 아케이드 설치, 전기 및 소방 설비, 홍보간판 정비 등

2) 명절맞이 온누리 상품권 판매·판촉

- 판매액 : 2억
- 판매기간 : 2011. 1. ~ 지속
- 판매방법
 - 전 공직자 자율참여
 - 각동 자생단체 적극 활용
 - 각종 행사 시상·격려품, 명절위문품 등에 상품권 활용
- 상품권 종류 : 2종류(5천원권, 1만원권)
- 사 용 처 : 전국 16개 시·도 780여개 시장

다. 그간의 추진실적

1) 지역물가안정 관리

- 물가대책위원회
 - 구 성 : 위원 8명
 - 기 능
 - 지역경제 활성화 및 물가안정 대책협의
 - 주요물가의 수급과 가격안정 대책
 - 기타 물가안정과 관련된 사항

2) 개인서비스 요금 안정대책 추진

- 중점관리품목 : 49개 품목

구 분	개 수	품 목
외식비	26종	설렁탕, 냉면, 비빔밥, 갈비탕, 삼계탕, 김치찌개백반, 된장찌개백반, 불고기등심, 돼지갈비, 삼겹살, 쇠갈비, 자장면, 짬뽕, 탕수육, 돈가스, 생선초밥, 튀김닭, 햄버거, 피자, 칼국수, 라면, 김밥, 커피, 국산차, 생맥주
기타서비스	23종	세탁료, 의복수선료, 공동주택관리비, 운동경기장관람료, 택배이용료, 수영장이용료, 볼링장이용료, 골프연습장이용료, 당구장이용료, 노래방이용료, PC방이용료, 영화관람료, 사진촬영료, 사진인화료, 영상매체대여료, 대입학원비(종합), 찜질방이용료, 숙박료(호텔), 숙박료(여관), 콘도이용료, 이용료, 미용료, 목욕료

- 개인서비스업소 전수조사
 - 대상업소 : 2,000개 업소
 - 지도점검 : 월 1회
 - 개인서비스업요금 과다인상업소에 대한 강력한 행정조치
- 구 홈페이지를 이용한 비교가격 게시
 - 개인서비스요금 가격 : 1,200개소 12회
 - 대형유통업체 농축수산물, 생필품 가격 : 9개소 12회

라. 2011 추진계획

대외적으로는 국제유가의 불안요인 상존, 달러화 환율의 변동성 증대 및 세계경제 성장률 저하 등 경제 성장세가 다소 둔화될 가능성이 상존하고 있어 2010년에 비해 호전되기는 어려울 것으로 예상되며 국제유가상승 등으로 인한 물가상승이 예상되어 우리 구에서는 지역물가안정 및 경제활성화를 위하여 비상경제상황실을 상시 운영해 나가며 개인서비스업소 지도·점검하고 지역물가 동향에 따른 물가모니터운영 및 구 홈페이지인터넷 서비스 제공과 소비자 보호활동을 강화해 나갈 예정이다.

3. 농축산관리

가. 농정관리

우리 구에 소규모로 남아있던 논농업지역이 2014년 아시안게임 관련 부지로 전부 포함됨에 따라 현재는 논농업지역이 남아있지 않은 상태이다. 택지개발로 조성된 신도시의 특성상 소규모 농지 등이 산재하여 영농여건이 전반적으로 불리한 실정, 환경친화적인 자연 순환농업의 정착 및 고품질 안전농산물 생산을 유도하고 토양 개량제사업 등을 통해 토양환경 보전·지속가능한 농업 정책을 추진할 예정이다.

1) 그 간의 추진실적

○ 토양개량제 공급

동 명	규산(논)		석회(밭)		사업비
	면적	물량	면적	물량	
선학동			0.9ha	2톤	291천원

○ 우수농산물 학교급식 지원

지원학교							학생수	지원액
계	보육 시설	유치원	초등 학교	중학교	고등 학교	특수 학교		
39	4	5	17	11	1	1	33,070명	838,224천원

2) 2011 추진계획

대규모의 아파트단지 등 신도시로 조성된 우리 구의 특성상 농지면적이 극히 작은 면적이며, 아시안게임부지 수용으로 그 면적은 대폭 감소되었다. 기존에 남아있는 농지에 토양개량제 공급사업 등 친환경 유기질비료 지원으로 자연 순환적이고 지속 가능한 생산을 유도하고 식량의 안정적 생산에 최선을 다할 계획이다.

나. 축산관리

1) 가축현황

2010년말 현재 우리 구 가축사육 현황을 보면 주요가축사육 농가수는 2,659가구이며, 사육두수는 5,616두다.

〈 2010년말 주요가축 사육현황 〉

(단위 : 가구, 두)

구분	총계	우 제 류									가금류			기타		
		합계	소			돼지	산양 (염소)	사슴	소계	닭	오리	말	개	꿀벌		
			소계	한육우	젖소											
농가 (가구)	2,659	5	1	1	-	-	2	2	40	31	9		2,614			
두수	5,616	47	5	5	-	-	30	12	950	500	450		4,619			

2) 그간의 추진실적

○ 가축방역

가축방역을 통한 가축질병의 조기에방을 위하여 관내 수의사 1명을 공중방역수의사로 위촉, 이동진료 및 순찰토록하여 광견병 예방접종 및 뉴캐슬병 예방접종 등의 예방접종을 연 2회(춘·추계) 정기적으로 실시하는 등 가축 방역에 철저를 기하고 있다.

〈 2010 가축 예방접종 실적 〉

대 상 가 축	병 류 별	가축 예방주사 시술실적
계		5,057두
개	광견병	3,057두
닭	뉴캐슬병	2,000두

제15절 상공 · 에너지

1. 상정관리

가. 상정관리

<대 규모 점포 현황>

(단위 : 개소)

점포수 (개)	상 호	소 재 지	허 가 일	매장면적 (㎡)	점포수 (개)
시 장	유천아파트상가	연수동 534	'93.10.27	3,399.75	95
	대동종합시장	연수동 633	'94.03.26	4,288.12	37
	연수시장	동춘동 925-7	'94.06.02	5,383.45	124
	롯데슈퍼	동춘동 932	'04.05.01	5,299.89	42
	홈센터 연수점	청학동 451	'94.11.04	8,188.86	8
	연수구 옥련시장	옥련동 462-23	'05.09.26	3,394	31
대형점	롯데마트 연수점	청학동 502-4	'00.03.08	14,249.33	직영
	E-마트	동춘동 926-9	'02.11.08	18,016.99	직영
전문점	고려조경(주)연수점	청학동 455	'09.02.08.	13,540	직영 및 임대

나. 가격표시제 실시

가격표시의 정착을 위하여 대형점, 시장, 상가 등 관내 121개 업소를 대상으로 소매, 수입가격표시 이행실태에 대하여 지도 점검을 실시하고 있다.

가격표시제의 조기정착을 위하여는 상인들의 노력과 시민의식이 절실히 요구되며 동 제도의 조기 정착을 위하여 지속적인 지도점검과 홍보활동을 강화하기로 하였다.

다. 일반공산품 품질관리

소비자의 권익을 보호하고 공산품의 품질향상을 목적으로 사전·사후 검사 품목, 안전인증대상전기용품에 대하여 분기별로 지도·단속을 실시하고 있다.

단속대상 공산품은 다음과 같다.

〈단속대상 품목〉

○ 공 산 품

(단위 : 품목수)

구 분	품목수	주 요 단 속 내 용	비고
계	86		
안전인증대상공산품	18	안전인증 표시여부	
자율안전확인대상공산품	47	자율안전확인 표시여부	
안전·품질표시대상공산품	14	안전·품질 표시여부	
어린이보호포장대상공산품	7	어린이보호포장 표시여부	

○ 전기용품

(단위 : 품목수)

구 분	품목수	단속내용	품 목
계	149		
안전인증대상 전기용품	54	○ 안전인증 표시여부	○ 전선, 전기다리미, 전동공구 등 54개품목

라. 계량질서의 확립

건전한 상거래질서를 확립하고 소비자를 보호하기 위하여, 상거래용으로 사용 하는 계량기에 대하여 정기검사 및 수기검사를 실시하고 있다.

1) 정기검사

계량에 관한 법률에 의거 2년마다(짝수년도) 정기검사를 받아야 할 계량기는 거래 또는 증명에 사용되는 계량기로서 전기식지시저울, 판수동 저울, 접시지시 저울, 분동, 추, 눈새김 탱크가 있으며, 정기검사에서 합격한 계량기는 합격필증을 부착하고 불합격한 계량기는 사용중지 처분 조치하고 있으며, 미수검 계량기에 대하여는 1회에 한하여 추가검사를 실시하고, 최종 미수검 계량기는 관련법에 의거 행정처분하고 있다.

2) 수시검사

정량거래 질서확립과 소비자를 보호하기 위하여 계량기 사용업소를 대상으로 수시 검사를 실시하고 있으며 특히 소비자들이 많이 이용하는 대형점, 정육점, 청과상 등을 중점적으로 실시하고 있다.

검사시기	검 사 대 상	검 사 방 법	검 사 결 과
설 날	전기식지시저울 등 상거래용으로 사용중인 계량기(저울)	대형유통점 등 개별 점검	○ 점검개소 : 65개소 ○ 점검기물 : 118대 ○ 점검결과 : 특이사항 없음
특별점검	상거래용으로 사용중인 계량기(주유기)	주유소 개별 점검	○ 점검개소 : 25개소 ○ 점검기물 : 121대 ○ 점검결과 : 특이사항 없음
실량표시 상 품	과자류등 포장된 제품	할인점에서 구입후 검사	○ 점검품목 : 19종 ○ 점검기물 : 57개 ○ 점검결과 : 실량 표시 적합

2. 중소기업 육성

가. 공장등록 현황

연수구는 주거 중심도시로서 등록된 공장은 13개 업체가 있으나, 대부분 소규모 도시형 공장들로 현황을 보면 다음과 같다.

<업 종 별 현 황>

(단위 : 개소, 등록공장기준)

구 분	계	기계,금속	전자	식품	종이,인쇄	기타
업체수	15	2	7	2	1	3
종업원	146	8	98	21	11	8

나. 중소기업 육성

중소기업은 산업의 밑바탕을 이루고 있을 뿐 아니라 고용이나 산업 등에서 큰 비중을 차지하고 있어 지역경제 발전에 여러가지 중요한 역할을 담당하고 있다.

그러나, 대기업에 비해 자금면이나 기술면, 경제면에서 열악한 실정에 있어 이를 균형 발전시키기 위하여 우리 구와 더불어 인천광역시와 중소기업청에서는 중소기업 육성자금 등 각종 지원자금과 중소기업 기술지원사업 등 시책사업에 대한 혜택을 받을 수 있도록 추천 및 홍보 등으로 지원을 하고 있다.

1) 상공인 특례보증 지원

가) 사업목적

성장가능성은 있으나 담보능력이 부족한 소상공인에게 특례보증 지원을 통하여 상공업체의 건전한 성장 도모

나) 사업개요

- (1) 출연금액 : 총 200백만원(누계 645백만원)
- (2) 지원한도 : 482만원(출연금액의 8.3배)
- (3) 보증기간 : 1년, 2회 연장 가능, 3년초과시 20% 의무 상환
- (4) 보증기관 : 인천신용보증재단
- (5) 보증수수료 : 보증금액의 1%
- (6) 대출이자 : 년 5 ~ 7%(해당은행 금리에 따름)
- (7) 지원대상 : 관내 상공업체(소기업인·소상공인)

다) 사업절차

사업절차	접수	검토·협의	심사	보증	추천
추진기관	⇒ 기업 →구청	⇒ 구청	⇒ 재단	⇒ 재단	⇒ 구청
소요일수 (17일)	5일	2일	8일	1일	1일

라) 2010년 실적

- 추천실적 : 2회

○ 홍보실적

- 홍보물 발송실적

(단위 : 매)

구 분	계	상반기	하반기
발송수량	4,521	2,220	1,258

○ 지원실적

(단위 : 업체수,백만원)

지원시기	신청업체	신청금액	지원업체	보증금액	대출금액
계	160	3,940	56	1,064	1,064
2010. 5.	65	1,612	21	457	457
2010. 9.	95	2,328	35	607	607

마) 2011년 계획

(1) 지원개요

○ 지원규모 : 1,395백만원

※ 기 지원 금액의 상환 및 특례보증 출연에 따른 보증 규모 확보

○ 지원내용 : 업체당 30백만원(단, 창업은 20백만원)

○ 지원시기 : 연2회 (11. 5월, 10월)

(2) 우선추천대상

(가) 연수구 선정 모범업소·표창업소, 천재지변에 의한 재해기업

(나) 벤처기업, 수출기업, 제조업 및 소매점을 영위하고 있는 업체

(다) 사업장 주소와 대표자 거주지가 연수구인 업체

(라) 여성기업

(3) 지원금액 소진시 대책

(가) 인천광역시에서 출연한 인천신용보증재단의 일반보증 대체

(나) 인천소상공인지원센터 자금 활용(대체)

(다) 영세자영업자 특례보증 안내

2) 인천광역시 경영안정자금 안내

가) 사업목적 : 중소기업의 생산성 향상과 품질경쟁력 향상을 위한 저리 경영
안정자금 지원

나) 지원대상

- 제조업 및 제조업관련 서비스업체
 - 인천광역시 지역 내에 공장을 등록하고 가동 중인 제조업 전업을 30%이상인 제조업과 제조업관련 서비스업, 제조업관련 지식기반서비스업
 - ※ 「소기업 및 소상공인 지원을 위한 특별조치법」 제2조에 규정한 소기업체로 건축물의 사용용도가 공장 또는 제조장인 업체
- 시내버스운송업, 자동차정비업(종합, 소형)
 - 인천광역시 지역 내에 사업장을 두고 「여객자동차운수사업법」에 의하여 현재 노선 운행 중인 시내버스 운송업체
 - 인천광역시 지역 내에 사업장을 두고 자동차관리법에 의거 현재 영업중인 자동차정비업(종합, 소형)
- 디자인, 레저, 관광업체, 무역업, 택시운송업, 측량업
- 건설업, 전기공사업, 정보통신공사업, 소방설비공사업, 문화재수리 공사업체
- 정부 또는 인천광역시가 지정한 창업보육센터에 입주한 업체
- 경영안정자금 기 대출 상환업체 중 지원 결정액 잔액이 남아있는 업체로서 추가지원을 원하는 업체
- 관외 중소기업이 우리시 관내로 이전하는 경우

다) 지원제외 대상

- 시(市) 또는 구(區) 경영안정자금 수혜자로 접수일 현재 상환중인 업체
- 휴·폐업중인 업체, 제조업 전업을 30% 미만인 업체(제조업체에 한함)
- 부동산, 골프 및 스키 등 향락 투기 조장업

라) 지원조건

- 지원한도 : 업체당 4억원 이내(단, 우리시 관내로 이전하는 기업은 10억원 이내, 인천시 지정 유망 중소기업은 5억원 이내)
- 융자기간 : 자율선택
 - 3년(6개월 거치 년2회 균등분할상환<총 5회>)
 - 2년(2년 거치 일시상환)
- 대출금리 : 고정 또는 변동금리 자율 선택
 - 4년 (1년 거치 6회 분할 상환)
 - 3년 : 연4.3~5.3% 이하(우대업체 2.8~4.8% 이하)
 - 보증서 담보 : 4.3%이하 / 부동산, 기타 담보 : 5.3%이하

- 2년 : 연4.2~5.2% 이하(우대업체 2.7~4.7% 이하)
 - 보증서 담보 : 4.2%이하 / 부동산, 기타 담보 : 5.2%이하
- 우대 업체 : Global 기업, 인천시 지정 유망 중소기업체, 인천시 중소기업인 대상 수상업체, 인천시 지역 내 업체 중 개성공단 입주업체, 여성이 대표로 있는 업체(대출금리는 일반 업체와 동일. 지원한도액 5억원 이내), 재해를 입은 중소기업체, 우리시 관내로 이전하는 관외 중소기업, 장애인 기업활동 촉진법 규정에 의한 장애인 기업

마) 접수처 : 인천광역시중소기업종합지원센터 사업관리부 ☎(032)260-0221
 인천광역시 연수구 송도동 7-50 갯벌타워 15층

3. 에너지 관리

연료 및 열은 연간사용량이 석유환산 톤으로 1천TOE이상 전기의 경우에는 계약 전력 500KW 이상으로서 연간사용량 4백만KWH 이상 사용시 지정열관리대상자와 지정 전기관리대상자로 구분하여 관리하고 있다.

<에너지관리대상자 현황(열 및 연료, 전기)>

(★ 중복관리대상임)

순번	업 체 명	소 재 지	업종	비 고
1	연수현대1차A	동춘동 928	아파트	열 및 연료
2	연수동아금호A	동춘동 923	"	열 및 연료, 전기 ★
3	대한주공연수1차A	연수동 533	"	열 및 연료, 전기 ★
4	연수우성1차A	연수동 635	"	"
5	연수2차현대대림A	동춘동 924	"	열 및 연료
6	연수주공3차A	연수동 578-2	"	"
7	옥련현대2차	옥련동 633		열 및 연료, 전기 ★
8	우성2차A	연수동 634	"	열 및 연료, 전기 ★
9	대우2차 삼환A	동춘동 925-7	"	열 및 연료, 전기 ★
10	선학시영A	선학동 347	"	열 및 연료
11	한국가스공사	동춘동 973		열 및 연료, 전기 ★
12	승기수질환경사업소	동춘동 947		"

제16절 고용안정관리

1. 공공근로사업 추진

가. 목 적

공공근로사업은 IMF 관리체제 이후 실업사태에 대처하기 위해 저소득 실업자에게 정부 또는 지방자치단체가 한시적으로 일자리를 제공함으로써 최소한의 생계를 보호해 주기위한 실업대책이다.

공공근로사업은 짧은 기간에 많은 일자리를 제공할 수 있어 미국 등 외국에서도 대량 실업자에 대대적으로 시행하여 왔으며 올해에도 그간의 문제점을 개선하여 더욱 효율성 있고 생산성 있는 사업을 선정하여 공공근로사업을 추진하고 있다.

나. 그간의 추진실적

1) 2010년 제1~4단계 공공근로사업

- 사업기간 : 2010. 1. 4. ~ 12. 17.
- 사 업 비 : 1,640,000천원
- 참여인원 : 603명/년
- 중점추진사항 : 청년실업자 고용 전산화 사업 중점추진 및 주민복지증진 사업
- 주요사업내용
 - 지방세 과세 및 징수자료 정비사업
 - 여권업무 안내지원사업
 - 불법 유동광고물정비사업
 - 보건의료 예방접종사업
 - 아름다운 손길 파견사업
 - 푸드마켓 지원사업 등

다. 2011 추진계획

저소득층의 일자리 제공으로 생활안정 및 사회참여 기회를 부여하고 사회복지, 민원행정서비스 지원사업 및 도시기반 조성사업 지원으로 행정서비스의 질을 향상

시킴을 위하여 푸드뱅크사업, 옥외 광고물 정비, 도로명새주소 사업 등을 추진하여 실업자의 고용을 확대할 계획이다.

1) 사업기간

- 가) 제1단계 : 2011. 1. 3 ~ 3. 18.
- 나) 제2단계 : 2011. 4. 1 ~ 6. 17.
- 다) 제3단계 : 2011. 7. 1 ~ 9. 16.
- 라) 제4단계 : 2011. 10. 4 ~ 12. 16.

2) 총사업비 : 1,071,990천원

(교부세 : 39,000천원, 시비 : 39,000천원, 구비 : 993,990천원)

3) 신청자격 : - 신청일 현재 만 18세이상 60세 이하의 실업자

- 본인 또는 배우자가 정기소득이 없는 자로서 구직등록한 자

2. 고용안정

해직근로자 등 실업자에게 취업알선 및 취업교육을 통한 직업능력 개발로 재취업할 수 있는 기회를 제공하여 고용안정을 도모하고 구인난을 겪고 있는 중소기업에는 맞춤 인력을 지원함으로써 지역경제 활성화를 도모하는데 그 목적이 있음.

가. 일반현황

1) 취업알선

구인·구직자에게 취업정보를 정확하고 신속히 제공하여 구직자에게는 적성에 맞는 직장을 알선하고, 구인업체엔 필요한 노동력을 공급하여 줌

가) 노동부 고용안정전산망(Work-Net)을 통하여 신속·정확한 취업정보서비스를 무료로 제공함.

나) 취업알선 업무처리

- 구인 업체, 구직자 서로의 조건을 검색하여 적합한 직장을 알선
- 구직자에게 적당한 취업처가 없을 때는 90일 동안 계속 일자리를 탐색

- 구인자에게 적당한 인력이 없을 때는 60일 동안 검색 및 홍보
- 노동부 직업훈련프로그램 안내 및 다양한 취업정보 제공

나. 2010 추진실적

1) 구인·구직 등 추진실적

년 도	구 인	구 직	알 선	취 업		
				계	일반취업	공공근로
2010	1,630	3,394	5,675	1,856	740	1,116

2) 취업정보센터 운영 실적(2010년도)

< 학력별 취업 현황 >

구분	초졸이하	중졸	고졸	초대졸	대졸이상	계
구인	1,452	30	120	20	8	1,630
구직	711	651	1,710	149	173	3,394
취업	394	364	920	78	100	1,856

< 연령별 취업 현황 >

구분	19세이하	20-29	30-39	40-49	50-59	60세이상	계
구인	0	150	865	343	161	111	1,630
구직	33	237	416	845	1,003	860	3,394
취업수	12	190	191	400	597	466	1,856

3) 「구인·구직 만남의 날 행사」 개최

구분	참여업체		구직자	채용실적	비 고
	직접	간접			
2010.04.,22	28개업체	31개업체	700여명	57명	
2010.11.10.	22개업체	50개업체	500여명	34명	

다. 2011년 추진계획

1) 구직상담

심층상담과 고충상담을 통한 전문적인 구직 상담 실시

2) 구인상담

구인업체 접수 후 구인업체의 근무환경조사를 위해 출장을 실시하여 구직자의 안정된 일자리 제공

3) 고용안정정보망 (work-net)에 등록

지속적인 고용안정정보망(WORK-NET) 및 인천종합일자리공시시스템을 통한 구인 구직 신청, 알선, 채용 등의 전과정 전산화 관리

4) 동주민센터 취업상담원 교육 및 방문지도

동주민센터 취업상담원의 낮은 근무경력으로 인한 원활한 취업상담이 우려됨에 따라 관내 11개 동을 월별로 순회하며 취업상담업무 지도를 함으로써 상담사의 전문성을 높혀 효과적인 취업지원 서비스 제공

5) 적극적인 구인처·구인정보 개발

- 송도신도시 입주 업체 및 남동공단 사업장, 중대형마트 등 중소 우량기업과 고용에 어려움을 겪고 있는 관내 영세사업장을 집중 관리
 - 맞춤형 고용서비스, 기업지원제도 안내 등
- 구인발굴단 운영
 - 전문직업상담사 2명(공공근로)을 고용하여 구인업체를 직접 방문함으로써 업체의 요구사항 등 현황을 정확히 파악하여 매칭
 - 구인업체 방문시 취업지원 시책 설명 및 애로사항 수렴

6) 전문직종 분야의 구인 유인

- 송도신도시 입주업체와 남동공단을 직업상담원이 직접 방문하여 전문직종 분야의 구인 유인
- 방향
 - ⇒ 현재 회사가 채용하고 있는 전문 직종 및 차후 채용 가능성이 있는 전문

직종의 조건 등에 관한 정보 수집 및 DB구축

⇒ 채용 계획 여부 확인 → 채용 계획 시 취업정보센터 이용 유도

7) 구인정보 게시판 관리 및 취업정보 제공

- 매일 고용안정정보망에 등록된 구인에 관한 정보를 업종별로 게시판에 게재
→ 구직자 스스로 새로운 구인 정보에 접근, 탐색 가능하도록 운영

8) 「구인·구직자 만남의 날」 행사 운영

- 운영시기 : 년 2회(4, 10월)
- 행사내용 : 현장 면접, 각종 취업관련 상담 제공
- 유관기관 행사 참여 협조 요청
 - 한국산업단지공단 경인지역본부 : 남동공단 업체에 행사 홍보
 - 인천고용센터 : 실업급여, 고용보험 상담
 - 인천 소상공인 지원센터 : 소자본 창업 상담
 - 한국산업인력공단 경인지역본부 : 직업훈련상담 등
- 상담제공
- 추후 알선 제공
- 홍보



제7장 건설교통

제17절 | 건축 행정

제18절 | 교통 행정

제19절 | 재난 관리

제7장 건설교통



제17절 건설행정

1. 도로관리

가. 일반현황

우리 구 도로분야의 일반현황은 도로, 도로시설물, 가로등, 보안등 현황으로 구분한다.

1) 도로현황

우리 구의 도로현황은 2010년 12월 현재 도로율 20.7%로 도로의 세부내용은 다음과 같다.

(송도국제도시 제외)

구 분	폭 원(M)	노 선 수	연 장(M)	면적(m ²)	비 고
고속국도	-	1	1,824.0	72,960.0	
일반국도	-	1	5,450.0	198,000.0	
광 로	40M 이상	8	22,774.0	995,960.0	
대 로	25 ~ 35	12	23,198.7	665,530.4	
중 로	12 ~ 20	78	31,083.0	509,336.0	
소 로	12M 미만	488	81,833.0	620,386.0	
계		588	166,162.7	3,062,172.4	
보행자 전용도로		35	4,022	29,418	

2) 도로시설물 현황

우리 구 관내 도로시설물은 총 20개로써 주요시설물은 고가차도, 지하차도, 지하 보도, 보도육교 등으로 원활한 교통소통을 위하여 유지관리에 최선을 다하고 있으며, 도로시설물의 현황은 다음과 같다..

(단위 : 개소)

계	고가차도	지하차도	지하보도	보도육교	입체교차로	터 널
20	3	4	5	5	1	2

3) 가로등 현황

가) 도로조명 시설을 확충하고 능동적인 유지관리를 통하여 주민의 야간보행과 안전한 차량통행을 확보함과 동시에, 전기 안전사고에 대한 사전예방으로 주민생활 불안감을 해소하여 쾌적한 도심환경 조성에 힘을 기울여왔다.

나) 연수구 관내 가로등 현황은 다음과 같다.

(단위 : 등)

구 분	램 프 종 류						자동점멸기	비고
	계	나트륨등	메탈등	세라믹	COP램프	LED		
가 로 등	5,176	4,092	47	933	23	81	252개소	

4) 보안등 현황

(단위 : 등)

계	옥련1동	옥련2동	선학동	연수1동	연수2동	청학동	동춘1동
1,967	310	194	326	338	61	407	331

나. 도로건설 및 유지관리 실태

우리 구는 2010년도에 도로유지관리 사업으로 노후된 이면도로, 경계석, 인도, 부족한 교통시설물 등에 중점을 두고 사업을 추진, 총 38건에 1,572백만원을 투입하여 도시 미관증대 및 주민생활의 질 향상에 크게 기여하였다.

1) 주요 도로개설 및 유지관리 실적

(단위 : 천원)

공사현황	사업비	공사기간	공사개요	비고
동춘동 동춘길 일원 도로정비공사	178,710	2010.05.24 ~2010.07.12	- 인도포장 L=1,600m, B=2.4m - 아스콘덧씌우기 L=310m, B=7.5m	
청학동 주민센터 일원 표층보강공사	129,319	2010.03.12 ~2010.04.08	- 절삭후 아스콘 포장 97.19a	
선학동 일원 외 1개소 과속방지턱 도색공사	18,293	2010.02.24 ~2010.03.10	- 과속방지턱 42개소 도색 황색 626㎡, 백색 626㎡	
옥련동 대암로 일원 표층보강공사	104,064	2010.03.12 ~2010.04.08	- 절삭후 포장 81.82a - 차선도색 백색 286㎡, 황색 85㎡	
연수동 함박 중앙로 일원 굴착복구공사	92,005	2010.03.09 ~2010.04.05	- 아스콘 절삭후 재포장 65.94a	
연수동 주공3차@ 일원 인도정비공사	33,022	2010.03.09 ~2010.04.05	- 인도정비 7.5a	
인천여고 일원 굴착복구공사	27,916	2010.03.29 ~2010.04.25	- 인도포장 A=10.03a - 보차도 경계석 및 측구보수 25m - 가로수 보호틀 재설치 N=53조 - 빗물받이보수 N=15조	
옥련동 성진물텀병 일원 외 1개소 표층보강공사	43,405	2010.04.02 ~2010.04.30	- 아스콘 덧씌우기 30a - 과속방지턱 설치 30개소	
연수 공동구 수중펌프 교체공사	18,112	2010.04.16 ~2010.05.05	- 7.5kw×2대 - 5.5kw×2대	
원인재로 일원 도로표지판 정비공사	18,344	2010.04.23 ~2010.05.07	- 한방향수정:5개소 - 도로명만수정:14개소 - 거주도색:2개소 - 도로명삭제:50개소	
2010년 도로표지판 (도로명판) 정비공사	18,480	2010.03.03 ~2010.03.17	- 도로명판:27개소 - 문구수정:6개소	
어촌계 진입통로 정비공사	17,170	2010.05.19 ~2010.06.07	- 콘크리트(도로)포장 A=361㎡ - 유도배수관:20m	
선학동 선학역 일원 표층보강공사	89,286	2010.04.30 ~2010.05.27	- 절삭후 포장 A=67.39a - 차선도색 백색 334㎡, 황색 122㎡	

공사현황	사업비	공사기간	공 사 개 요	비고
관내일원 아스팔트 포장도로 균열보수공사(1차)	18,611	2010.04.19 ~2010.05.04	- 균열보수 L=970m - (2(폭)×3(깊이)cm)	
옥련여고 임시보행로 설치공사	13,430	2010.04.16 ~2010.05.05	- 인도포장 (A=96m ²)	
관내일원 턱낮추기 (장애인 편의시설) 공사	32,201	2010.04.15 ~2010.05.12	- 보도정비 7.85a - 장애인 블록 설치 36m ²	
청학동 현대아파트 일원 표층보강공사	78,786	2010.05.17 ~2010.06.05	- 아스콘 절삭후 포장 56.31a	
관내 지하차도(터널) 세척공사	16,266	2010.05.13 ~2010.06.02	- 세척 A=9,726m ²	
연수동 연수1차아파트 일원 인도정비공사	17,705	2010.06.07 ~2010.06.26	- 보도포장 A=7.43a	
청학동 성일아파트 일원 도로정비공사	128,515	2010.06.17 ~2010.07.14	- 보도포장 L=1,240m, B=1.2m - 절삭후 포장 A=9.96a	
청학동 보건소 일원 인도정비공사	33,856	2010.06.14 ~2010.07.11	- 보도포장 A=4.6a - 보차도 경계석 설치 L=390m	
LED 점자유도블록 설치공사	29,588	2010.06.03 ~2010.07.02	- 발광형 점자블록 L=109m	
옥련로 일원 도로표지판 정비공사	20,642	2010.06.21 ~2010.07.18	- 1글자수정:23개 - 영어문구수정:4개 - 도로명석제:22개 - 명판정비:64개	
라마다 송도호텔 일원 표층보강공사	39,109	2010.06.17 ~2010.07.06	- 아스팔트 덧씌우기 A=30.71a	
2010년 지하차도 준설공사	18,040	2010.06.17 ~2010.07.08	- 준설 163m ³	
도로표지판 후면이미지 정비공사	17,163	2010.05.25 ~2010.06.13	- 정비대상:14개 전체정비:3개 부분정비:2개 고적처리:2개 자체보관:7개	

공사현황	사업비	공사기간	공 사 개 요	비고
문남공원 일원 도로정비공사	29,260	2010.09.15 ~2010.10.05.	- 아스콘 덧씌우기 A=25.8a	
옥련동 협성빌라 일원 외 2개소 도로정비공사	24,372	2010.10.15 ~2010.11.11.	- 아스팔트 포장 11.23a - 콘크리트 포장 3.2a	
동춘동 대림아파트 일원 인도정비공사	23,630	2010.09.01 ~2010.09.28.	- 인도정비 L=505m, B=2m	
연수동 새말로55번길 일원 인도정비공사	25,797	2010.10.28 ~2010.11.24.	- 인도포장 A=4.23a - 보차도경계석 설치 L=407m	
용담지하차도 도로정비공사	43,394	2010.09.24 ~2010.10.14.	- 절삭후 아스콘 포장 22.42a - 차선도색 A=189㎡	
축현초등학교 앞 인도정비공사	20,311	2010.10.13 ~2010.11.09	- 인도포장 29㎡ - 차선도색·제거 A=340㎡	
관내일원 유관기관 불량맨홀 정비공사	31,719	2010.11.01 ~2010.11.20	- 맨홀인상 (상수Ø648, T=5cm) 29개소 (상수Ø265, T=5cm) 20개소	
관내 일원 도로표지 후면 구정홍보 정비공사	17,617	2010.09.03 ~2010.09.17	- 후면이미지 전체 수정 6개소 - 후면이미지 전체가림 2개소	
관내 일원 지하차도 신축이음 보수공사	35,002	2010.11.29 ~2010.12.19	- 용담지하차도 L=62m(W20*T5) 9개소 - 선학지하차도 L=36m(W30*T8) 3개소	
경원대로 일원 도로표지판 정비공사	7,566	2010.10.25 ~2010.11.13	- 한방향 전체수정 : 8개소 - 문안추가 : 9개소 - 도로명판 수정 : 1개소	
청학동 연수보건소 일원 표층 보강공사	14,637	2010.11.24 ~2010.12.14	- 절삭후 아스콘 포장 A=19.03a	
선학동 윤성아파트 일원 외 1개소 표층보강공사	47,238	2010.11.29 ~2010.12.26	- 절삭후 아스콘 포장 A=17.3a - 아스콘덧씌우기포장 A=21a	

2) 주요 가로등 신설 및 보수현황

(단위 : 천원)

공사현황	사업비	공사기간	공 사 개 요	비고
합 계	454,537			
부적합 가로등 정비사업 (앵고개길 일원)	162,365	2010.02.01 ~2010.06.01.	- 노후 가로등주 교체 75본 - 가로등기구(88개) 및 보행 등기구 (62개) 설치 - 고효율 세라믹 램프 및 안정기 교체	
부적합 가로등 정비사업 (소암말 사거리 일원)	192,870	2010.02.01 ~2010.05.03.	- 노후 가로등주 교체 91본 - 가로등기구(96개) 및 보행 등기구 (82개) 설치 - 제어함 철거 및 설치 1면 - 기초커버 2면 설치 - 고효율 세라믹 램프 및 안정기 교체	
미관 가로등 조성사업	59,721	2010.02.22 ~2010.05.12.	- 노후 가로등주 교체 10본 - 보행등암 교체 26개 - 가로등기구(40개) 및 보행등기구 (26개) 설치 - 제어함 교체 1면 - 고효율세라믹램프 및 안정기교체	
청량로 부적합 가로등 정비공사	20,327	2010.03.30. ~2010.05.28.	- 노후 가로등주 교체 9본 - 가로등기구(9개) 및 보행등 기구(9개) 설치 - 고효율 세라믹 램프 및 안정기 교체	
한나루로 79번길 가로등 설치 공사	19,254	2010.05.28. ~2011.06.22.	- 철재가로등 5본 설치	

3) 보안등 및 지하차도등 신설 및 유지관리

밝고 쾌적한 거리 조성과 함께 뒷골목 범죄예방을 위하여 보안등의 신설과 유지관리를 강화하고 있으며 연수구 관내 보안등 및 지하차도등 공사 현황은 다음과 같다.

(단위 : 천원)

공사현황	사업비	공사기간	공사개요	비고
합 계	36,396			
지하보차도 터널등 보수 및 글러브 세척공사	17,500	2010.03.10. ~2010.03.29.	- 터널등 보수 40등 - 글러브 세척 853등	
동춘역 지하보도의외 1개소 수중펌프 교체공사	9,436	2010.06.08. ~2010.06.17.	- 수중펌프교체 3개소	
지하차도 수중펌프 보수공사	9,460	2010.09.06. ~2010.09.15.	- 펌프보수 10대	

다. 2011년도 추진계획

1) 도로건설사업 추진계획

2011년도에는 다음과 같은 도로건설사업을 추진하여, 2006년 국가정책으로 개발제한구역에서 해제된 취락지구의 원활한 개발을 위하여 도시기반시설 확충사업(도로개설)을 시행하여 도시균형발전을 도모할 것이다. 우리 구 2011년도 도로개설 사업 추진 현황은 다음과 같다.

(단위 : 백만원)

사업명	사업개요	사업액	비고
선학동 28-11번지 일원 도로개설공사	L=710m, B=6~8m	4,030	(보상, 공사)

2) 도로조명관리사업 추진계획

저탄소 녹색성장 추구를 위한 고효율조명기구 설치, 녹색기술 반영 등 에너지절약 국가시책에 적극 동참하고, 노후된 도로조명 시설물을 신속히 정비하여 감전사고 예방 및 민원불편사항 최소화로 밝고 안전한 밤거리를 조성하며, 또한 2014년 인천 아시안게임 대비하여 관내 도시미관을 개선하는 도로 조명(가로등·보안등)을 설치함으로써 국제화 도시에 걸맞는 도로환경 확충에 있으며, 우리 구 2011년도 도로조명 유지관리 현황은 다음과 같다.

(단위 : 백만원)

사 업 명	사 업 개 요	사업액	비 고
합 계		788	
골목길 보안등 개선 사업	- 보안등 양방향 관리 시스템 구축 - 노후 등기구 교체 - 고효율 램프 교체	262	
선학로 74번길 가로등 설치공사	LED등, 가로보행등주 설치등	20	
옥련로 친환경 고효율 등기구 교체공사	고효율 등기구 설치, 보행등기구 이설 등	72	
비류길 도로조명 유지관리 사업	노후 가로등 교체, 고효율 가로등기구, 보행등기구 설치	216	
청릉로 도로조명 유지 관리 사업	노후 가로등 교체 및 고효율 가로등 및 보행등기구 설치	218	

2. 설해대책

동절기 폭설 및 도로결빙에 신속히 대처하여 시민의 생명과 재산을 보호하며 도로 관리에 대한 철저한 사전 대책을 마련하여 설해 발생시 신속히 대처하고 교통의 원활한 소통 및 구민 불편사항을 최소화하는데 그 목적이 있다.

가. 현 황

1) 도로 관리

관리부서(기관)		연장노선	취약지역	교량 및 지하도·육교
인천시·연수구청	각 실·과·동			
13개 간선도로 및 보조 간선도로 (20m 초과 도로)	이면도로 및 골목길 (20m 이하 도로)	158.89km	45개소	105 고가교 연수 고가교 동춘고가교 150 입체교차로 청학 지하차도 용담 지하차도 선학 지하차도 옥련 지하차도 선학 보도육교 청학 보도육교 동막 보도육교 함박 보도육교 축현초교 앞 보도육교 청량터널 동춘터널

2) 단계별 상황실 운영

- 설치장소 : 건설과
- 상황반 편성 현황

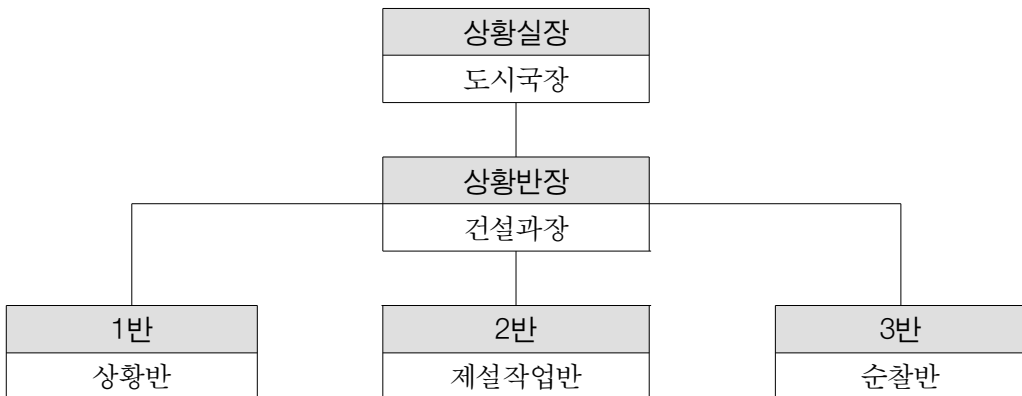

3) 제설인력 동원(구 산하 전직원)

구 분	반 별		임 무
구 청	상 황 반		<ul style="list-style-type: none"> ◇ 기상예보 접수 및 전파 ◇ 설해도로 종합상황 집계보고 및 상황처리 ◇ 설해 신고접수 및 처리지시 ◇ 인력 및 장비 관리 ◇ 구 재난상황실과 유기적 협조
	제설반	건 설 과	<ul style="list-style-type: none"> ◇ 도로피해 상황 접수 및 응급조치 ◇ 도로순찰 및 피해상황 현지 조사와 응급복구 ◇ 반별 책임 노선에 대한 신속한 대응조치 ◇ 유관기관과 협조하여 제설작업 ◇ 피해복구 지도감독
		각 실·과	<ul style="list-style-type: none"> ◇ 담당구역 제설작업 ◇ 도로피해 현황 통보 및 응급조치 ◇ 적사함 관리
동 주민센터			<ul style="list-style-type: none"> ◇ 해당 실·과에서 제설작업시 취약지역 안내 및 제설작업 ◇ 도로피해 현황 통보 및 응급조치

4) 기상상황에 따른 단계별 추진상황

구 분	기 상 상 황	조 치 사 항	비상근무자
【제1단계】 평 상 시			[구청 당직실] 기상상황 수시 점검 후 비상연락망 가동
【제2단계】 준비체제	강설을 40% 이상 예보시 (적설량 3cm 내외)	<ul style="list-style-type: none"> ◇ 상황실 보장운영(건설과) ◇ 강설량 관측 및 강설상황 분석 ◇ 눈사태 위험지역, 교통두절 예상구간 순찰활동 전개 ◇ 취약지 위주로 제설작업 ◇ 제설장비 점검 및 인력동원 준비 	[책임자] : 건설과장 [근무자] : 건설과, 동 주민센터 제설인원

구 분	기 상 상 황	조 치 사 항	비상근무자
【제3단계】 경계체제	강설율 60% 이상 예보시 (적설량 5cm 이상 10cm 미만)	◇ 상황반 및 제설반 비상근무 ◇ 도로순찰 강화 ◇ 취약지 및 교차로 염화칼슘 및 모래 살포 ◇ 제설작업 준비완료후 대기 ◇ 제설작업 현황보고	[책임자] : 도시국장 [근무자] : 도시국, 동 주민센터 제설인원
【제4단계】 비상체제	적설량 10cm 이상 예보시 (대설주의보 또는 경보 발령)	◇ 상황반, 제설반 비상근무 ◇ 도로순찰 강화 ◇ 염화칼슘 및 모래살포 ◇ 제설작업 현황보고	[책임자] : 부구청장 [근무자] : 구청 전직원

5) 유관기관 협조 체계도

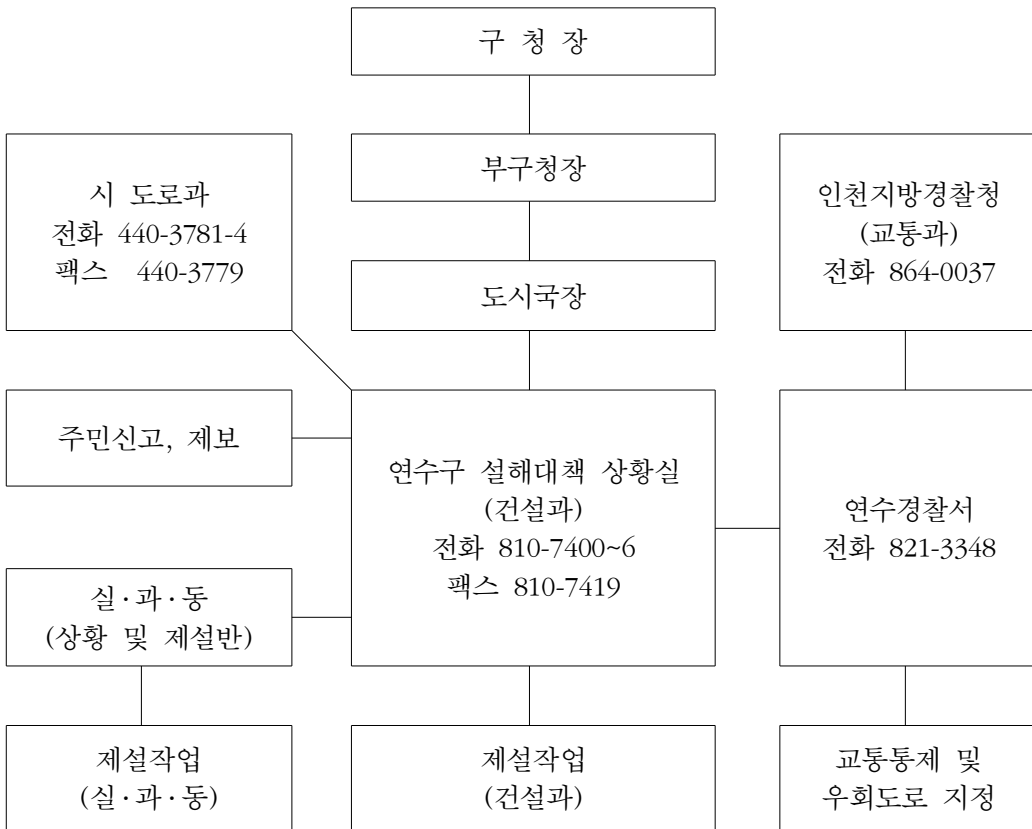

※ 취약지 위주

나. 2010년도 추진실적

- 1) 설해상황실 운영 : 2010. 11. 1 ~ 2011. 3 15
- 2) 적사함 설치 : 170개소
- 3) 설해대책용 자재 확보

품 명	규 격	단 위	확 보 량	비 고
염 화 칼 슈	-	톤	608	
모 래	해사	m ³	100	
적 사 함	F.R.P	개	170	
모래 주머니	P.P포대	포	1,000	소형

4) 제설작업 실적

작업횟수	동원인원 (명)	동원장비 (대)	자재사용량		비 고
			염화칼슘(톤)	모 래(m ³)	
13	980	234	557	60	

다. 2011년도 추진계획

자재구입, 인력 및 장비동원 계획 등 2011년 설해예방대책을 수립하여 동절기 폭설 및 도로결빙에 대한 신속한 대처로 원활한 교통소통 유지 및 불편사항 해소

- 설해대책상황실 운영(건설과)
- 취약지역 중점 관리(교량·터널·지하차도·육교·교차로·경사로)

3. 공동구 관리

연수구민이 사용하는 전력, 통신, 상수도 등 지하매설물을 공동 수용하기 위해 설치한 도시기반시설물인 연수공동구는 이를 필요 인원 및 장소로 분기하여 공급할

수 있어 반복적인 도로굴착을 방지하여 도로포장의 내구성을 유지함으로써 교통 정체시간 단축, 도로 평탄도 저하방지 등을 통해 도시미관의 개선, 도로구조의 보전 및 교통의 원활한 소통 등 구민의 일상생활에 편의를 도모하고 있다.

가. 일반현황

- 총 연 장 : 3.6km
- 관리시설
 - 관리동 1동(지상 1층, 지하 1층, 연면적 487㎡)
- 수용시설
 - ┌ 상수도 시설 : 3.6km
 - ├ 통 신 시 설 : 3.6km
 - └ 전 력 시 설 : 2.4km
- 전기시설
 - ┌ 수배전반 6EA
 - ├ 비상발전기 1EA(160Kw)
 - └ 조명기구 939EA
- 배수시설
 - ┌ 집 수 정 : 8개소
 - └ 수중펌프 16EA
- 환기시설 : 환기구 18개소(자연환기 5EA, 강제환기 13EA)
- 자동제어시설
 - ┌ Graphic Panel 1EA
 - └ 원격제어판 6EA
- 소방시설 : 자동화재 탐지·연소방지 설비
 - : 인천공단소방서와 통합감시체계 구축
 - : 방화구획 설정, 피난설비 등

나. 공동구 점용비율 현황

구 분	상 수 도	전 력	통 신			비 고
점용비율	51.43%	16.11%	30.51%	0.46%	1.49%	
점용기관	상수도사업본부 (수도시설관리소)	한국전력공사 (인천지사)	(주)KT (연수지점)	(주)파워콤 (인천지사)	SK네트웍스 (강남지사)	2008. 9월 (주)파워콤 일부철거로 비율변경

다. 2010년도 추진실적

- 전문업체에 위탁 유지관리 용역
 - 용역업체 : 헤럴드엔지니어링(주)
 - 용역기간 : '09. 1월 ~ '13. 12월(5년)

라. 2011년도 추진계획

2009년부터 5년계약으로 전문기술 관리업체에 위탁하여 관리케 함으로써 연수지구의 공공생활의 기반인 상수도, 전력, 통신시설을 수용하고 있는 공동구 시설물의 보안을 강화하고 공동구 수용시설물의 안전에 최선을 다하는 등 연수구민의 일상생활에 편의를 최대한 도모하겠다.

4. 자전거전용도로관리

親에너지, 親환경, 親건강을 위한 지속가능한 교통수단인 자전거이용 활성화 정책의 일환으로 우리구는 관내 주간선도로에 도로 다이어트를 통한 자전거전용도로를 설치하여 구민의 건강증진에 기여하고 있다.

가. 현황 및 추진실적

1) 자전거전용도로 현황

우리 구 관내 자전거도로는 주요도로 18개 노선에 설치되어 있으며 자전거이용객들의 편의를 위해 유지관리에 최선을 다하고 있으며, 자전거도로의 현황은 다음과 같다.

구 분	폭 원(M)	노 선 수	연 장(M)	면적(m ²)	비 고
자전거전용도로	1.5~2.0	16	30,290	60,580	

2) 2010년도 추진사업

가) 자전거 전용도로 정비

- 2010년 자전거전용도로 정비 사업에 소요된 사업비는 54,593천원이며 노선별 사업현황은 다음과 같다.

사 업 명	사업비 (천원)	사업내용	비고
계	54,593		
연수길 자전거도로 정비사업	19,888	교통사고 위험구간 및 교통체증구간 개선 L=97m	
이마트외 2개소 자전거도로 정비사업	11,891	교통사고 위험구간 및 교통체증구간 개선 L=100m	
앵고개길외 7개노선 차선규제봉 정비공사	5,225	차선규제봉 보수 및 세척 2,016개	
자전거전용도로 집수받이 정비공사	17,589	집수받이 신설 22개소 등	

나) 자전거수리센터 운영

- 사업내용 : 일반인 대상 개인소유 자전거 및 연수구 업무용 자전거에 대하여 무상점검 및 부품 교체시 원가에 유상공급
- 수리장소 : 구청 상징광장 및 각 동주민센터
- 수리기간 : '10. 03. 29 ~ '10. 12. 24
- 수리내용 : 무상점검·유상수리

다) 자전거 시범학교 지원사업

구분	기관명	위 치	사업내용	사업비 (천원)
1	연화중학교	연수동 632	○자전거보관대 설치 7조/70대 ○공기주입펌프 설치 1대	23,596
2	선학중학교	선학동 344	○자전거보관대 설치 2조/50대 ○아스콘포장 7.9a	19,614
3	해송초등학교	송도동 9-27	○자전거보관대 설치 3조/28대 ○공기주입펌프 설치 1대	27,270

나. 2011년도 사업계획

2011년도에는 승기천변 자전거 도로 연결 및 기존 자전거도로 유지관리를 위하여 사업비 413,780천원을 투입하여 생활밀착형 자전거도로 신설 및 도로 유지 관리를 통해 쾌적한 도로환경을 조성할 계획이다.

(단위 : 천원)

구분	사 업 명	사 업 개 요	사업비	비고
1	승기천변 자전거도로 연결공사	· 승기천변 자전거 진출입시설 설치 - 자전거도로포장 1,294㎡	200,000	
2	연수길 자전거 전용도로 정비	· 자전거도로 정비 578m	130,000	
3	자전거 이용시설 확충	· 집수받이 신설 · 자전거보관대설치 · 보관대 조명등 설치 · 기타 자전거도로 정비	50,000	
4	자전거 시범학교 지원사업	· 자전거보관대 설치 · 공기주입펌프 설치 · 보관대주변 정비 등	30,000	
5	자전거 주민교육 사업	· 자전거 주민교육 · 4기 80명	3,780	
6	자전거 수리센터 운영	· 자전거 무상점검 및 유상수리 · 위 치 : 각동 주민센터 · 기 간 : 3. 02 ~11. 30	-	지역공동체 일자리사업

5. 하수관리

쾌적한 도시 주거환경을 갖춘 연수구 건설을 위해 생활기초시설인 하수도 정비 사업을 '95. 3. 1일 개청 이후 지속적으로 추진하여 원활한 하수처리를 도모하였으며, 주민생활 환경도 크게 개선하였다.

가. 현황 및 추진실적

1) 하수시설 현황

총 하수도연장은 송도국제도시 계획을 포함하여 목표년도 2016년도 기준으로 1,037km, 보급률은 38.7% 이며, 송도국제도시를 제외하면 294.8km로써 보급률 100%에 이른다.

구 분	목표년도	계획연장	시설연장	보급율	비 고
연수구	2016	1,037,016m (294,888m)	401,573m (294,888m)	38.7% (100%)	송도국제도시 계획 포함

2) 하수도 관련시설물 정비

2010년 하수관련 시설물 정비 사업에 소요된 사업비는 600,000천원으로 분야별 사업현황은 다음과 같다.

(단위 : 천원)

구분	사업명	사업개요	사업비	비고
구조물 정비	동춘동 소금밭사거리 외 25개소 구조물정비공사 외 10건	· 집수받이 설치/보수 310개소 · 불량맨홀 정비 72개소 · 연결관 정비 387m · 측구 보수 268m	300,000	
하수관 준설	2010년 관내일원 하수도준설공사 외 6건	· 하수관 준설 L=11,482m, V=1,392m ³ · 하수박스 준설 L=1,952m, V=515m ³	300,000	

나. 2011년도 사업계획

2011년도에는 총 18건 사업비 510,000천원을 투입하여 일부 지역의 침수문제를 근본적으로 해결함은 물론, 노후 하수관등 불량 하수 관련 시설물 정비에 만전을 기하여 공중위생 및 주민 기초생활환경을 개선할 계획이다.

(단위 : 천원)

구분	사업명	사업개요	사업비	비고
구조물 정비	선학사거리 주변 외 5개소 구조물정비공사 외 10건	· 집수받이 정비 · 차단하수도 정비 · 불량 하수관 정비 · 불량 맨홀 정비	250,000	
하수관 준설	2011년 관내일원 하수도준설공사 외 6건	· 하수관 준설 (관내 전지역)	260,000	

6. 노점상 및 노상적치물 정비

가. 정비현황

우리 구 2010년도 노점상 및 노상적치물 정비현황은 다음과 같다.

(단위 : 건)

계	공무원 단속	용역원 단속	노상적치물	비고
3,921	2,173	1,504	244	

나. 노점상 단속

1) 현 황

대규모 집단노점상은 없으나, 인천상륙작전 기념관 주변에 자판 및 손수레를 이용한 소규모 집단노점상 12개소가 현존하고 있으며, 기타 노점상 취약지역으로 연수동 힘찬병원 및 BYC건물 주변 이면도로에 생계형 분식, 과일 판매 노점이 소수 발생하고 있으며, 그밖에 주요 도로변과 대형매장 주변에 차량을 이용한 노점상도 소수 발생하고 있는 실정이다.

2) 단속방침

기업형 노점상에 대하여는 강력하게 단속하고, 사회 통념상 생계형으로 판단되는 노점상(좌판, 보따리를 이용한 이동식 또는 소규모 노점)은 사람과 차량 통행에 지장이 없고 인근 상가 등과 마찰이 없는 주택가, 이면도로 등에서의 노점 행위는 단속을 완화했다.

3) 단속활동

평일에는 공무원, 휴무일에는 용역원으로 단속반을 편성하여 노점상을 집중단속하고 노점이 많이 발생하는 봄·가을에 야간 집중 단속기간을 설정 운영하여 노점상으로 인한 피해를 최소화하는 데 주력하였다.

4) 추진성과

신규 노점상은 발생 즉시 정비되고 있으며, 기존 노점상은 일부 생계형을 제외하고 점차 감소되어 쾌적한 가로환경 조성과 더불어 상거래 질서 확립에 일조하여 왔다.

다. 2011년도 추진계획

생계형 노점상에 대하여는 전업과 자립을 유도함과 아울러 점차적으로 단속을 강화하여 정비할 계획이며, 공무원 및 용역원을 통하여 지속적으로 순찰하여 쾌적한 가로환경이 유지될 수 있도록 노점상 단속을 추진하고자 한다.

제18절 교통행정

1. 교통행정

가. 현 황

생활수준의 향상으로 교통수단 및 시설 등 행정서비스에 대한 시민의 욕구는 점차 다양화, 고도화 되어가고 있는 추세이며, 우리 구는 택지개발로 조성된 대단위 주택 단지로 지속적인 차량 증가로 인해 주택가 주차난이 날로 심각해지고 있다. 최근엔 송도국제도시 조성으로 인한 자동차의 대량유입으로 그 심각성은 더해가고 있다.

따라서 자동차의 운행을 억제시키고, 대중교통수단 이용 증대를 위해 불법 주·정차 단속 강화 및 공공기관의 승용차 요일제 자율참여, 승용차 함께타기 운동 등을 추진 하고 있으며 주택가 주차난 해소를 위하여 주차장 확충 및 이면도로 주차 구획선을 설치하는 등 원활한 교통행정 시스템을 구축하기 위하여 심혈을 기울이고 있다.

1) 특 성

우리 구는 기존의 주택단지와 대단위 아파트 밀집지역의 증가로 출·퇴근 시 교통 량이 많은 실정이며, 상가밀집 지역에 대한 주차장 부족으로 불법 주·정차가 급증 하는 추세이다.

2) 자동차 등록 현황

(단위 : 대)

용도별 \ 차량별	계	승 용	승 합	화 물	특 수
계	94,112	77,249	5,324	11,394	145
관 용	265	123	55	86	1
자 가 용	89,879	75,341	4,648	9,860	30
영 업 용	3,968	1,785	621	1,448	114

3) 운수 관련업체 현황

총 계	개인택시	용달화물	개별화물	일반화물	운송주선업	전세버스
2,156	1,060	513	467	66	47	3

4) 관내 시내버스업체 현황

업 체 명	소 재 지	차량대수	비 고
송도버스(주)	동춘1동 768-1	58	
인강여객(주)	동춘1동 768-1	61	
도영운수(주)	동춘동 943 동남상가 212호	54	
성민버스(주)	동춘동 768-1	42	
천지교통(주)	송도동 13-44	30	

나. 그간의 추진실적

1) 주차시설 확충

대단위 주택단지 조성으로 인해 가증되는 주차난 해소를 위해 노상, 노외, 건축물부설주차장을 확충하고, 심각한 문제로 대두되고 있는 주택가 야간 주·박차문제를 해결하기 위해 지속적인 단속을 실시하고 있다.

가) 주차장 현황

시 설 명	개 소	주 차 면	비 고
계	3,880	78,604	
노상주차장	11	2,393	
노외주차장	40	3,804	공영주차장 포함
건축물부설주차장	3,829	72,407	

나) 공영주차장 현황

○ 노상주차장

주차장명	위 치	설치연도	주차면수	유료/무료
상륙작전기념관	송도로타리~상륙작전기념관	1996	40	무료
송도로터리	송도로터리	1996	15	무료
청학폴장	청학폴장~비류길 입구	1996	60	무료
그린타워	연수2동 양지공원 일대	1996	58	무료
옥련동복개천	옥련동 도로교통안전협회 앞	1996	143	무료
105호고가교	경원로(동춘동 954)	2000	80	무료
박물관길	인천시립박물관 옆	2000	42	무료
옥련동 재래시장	옥련동 462-9번지 재래시장 일대	2008	21	유료
합박중앙로	합박중앙로	2009	64	무료

○ 노외주차장

주 차 장 명	위 치	설치연도	주차면수	유료/무료
연수역 남광장 주차장(1)	연수동 591	1995	250	무료
연수역 남광장 주차장(2)	청학동 466	1995	230	무료
연수역 북광장 주차장(3)	연수동 587	1996	180	무료
연수3동주차장	연수동 532-2	1998	271	무료
두리공원(선학공영) 주차장	선학동 365-2	1998	37	유료
동춘동 주차장	동춘동 935-1,3	1998	104	유료
마리공원 주차장	연수동 514	1999	122	유료
임시공영주차장(합박초등)	연수동 471-14	2003	65	무료
선학동 공영주차장	선학동 365-1	2007	38	무료
능허리 주차장(솔청청 앞)	동춘동 1115-7	2008	22	무료
샘말공원지하주차장	연수동 622	2009	72	유료
동춘교하부공간주차장	동춘동 산 32-1,2	2010	17	무료
늘봄공원지하주차장	연수동 603	2010	65	유료

다) 임시주차장 현황

위 치	면적(m ²)	주차면수	주차형태	비 고
연수동 471-14	1,209	65	혼합주차	무료
연수동 591	7,458	250	혼합주차	무료
청학동 466	9,943	230	혼합주차	무료
연수동 587	7,040	180	혼합주차	무료

2) Green Parking 및 아파트 부설주차장 설치 지원 사업

부족한 주차공간을 확보하기 위한 가장 확실한 방법은 자기 집에 주차장을 갖는 것으로 단독주택 및 아파트 내에 주차장을 추가 설치할 경우 소요되는 비용을 지원 하여 내 집 주차장 갖기 사업을 활성화 하고자 한다.

가) Green Parking 사업 설치 현황

설치년도	대상	설치건수	주차면수	주차형태	지원금
2010년	단독·다세대·연립주택	6건	10면	평행/직각주차	40,000천원

나) 아파트 부설주차장 설치 지원 사업 현황

설치년도	대상	설치건수	주차면수	주차형태	지원금
2010년	공동주택(아파트)	4건	80면	평행/직각주차	40,000천원

3) 교통유발부담금 징수

교통문제에 효율적으로 대처하기 위한 교통난 완화대책의 일환으로 교통유발의 원인이 되는 일정규모 이상의 시설물 소유자에 대하여 부담금을 부과, 징수하여 교통 시설의 확충 재원으로 활용한다.

가) 교통유발부담금 부과징수 현황

(단위 : 건/천원)

부 과		징 수		징수율
건 수	금 액	건 수	금 액	
1,728	1,187,270	1,503	1,075,520	90.6%

나) 교통유발 부담금 징수 철저

철저한 시설물 일제조사 및 홍보를 통하여 교통유발부담금 징수에 철저를 기하고자 한다.

4) 버스승강대 정비(신설/조명공사)

도로주변 시설물 설치 및 환경의 변화와 함께 보행자 통행량이 증가하여 버스 승강대의 편익시설이 통행에 불편이나 장애가 되는 곳을 인도여건과 주변환경과 조화롭게 모형을 선정하여 신속한 교체 및 이설로 이용주민들의 편의를 도모하고, 기존 설치된 승강대중 일부분 훼손과 탈색으로 도시미관을 저해하고 있는 버스승강대를 보수, 도색 및 야간조명을 설치하여 편의성과 쾌적한 도시미관을 향상시켜 대중교통 활성화를 제고하고자 한다.

가) 버스승강대 정비현황

- 신설 및 교체, 조명공사 (市 및 區 병행)
 - 도색정비 : 78개소
 - 신 설 : 8개소
 - 조 명 : 15개소

다. 2011 추진계획

1) 공영주차장 조성

옥련동 567-28번지 일원에 공영주차장을 조성하여 청량산을 이용하는 등산객에게 주차편의를 제공하고 인근 도로 불법주차를 예방하여 쾌적한 가로환경을 조성하고자 한다.

- 사 업 명 : 옥련동 567-28번지 일원 공영주차장 조성공사
- 사 업 기 간 : 2010. 11월 ~ 2011. 9월
- 규 모 : 2,259㎡(주차장 1,923㎡, 도로336㎡, 주차면수40면)
- 사 업 비 : 700백만원(보상비 400백만원, 공사비 300백만원)

2) 그린파크 조성사업 추진

- 가) 사업기간 : 연중

나) 사업대상 : 연수구 관내 주차장 확보가 가능한 주택

- 단독·다세대·연립주택 : 33,000천원 범위 내

(1면:5,500천원, 2면:7,500천원, 3면:8,500천원...)

3) 아파트부설주차장 설치지원사업 추진

가) 사업기간 : 연중

나) 사업대상 : 연수구 관내 용도변경 후 주차장 확보가 가능한 아파트

- 94.12.30 이전 사업 승인된 아파트 : 60,000천원 범위 내

4) 버스승강대 점검 및 정비실시

가) 점검·정비 기간 : 상·하반기 실시

나) 정비대상 : 신설(6개소), 조명공사(15개소)

2. 교통지도

가. 현 황

택지개발로 조성된 우리 구는 송도유원지, 상륙작전기념관, 시립박물관 및 사찰 등이 있으며, 기존의 주택단지와 대단위 아파트단지가 혼재하여 차량증가로 인한 주차난이 가중되고 있다.

시민의 편의와 도로의 효율적인 활용을 도모하기 위하여 대중교통이용 유도를 위한 시내버스 노선신설 및 노선변경을 추진하였고 지속적인 주·정차 단속으로 불법 급급한 자가용 이용을 억제하여 교통난 해소에 기여하였다.

교통난 해소를 위해 불법 주·정차단속과 법규위반 차량단속을 강화하여 당면한 교통난 완화에 기여하며, 단속에 앞서 시민 운송종사원의 준법정신 고취에 주력하고자 한다.

나. 그간의 추진실적

1) 불법 주·정차 단속

주차질서 정착과 기초질서 확립을 목표로 불법 주·정차에 대한 강력한 단속 및 계도활동을 전개하여 주차질서 확립과 원활한 교통소통에 기여하였으며, 고정식 및

이동탑재차량의 무인시스템 구축으로 단속의 형평성이 증진됨에 따라, 합리적인 불법 주정차 단속의 토대를 마련하였다.

가) 단속반 편성현황

- 단 속 공 무 원 : 3명
- 시간제계약직공무원 : 4명
- 교 통 서 포 터 즈 : 26명

나) 단속장비 현황

- 단속차량 : 4대
- 무 전 기 : 6대
- 사 진 기 : 6대
- P D A : 6대

다) 무인단속(CCTV)시스템 설치 현황

- 고정형 : 11대
- 탑재형 : 3대

2) 운수사업법 위반차량 지도·단속

여객 및 화물자동차 운송질서를 확립하고 대시민 서비스 수준 향상을 위하여 택시의 승차거부, 합승, 호객행위 및 장기정차 등과 버스의 정류장 질서문란, 무정차 통과, 화물자동차 밤샘주차 등을 중점 단속하였다.

가) 지도·단속 처리실적

계	시내버스	전세버스	택시	자가용	화물
681	127	110	43	-	401

3) 무단방치차량 처리

무단방치차량의 신속한 처리를 통하여 주민불편을 해소하고 도시 미관 저해 및 안전사고의 위험, 범죄악용 등을 미연에 방지하고자 한다.

가) 무단방치차량 처리 실적

구 분	자진처리	강제처리	합 계
2010년	257건	133건	390건

다. 2011 추진계획

1) 불법 주·정차단속

- 간선도로 및 이면도로 중점단속으로 원활한 도로소통 유지
- 불법주·정차로 인한 교통소통 장애 발생시 즉시 견인체계구축
- 무인단속(CCTV)시스템 단속을 강화하여 교통 혼잡지역 및 중심상업지구 일대의 교통난 해소

2) 법규위반차량 지도 단속

- 버스, 택시 등 대중교통 운송질서 위반 행위에 대한 단속 강화로 운송질서를 확립하고 편리하고 쾌적한 교통 환경 제공

3) 무단방치차량 처리

- 신속한 무단방치차량 처리를 연중 실시하여(분기별로 집중단속 병행 실시) 민원발생 및 도시미관 저해, 안전사고의 위험 등을 미연에 예방

제19절 재난안전관리

1. 민방위대 편성운영

민방위대원의 조직적인 자원관리와 지역여건에 알맞은 통제 운영으로 지역적 특성과 재난예방 등 신속성 있고 기동성 있는 민방위대의 편성 및 조직으로 육성·발전시켰으며, 지역특성에 맞는 주민신고망 조직과 적극적인 점검·보강으로 모든 인위적·자연적 재난에 신속히 대처하기 위하여 아파트단지, 군·경·예비군과 연계체계를 강화하여 지역공동 방어체계를 도모하고 있다.

가. 일반현황

(2010. 12. 31현재)

계		지역민방위대		직장민방위대		민방위지원대	
개대	대원수	개대	대원수	개대	대원수	개대	대원수
404	17,504	378	16,744	25	697	1	63

나. 2010년도 추진실적

1) 교육방향

일반교육은 지역민방위대, 직장민방위대, 민방위지원대의 대원으로 특별교육과 일반교육으로 구분 실시하였다.

특별교육은 지역민방위대장, 직장민방위대장 교육으로 구분 실시 하였으며, 일반교육은 편성대별 임무수행의 능력 배양에 중점을 두고 실시하였다.

2) 일반교육

민방위대원 교육은 짜임새 있는 교육일정 수립으로 교육효과를 제고하고자 하였

으며 상반기에 1회 연 4시간을 실기교육 위주로 실시하였다. 상반기 중 교육불참자에 대하여는 하반기에 3회의 보충교육을 실시하여 불참자가 교육에 참여할 수 있도록 운영하였다.

3) 교육편익 증진시책 확대 및 내실화

민방위 교육에 관한 민방위대원의 편익도모를 위하여 휴일 및 야간 교실운영 등으로 교육 참여에 관한 불편함을 해소하였으며, 최첨단 영상기와 넓은 공간에서 편안하고 안락하게 교육을 받을 수 있도록 하였다.

또한, 전·출입이 빈번한 관계로 이에 따른 자원결산을 철저히 운영하여 민원야기를 해소하는 한편, 교육대상자의 효율적인 관리와 불참자에 대한 엄정관리로 내실있는 민방위 교육행정을 이루고 있다.

< 2010년 교육실시결과 >

구 분	교육대상	교육실적	교육불참	비고
인 원	4,096명	4,085명	11명	

※ 집합교육 불참 대상자 과태료 부과

4) 교육 내용 및 교육 과목

가) 실기교육(3시간) : 각종 재해의 대처능력을 배양하기 위하여 지역별 실정에 맞게 교육 실시

- 심폐소생술, 화생방 방호요령 및 방독면 착용법, 생활속의 응급처치 등

나) 교육방법 : V.T.R 교육, 강의, 실기실습 등

5) 민방위의 날 훈련

2010년도 민방위 훈련은 격변하는 국제정세에 부응하여 민방공대피훈련과 방재 훈련을 통해 참여와 체험의 「생활민방위 훈련」이 정착되는 점에 목표를 두어 추진하였다.

가) 민방공 대피훈련

연 3회(3·8·10월) 실시한 민방공 대피훈련은 전국적으로 주민대피 및 교통통제 훈련과 사태수습 훈련을 중점 실시하여 국가 안보에 대한 국민의 공감대 형성과 비상사태 발생시 대응할 수 있는 능력을 배양하였다.

나) 재난대비훈련

연 2회(4, 11월) 실시한 재난대비훈련은 산불 및 지하철 화재대비 대응훈련으로 실시하였다. 이는 일상생활 주변에서 인간의 부주의와 방심으로 발생하기 쉬운 인위적 재난과 기상이변으로 인한 자연재난 등 크고 작은 각종 위해요소로부터 우리의 생명과 재산을 보호하기 위한 것으로 현장 대응능력 강화에 중점을 두고 실시하여 내실 있는 훈련이 되었다.

다. 2011년도 추진계획

민방위교육자원을 적정수준으로 유지하여 교육의 효율성을 높이고 민방위 대원들에 대한 국가안보와 사회안정의 핵심적인 조직으로 육성 발전시킬 계획이다.

〈2011 민방위대원 기본교육계획〉

- 민방위대 1년차 대원
 - 교육시기 : 연중(2-3회 실시)
 - 교육시간 : 연 4시간
 - 교육장소 : 연수구 민방위교육장
- 민방위대 2~4년차 대원
 - 교육시기 : 1년차 대원 교육일정 참여 또는 민방위의 날 훈련 참여 중 선택 가능
 - 교육시간 : 연 4시간
 - 교육장소 : 연수구 민방위교육장 및 각 동 주민센터(민방위날 훈련 참여 시)

2. 민방위 시설·장비

민방위시설은 비상대피시설, 비상급수시설, 민방위경보시설로 구분된다.

비상대피시설이란 적의 공격으로 인명과 재산의 피해를 예방 또는 최소화하기 위한 시설을 말하며, 비상급수시설은 인위적, 자연적 재난으로 급수를 공급받지 못할 경우를 대비 평시에는 주민식수 및 생활용수로 활용하기 위한 시설이며, 민방위경보 시설은 적의 공격이 예상되거나 진행중일 경우 경보를 신속히 전파하여 주민의 경우 신속히 전파 주민의 생명과 재산을 보호하기 위한 시설을 말한다.

가. 현황

〈 민방위 비상대피시설 〉

(2010. 12. 31현재)

계	정부지원시설	자치단체시설	공공용지정시설
106개소(500,124㎡)	1개소(378㎡)	11개소(11,648㎡)	94개소(488,098㎡)

〈 민방위 비상급수시설 〉

계	정부지원시설	자치단체시설	공공용지정시설
59개소(5,427톤)	4개소(400톤)	2개소(310톤)	53개소(4,717톤)

〈 민방위 경보시설 〉

계	위 치	앰프출력	단말구분	가청거리
5개소	옥련119안전센터	2,400W	무인경보	반경1.5km
	선학동주민센터	2,400W	통합사이렌	
	연수배수지	2,400W	통합사이렌	
	연수구청	1,200W	무인경보	
	경제자유구역청	2,400W	통합사이렌	

나. 2010년 추진실적

- 1) 비상급수시설 수질검사 : 분기별 1회(음용수시설 3개소)
- 2) 비상대피·급수시설 저수조청소 : 반기별 1회(총 5개소)
- 3) 비상대피시설 정화조청소 : 1회
- 4) 비상대피시설 전기안전점검 : 12회
- 5) 민방위시설 점검 : 68회
- 6) 민방위시설 환경개선 및 정비 : 47회
- 7) 민방위 시설·장비 일제점검 : 반기별 1회(총 2회)

다. 2011년도 추진계획

- 1) 비상급수시설 수질검사
 - ㉠ 분기별 1회 : 음용수시설 3개소
 - ㉡ 연 1회 : 생활용수시설 3개소
- 2) 비상대피·급수시설 저수조청소 : 2회(총 5개소)
- 3) 비상대피·급수시설 저수조 위생점검 : 12회(총 5개소)
- 4) 비상대피·급수시설 전기안전점검 : 12회
- 5) 비상대피시설 정화조청소 : 1회
- 6) 민방위시설 점검 : 78회
- 7) 민방위시설 환경개선 및 정비 : 34회
- 8) 민방위시설·장비 일제점검 : 반기별 1회(총 2회)

3. 재난대책

가. 재난안전대책본부 운영

재난예방사업의 효율적인 추진과 재해발생이 우려되거나 발생시 신속한 응급대책과 복구사업을 실시함으로써 귀중한 구민의 생명과 재산을 보호하고자 재난안전대책 본부를 설치 운영하고 있다.

유사시 전 행정조직인력 및 장비를 방재조직인력 및 장비로 전환하여 총력 방재 태세를 확립하여 재해에 대응할 수 있도록 구청장을 본부장으로 8개반의 실무반을 편성·운영하고 있다.

1) 연수구 재난안전대책본부 조직체계

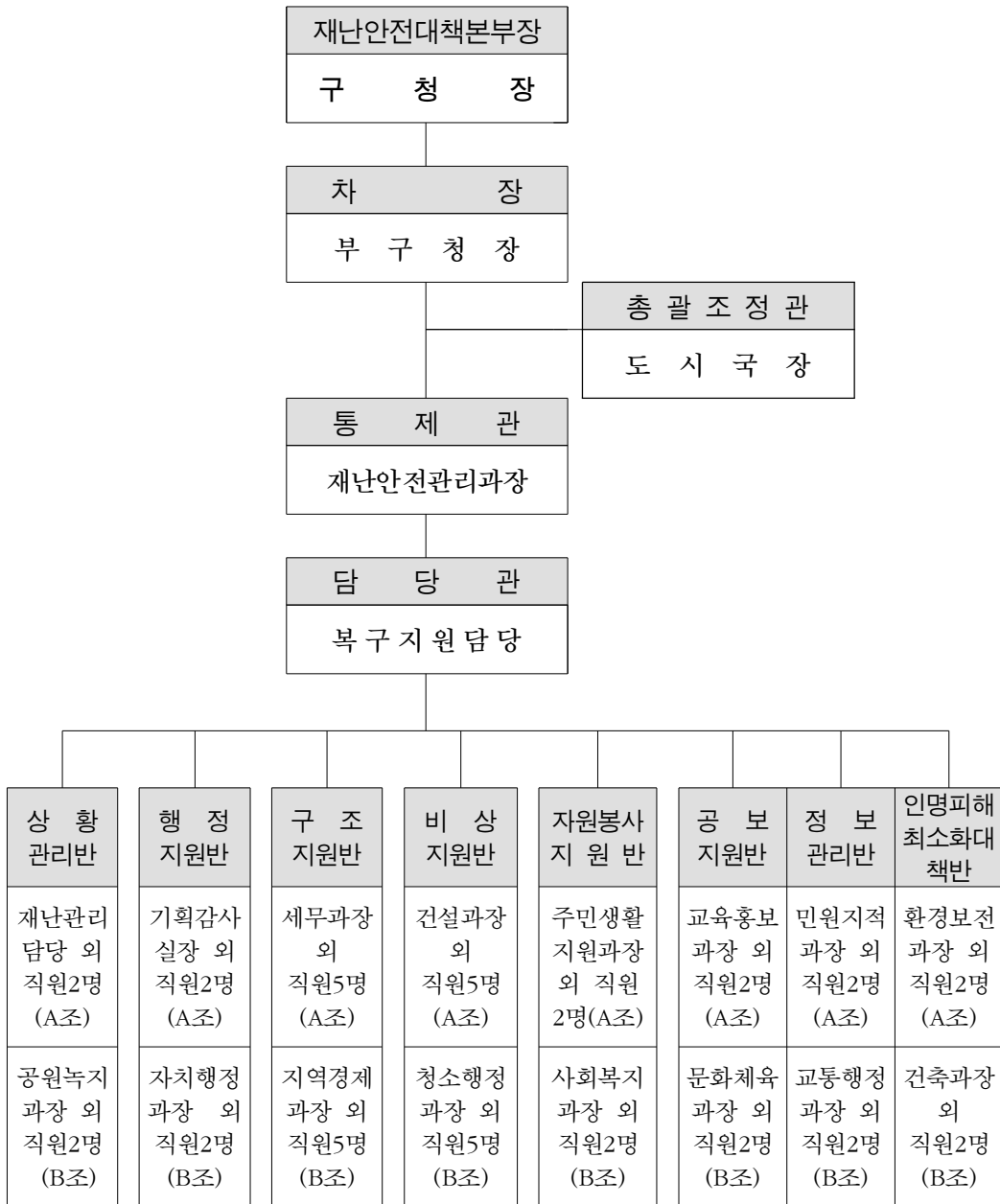

2) 근무체제

가) 평시근무체제

- 주 간 : 재난안전관리과 직원 3명
- 야 간 : 상황실장 외 2명(총 3명)

나) 기상특보별 비상근무 기준

특 보 별	특 보 상 황	근 무 인 원	비 고
호우주의보	12시간 강우량이 80mm이상 예상될 때	· 도시국 1/2명 · 각 실·과·소·동 3명	· 사무실 상황대기
호우경보	12시간 강우량이 150mm이상 예상될 때	· 도시국 전직원 · 각 실·과·소·동 1/2명 · 2개반 편성(A, B조)	· 재난안전대책본부 구성운영 · 전직원 24시간 2교대 비상근무
태풍주의보	태풍으로 인하여 강풍, 풍랑, 호우 현상 등이 주의보 기준에 도달할 것으로 예상될 때	· 도시국 1/2명 · 각 실·과·소·동 3명	· 사무실 상황대기
태풍경보 3급	태풍으로 인하여 풍속이 17~24㎞이상, 또는 강우량이 100~249mm이상 예상될 때	· 도시국 전직원 · 각 실·과·소·동 1/2명 · 2개반 편성(A, B조)	· 재난안전대책본부 구성운영 · 전직원 24시간 2교대 비상근무
태풍경보 2급	태풍으로 인하여 풍속이 25~32㎞이상, 또는 강우량이 250~399mm이상 예상될 때		
태풍경보 1급	태풍으로 인하여 풍속이 33㎞이상, 또는 강우량이 400mm이상 예상될 때		
대설주의보	24시간 신적설이 5cm이상 예상될 때	· 도시국 1/2명 · 각 실·과·소·동 3명	· 재난종합상황실 · 담당동 현장지원
대설경보	24시간 신적설이 20cm이상 예상될 때	· 도시국 전직원 · 각 실·과·소·동 1/2명 · 2개반 편성(A, B조)	· 재난안전대책본부 구성운영 · 전직원 24시간 2교대 비상근무
강풍주의보	육상에서 풍속 14㎞ 이상 또는 순간풍속 20㎞이상이 예상될 때	· 주·야간 재난안전관리과 및 상황실 운영 요원	· 재난종합상황실 운영
강풍경보	육상에서 풍속 21㎞ 이상 또는 순간풍속 26㎞이상이 예상될 때	· 재난안전관리과 1/2명 · 각 동주민센터 3명 · 강풍피해 관련 해당부서 3명	· 재난종합상황실 · 사무실 상황대기
지 진 3.9이하	소수의 사람들만 느끼며, 대부분의 사람이 인지하지 못함	· 주간 : 재난안전관리과 · 야간 : 당직근무자	· 상황접수
지 진 4.0~4.9	거의 모든 사람들이 느끼며, 밤에는 사람들이 잠을 깬. 불안정한 물체는 넘어짐	· 재난안전관리과 2명 · 각 동주민센터 2명 · 지진피해 관련 해당부서 2명	· 재난종합상황실 · 사무실 상황대기
지 진 5.0~5.9	모든 사람이 느끼며, 건물 밖으로 나옴. 취약한 건축물은 피해를 입음	· 재난안전관리과 1/2명 · 각 동주민센터 1/2명 · 지진피해 관련 해당부서 4명	· 재난종합상황실 · 사무실 상황대기
지 진 6.0이상	취약한 건축물은 상당한 피해가 발생하고, 특별히 설계된 구조물에도 피해가 발생하기 시작함	· 구 전직원 2/1명 · 2개반 편성(A, B조)	· 재난안전대책본부 구성운영 · 전직원 24시간 2교대 비상근무

※ 비상근무 체계 및 인원은 재해상황 등을 감안 통제관이 탄력적으로 운영

나. 2010년도 추진실적

1) 재난대응 안전한국훈련 실시

- 가) 훈련기간 : 2010. 5. 12 ~ 5. 14(2박3일간)
- 나) 훈련주관 : 소방방재청
- 다) 훈련참여기관 : 연수구청 외 16개 기관(432명)
- 라) 훈련내용
 - 풍수해를 대비한 복구 및 사태수습 능력 배양
 - 센트럴파크역 지하철 화재대응 훈련
 - 재해발생시 유관기관 간 재해수습 역할 분담 및 임무수행

2) 재해예방 표어·포스터 공모전

- 가) 공모기간 : 2010. 3. 10 ~ 3. 31
- 나) 대 상 : 연수구 관내 초등학생이상 전 구민
- 다) 공모주제 : 자연재해에 대한 경각심을 고취하고 자율방재의식을 함양할 수 있는 내용
- 라) 공모내용
 - 응모현황 : 총 128점 【표어(41점), 포스터(87점)】
 - 공모심사 : 심사위원 3명(관내 중·고등학교 미술교사 및 국어교사)
 - 심사결과 : 2개분야 25명 【표어(9점), 포스터(16점)】
- 마) 상장수여 : 25명 【인천광역시장상(5명), 연수구청장상(20명)】

3) 재해위험 시설물 점검

- 가) 점검기간 : 2010년 연중
- 나) 점검대상 : 옥련동 수문, 대형공사장
 - 수문 날개벽, 각종 기기 동작상태 점검
 - 호우에 대한 배수처리 기능 및 하수도 구조물 점검

다. 2011년도 추진계획

1) 재난대응 안전한국훈련 실시 계획

- 가) 훈련기간 : 2011. 5. 2(월) ~ 5. 4(수)
- 나) 훈련중점 : 재난신고 접수·상황보고 전파, 재난상황 대처에 대한 적시성, 통합현장지휘체계확립, 현장응급의료소·재난안전대책본부의 설치 및 운영, 재난현장의 사태수습 및 복구능력 점검, 유관기관 공조체제의 구축

2) 재해예방 포스터 공모전

- 가) 공모기간 : 2011. 3. 14 ~ 4. 12
- 나) 포스터 주제 : 자연재해에 대한 경각심을 고취하고 자율방재의식을 함양할 수 있는 내용

3) 재해위험 시설물 점검

- 가) 점검기간 : 2011년 연중
- 나) 점검대상 : 옥련동 수문, 대형공사장
 - 수문 날개벽, 각종 기기 동작상태 점검
 - 호우에 대한 배수처리 기능 및 하수도 구조물 점검

4. 재난관리

재난발생의 위험이 높은 시설이나 지역에 대한 체계적인 안전점검과 정비, 보수 시행으로 재난발생의 위험성을 해소하고 재난위험 시설 등의 『점검-조치-사후관리』가 철저히 이루어지는 안전관리체계 구축으로 재난에 적극 대비하고 있으며, 철저한 일제조사를 통한 시설물 점검 및 안전관리에 만전을 기하고 있다.

가. 현 황 (2010. 12. 31)

○ 시설별 등급별 현황

구 분	전 체 시설물	중점관리대상시설				재난위험시설			비고
		계	A	B	C	계	D	E	
합 계	800	788	495	289	4	12	8	4	
시설물	18	18	6	9	3	-	-	-	
건축물	782	770	489	280	1	12	8	4	

나. 2010년도 추진실적

재난사고가 대형화, 다양화됨에 따라 재난발생 시 수행하여야할 역할과 기능을 정립함으로써 대형 재난발생 시 종합적이고 체계적으로 대응할 수 있도록 재난에 대비하여 종합상황을 관리하고 있다.

1) 안전점검의 날 운영(안전문화운동 캠페인 병행추진)

가) 일 시 : 매월 4일

나) 점 검 반 : 재난안전관리과장 외 5명

다) 점검대상 : 계절별 재난취약시설, 다중이용시설, 유원시설 등

라) 주요점검사항

- 시설물의 안전관리 실태
- 안전수칙 이행 여부, 정기적인 점검 보수 실시 여부
- 전기, 기계, 소방시설 등의 유지관리 실태
- 기타 안전관리에 관한 사항

마) 주요 조치사항

- 위험요소 발견시 즉시 시정요구 및 행정처리
- 유사사태가 재발하지 않도록 반복 점검

다. 2011년도 추진계획

1) 재난발생에 따른 수습·복구계획 수립

2) 안전점검의 날 지속 추진 : 매월 4일

- 비상구 찾기, 안전표지 설치, 소방 출동로 확보하기 캠페인 추진

3) 특정관리대상시설물 일제조사 및 안전점검

- 일시 : 상, 하반기 2회 실시
- 대상 : 지자체 중점관리 대상 범위내 시설물 전수

4) 계절별 취약시설 안전점검

- 동절기, 해빙기, 장마대비 특별점검
- 행락철, 명절맞이(설날, 추석) 특별점검
- 기타 월별 일상점검

5) 2011년 안전관리계획 발간



제8장 도시 관리

제20절 | 건축 행정

제21절 | 도시 정비

제22절 | 공원 녹지

제8장 도시 관리



제20절 건축행정

1. 건축지도행정

가. 무허가 건축물 단속

건축허가 또는 신고 없이 무단으로 신축·증축·개축·대수선·용도변경 등을 하게 되면 건축주가 고발조치 되고, 건축물은 강제 철거되며, 원상복구(철거)될 때까지 이행강제금이 연 2회 범위 내에서 부과된다.

우리 구는 이러한 무허가 건축 행위를 사전에 예방하기 위하여 일일 순찰 기동반을 편성하여 무허가 건축물 예방단속을 실시함은 물론, 항공사진 촬영으로 신규 발생 무허가 건축물을 적출·정비함으로써 불법 건축행위 근절을 위해 노력하고 있다.

건축행위를 하고자 하는 건축주는 반드시 구청 건축과에서 상담을 한 후 건축행위를 하여야만 재산상의 불이익을 당하는 일이 없게 된다.

- ※ 건축민원상담 : 구 건축과 건축팀 (810-7451~3)
- ※ 불법건축물 신고 : 구 건축과 건축지도팀 (810-7441~4)

1) 단속대상

1988년 제1차 항공사진 촬영일 이후 적법한 절차(허가·신고)없이 무단 신축·증축·개축·대수선·용도변경·구조변경 등을 한 건축물

2) 단속방법

- 가) 공무원으로 편성된 기동순찰반이 일일순찰
- 나) 항공사진 촬영 판독으로 신규 발생 무허가 건축물 적출
- 다) 공휴일에는 특별순찰 실시

3) 불법 건축행위에 대한 조치는

- 가) 자진철거 유도
- 나) 자진철거 불이행시 행정대집행에 의한 강제철거
- 다) 건축주 관할 경찰서에 고발
- 라) 연 2회 범위 내의 이행강제금 부과

4) 무허가 건축물 단속 현황

구 분	발 생	철 거	고 발	이행강제금 부과	정 비 율
2010년도	56건	47건	8건	8건 / 172,744천원	85.7%

※ 참고사항 : 발생건수 56건중 1건은 현재 행정조치중임

나. 2011년도 추진계획

위법건축물에 대한 고발과 이행강제금 부과 등의 행정조치 만으로는 정비효과가 미흡하여, 『건축물대장』에 건축법 위반사항을 표기·관리함으로써 타 법령에 의한 영업허가 등 행정청에서의 인·허가를 제한하는 불이익을 통해 건축주로 하여금 자진 정비를 유도함으로써 위반사항의 해소 및 도시경관 개선에 기여함은 물론, 위법건축물의 매입 또는 임대로 발생될 수 있는 선의의 피해를 사전에 예방하고자 건축물대장에 『위반건축물』 표기를 계속해서 시행할 계획이다.

2. 건축행정

가. 건축위원회 운영

우리 구에서는 건축계획·설계·도시계획·구조·교통·설비·미술 등 각 분야 전문가 19인으로 구성된 건축위원회를 운영하고 있다.

위원회는 공익성을 추구하고 거시적 도시환경의 통일성과 다양성 및 상호 충돌된 이해와 이익의 조정, 독특하고 창조성 있는 건축문화 권장, 기술자문 및 해양도시에 맞는 아이디어를 제공함으로써 건축행정의 전문성 제고와 도시환경 개선을 유도 할 수 있는 방향으로 심의를 진행할 계획이다. 2010년도 건축위원회 운영현황은 다음과 같다.

(단위 : 건)

심의개최 회 수	심의건수	심 의 결 과			
		원안통과	조건부통과	재 심	취 하
5	27	2	9	15	1

나. 건축허가 현황

구 분	건 축 허 가		비 고
	건 수	연 면 적	
2010년도	46 건	192,223,71m ²	

다. 건축물대장

건축행정의 지속적인 전산화(e-AIS)작업과 건축물대장 전산 D/B 구축으로 건축 행정 프로그램의 정보가 다양해졌고, 기존 수기로 발급 받던 건축물 현황도는 2004년 12월부터는 선명하고 신뢰성 있는 전산발급이 실시됨에 따라 민원발급이 용이하여 발급과정이 단축되는 등 민원 편익을 증진하였다.

아울러, 건축행정전산화(e-AIS)와 부동산정보 관리 센터 등과 연계되어 투명한 과세정보로 제공되어 부동산 종합 정보 기반을 구축하였고, 건축물대장 기재사항에 대하여도 신축·증축·용도변경 등으로 표시가 변동되는 사항 등을 통하여 지속적으로 정비해 나가고 있으며, 건축물 소유권 관련, 현 등기부등본과 연계하여 향후 소유권 변동이 있을시 일괄처리 할 수 있는 D/B를 구축 완료 하였다.

< 2010년도 건축물대장 현황 >

계		일반건축물대장	집합건축물대장
대 장	도 면	대 장	대 장
77,431	93,908	6,190	41,241

〈 2010년도 건축물대장 기재사항 변동사항 〉

건축물 \ 변동내용	총 계	신규작성	변 경	정 정	말 소
일반건축물	1,613	39	1,527	21	26
집합건축물	5,548	8	5,339	201	0

라. 건축물 부설주차장 점검

관내 준공 건축물의 부설주차장 관리상태를 점검하여 주차장내의 물품적치 행위, 부설주차장 용도변경, 기계식주차장 작동불능 상태 방치여부, 진입로 폐쇄행위 등에 대하여 지속적인 단속을 분기별로 실시하고 있으며 도시 주차난의 해소 및 유지관리에 만전을 기하고 있다.

(단위 : 건)

구 분	점검대상	점검개소	적발건수	비 고
2010년도	부설주차장 (동춘동, 옥련동)	801	59	정비완료 (51개소)

마. 2011 추진계획

건축물은 부동산으로 사유재산이면서 동시에 도시의 환경구성요소로써 여러 이용자에게 공공성을 지닌 국가자산의 일부이다. 이러한 건축물에 대한 구체적인 규제를 위해 건축법에서는 건축물의 대지·구조·설비의 기준과 건축물의 용도 등을 정하여 건축물의 안전, 기능 및 미관을 향상시킴으로써 공공복리의 증진에 이바지함을 목적으로 규정하고 있다.

현재 건축 및 주택행정 전 과정을 인터넷으로 서비스하기 위해 구축해 온 인터넷 건축행정시스템이 확산·보급이 완료되어 2008년 11월부터 신속하고 투명한 업무 처리로 대민 서비스를 제공하고 있으며, 가정이나 사무실에서 인터넷으로 편리하게 건축·주택 민원을 신청하고 처리결과를 확인할 수 있으며, 업무처리의 전산화로 행정의 효율성을 향상 시키고 각종 통계와 정책 정보를 제공함으로써 건축행정의 효율성 극대화 및 대국민 행정서비스 만족도를 향상 시키고 있다.

앞으로 변화하는 세계화에 부응하기 위하여 건축행정도 규제위주의 성향과 경직된 운영을 탈피하고 경제·사회 각 분야의 자율화·민주화 추세에 동참하기 위해 전면 개정된 현행 건축법의 제도개선 등 국민편의 위주 행정을 지속적으로 행할 계획이다.

3. 주택행정

가. 공동주택관리

공동주택 관리는 주택난 해소를 도모하기 위하여 주택법 제16조의 규정에 의거 사업계획(건축허가)을 승인받아 건립한 단독주택 및 공동주택 20호 이상의 관리 대상이 되며, 주택법에 의거 최소한의 비용으로 효율적인 관리가 주목적으로 공동주택의 쾌적한 공간유지와 건물의 수명연장 등으로 보다 나은 주거환경 제공과 지속적인 건물관리를 하기 위함이다.

또한 공동주택 관리업무에 필요한 사업비의 일부를 지원하여 對시민 서비스 제공하고자 2005년 공동주택 관리지원 조례를 제정하여 2005년 15개단지에 1억2천만원, 2006년 30개단지에 1억7천만원, 2007년 25개단지에 1억9천만원, 2008년 16개단지 1억6천만원, 2009년 18개단지에 1억6천만원, 2010년 19개 단지에 1억9천만원을 각각 지원하였으며, 매년 공동주택 관리지원을 통하여 보다 향상된 공동주택주거문화를 조성하였다.

<공 동 주 택 현 황>

주택법 시행령에 의한 관리현황								
소 계			의무적관리대상			임의적관리대상		
단지수	동 수	세대수	단지수	동 수	세대수	단지수	동 수	세대수
116	955	67,766	99	904	66,045	19	51	1,725

1) 의무적 관리대상

- 300세대이상 공동주택
- 세대수가 150세대 이상으로써 중앙집중식 난방방식이나 승강기가 설치된 공동주택

2) 임의적 관리대상

- 20세대이상 300세대미만 공동주택

3) 시기별 안전진단 점검

- 해빙기 진단 : 석축, 옹벽, 벽면, 비상저수시설 (2월~3월)
- 우기 진단 : 석축, 옹벽, 벽면, 담장, 하수도 (6월중 실시)
- 월동기 진단 : 중앙집중 난방시설 노출배관 동파방지, 수목보온
(10월~11월중 실시)
- 안전 진단 : 변전실, 고압가스시설, 소방시설, 맨홀, 유류저장시설, 펌프실, 승강기, 인양기 (년1회 실시)

나. 민영주택 건립

1) 민영주택의 분류

민간이 주도하는 민영주택 사업을 사업의 주체별로 나누어 명칭을 부여한다면 다음과 같다.

- 가) 일반분양 주택 (아파트)
- 나) 주택조합 주택 (아파트)
- 다) 지주공동사업 주택 (아파트)
- 라) 사원임대 주택 (아파트)

2) 일반분양주택 (아파트)

일반분양주택(아파트)은 주택법에 의하여 주택건설사업 등록을 받은 주택건설사업자가 토지를 취득하여 일반에게 분양하는 주택(아파트)을 말하며, 우리 구의 건립현황은 다음과 같다.

< 일반분양주택 건립현황 >

년 도	계	2005년 기준	2006년 기준	2007년 기준	2008년 기준	2009년 기준	2010년 기준
세 대 수	12,239	4,460	1,287	798	980	3,005	1,709
동 수	207	86	27	20	25	29	20

3) 주택조합(지역조합, 직장조합, 재건축조합, 리모델링조합)

주택조합은 동일 또는 인접한 시·군에 거주하는 주택이 없는 주민이 주택을 마련하기 위하여 설립하는 “지역조합”, 동일한 직장에 근무하는 주택이 없는 근로자가 주택을 마련하기 위하여 설립한 “직장조합”, 노후·불량한 주택을 철거하고 그 철거한 대지 위에 주택을 건설하기 위해 기존 주택의 소유자가 설립한 “재건축조합”, 건축물의 노후화 억제 또는 기능향상을 위하여 증축·개축 또는 대수선을 하기 위해 설립한 “리모델링 조합”으로 구분하며, 그 조합의 구성요건, 조합원자격, 신청구비서류 등 각 조합별로 다르다.

가) 주택조합의 구성요건

- 20인 이상의 조합원으로 구성되어야 한다. 다만 리모델링조합 및 재건축조합의 경우에는 그러하지 아니하다.
- 재개발 및 재건축 조합 설립인가
 - 주택재개발사업 및 도시환경정비사업의 추진위원회가 조합을 설립하고자 하는 때에는 토지등소유자의 4분의 3이상의 동의를 얻어야 한다.
 - 주택재건축사업의 추진위원회가 조합을 설립하고자 하는 때에는 집합 건물의 소유 및 관리에 관한법률 제47조제1항 및 제2항의 규정에 불구하고 주택단지안의 공동주택의 각 동(복리시설의 경우에는 주택단지안의 복리시설 전체를 하나의 동으로 본다)별 구분소유자 및 의결권의 각 3분의 2 이상의 동의와 주택단지안의 전체 구분소유자 및 의결권의 4분의 3 이상의 동의를 얻어야 한다.

나) 주택조합 인가시 필요서류

(1) 지역·직장주택 조합의 경우

- 창립총회의 회의록
- 조합장 선출 동의서
- 조합원 전원이 자필로 연명한 조합규약
- 조합원 명부
- 사업계획서
- 그 밖에 건설교통부령이 정하는 서류
 - 고용자가 확인하는 근무확인서(직장주택조합의 경우에 한함.)

- 주민등록표등본 및 조합원 자격이 있는 자임을 확인하는 서류.
다만, 행정정보의 공동이용을 통하여 확인할 수 있는 경우에는 그 확인
으로 제출을 대신할 수 있다.

(2) 리모델링 주택조합의 경우

- 창립총회의 회의록
- 조합장 선출 동의서
- 조합원 전원이 자필로 연명한 조합규약
- 조합원 명부
- 사업계획서
- 주택법 제47조제4항제1호 후단의 규정에 의한 결의를 증명할 수 있는
서류
- 건축법 제5조의 규정에 의하여 건축기준의 완화적용이 결정된 경우에는
이를 증명할 수 있는 서류

(3) 재건축 조합

- 조합정관
- 조합원 명부(조합원 자격을 증명하는 서류 첨부)
- 토지 등 소유자의 조합설립 동의서 및 동의사항을 증명할 수 있는 서류
- 창립총회 회의록(총회 참석자 연명부 포함)
- 조합장 선임동의서(인감증명서 첨부)
- 토지·건축물 또는 지상권이 수인의 공유에 속하는 경우에는 그 대표자의
선임 동의서
- 창립총회에서 임원·대의원을 선임한 때에는 선임된 자의 자격을 증명
하는 서류
- 주택건설 예정 세대수, 주택 건설 예정지의 지번·지목 및 등기 명의자,
도시관리계획상의 용도지역, 대지 및 주변현황을 기재한 사업계획서(주택
재개발사업 및 주택재건축사업의 경우에 한함.)
- 건축계획, 건축예정지의 지번·지목 및 등기명의자, 도시관리계획 상의
용도지역, 대지 및 주변현황을 기재한 사업계획서
(도시환경 정비사업의 경우에 한함.)
- 그 밖에 특별시·광역시 또는 도의 조례가 정하는 서류

다) 주택조합의 조합원의 자격

○ 지역조합

- 조합설립인가 신청일로부터 당해 조합주택의 입주 가능일까지 주택을 소유하지 아니하거나 주거전용면적 60제곱미터 이하의 주택 1채를 소유한 세대주인 자(세대주를 포함한 세대원(세대주와 동일한 세대별 주민등록 표상에 등재되어 있지 아니한 세대주의 배우자 및 배우자와 동일한 세대를 이루고 있는 세대원을 포함) 전원이 주택을 소유하고 있지 아니하거나 세대원중 1인에 한하여 주거전용면적 60제곱미터이하의 주택 1채를 소유한 세대의 세대주를 말하며, 이에 해당하는지 여부에 관한 구체적인 기준은 국토해양부령으로 정함.)일 것.
- 조합설립인가신청일 현재 주택법 제2조제11호가목의 지역에 6월 이상 거주하여 온 자일 것

○ 직장주택조합

- 지역조합 조합원의 자격중 주택법시행령 제38조(조합원의자격) 제1호가목에 해당하는 자일 것. 다만, 주택법 제32조제3항 전단의 규정에 의한 설립신고의 경우에는 무주택자에 한한다.

라) 조합설립인가신청일 현재 동일한 특별시·광역시·시 또는 군(광역시의 관할 구역에 있는 군을 제외)안에 소재하는 국가기관·지방자치단체·법인에 근무하는 자일 것.

○ 리모델링주택조합

- 주택법 제16조의 규정에 의한 사업계획승인을 얻어 건설한 공동주택의 소유자
- 복리시설을 함께 리모델링하는 경우에는 당해 복리시설의 소유자

○ 재건축조합

- 정비사업(시장·군수 또는 주택공사 등이 시행하는 정비사업을 제외)의 조합원은 토지등소유자로 하되, 토지 또는 건축물의 소유권과 지상권이 수인의 공유에 속하는 때에는 그 수인을 대표하는 1인을 조합원으로 본다.
- 주택법 제41조제1항의 규정에 의한 투기과열지구로 지정된 지역 안에서의 주택재건축사업의 경우 도시 및 주거환경정비법 제16조의 규정에 의한 조합설립인가 후 당해 정비사업의 건축 또는 토지를 양수(매매·증여 그

밖의 권리의 변동을 수반하는 일체의 행위를 포함하되, 상속·이혼으로 인한 양도·양수의 경우를 제외) 한 자는 가 의 규정에 불구하고 조합원이 될 수 없다. 다만, 양도자가 다음 각호의 1에 해당하는 경우 그 양도자로부터 그 건축물 또는 토지를 양수한 자는 그러하지 아니하다.

1. 세대원(세대주가 포함된 세대의 구성원을 말한다)의 근무 또는 생업상의 사정이나 질병치료·취학·결혼으로 인하여 세대원 전원이 당해 사업구역이 위치하지 아니한 특별시·광역시·시 또는 군으로 이전하는 경우(사업구역이 수도권정비계획법 제2조제1호의 규정에 의한 수도권에 위치한 경우에는 수도권 밖으로 이전하는 경우에 한한다.)
2. 상속에 의하여 취득한 주택으로 세대원 전원이 이전하는 경우
3. 세대원 전원이 해외로 이주하거나 세대원 전원이 2년 이상의 기간동안 해외에 체류하고자 하는 경우
4. 그 밖에 불가피한 사정으로 양도하는 경우로서 대통령령이 정하는 경우

마) 사업시행자는 나의 각호외의 부분 본문의 규정에 의하여 조합설립인가 후 당해 정비사업의 건축물 또는 토지를 양수한 자로서 조합원의 자격을 취득할 수 없는 자에 대하여는 도시및주거환경정비법 제47조의 규정을 준용하여 현금으로 청산하여야 한다. 이 경우 청산 금액은 조합설립인가일을 기준으로 하여 산정한다.

4) 주택조합의 규모별 공급비율

직장조합·지역조합 및 고용자가 건설하는 주택 중 당해 조합원 및 종업원에게 공급되는 주택에 대하여는 국민주택규모 이하로 건설.

다. 2011년도 추진계획

우리 구 관내 아파트는 총 113개단지 67,375세대로 하자보수기간 종료 88개단지(48,893세대), 하자보수진행 16개단지(10,335세대), 임대주택 9개단지(6,771세대)로 하자보수 사항으로 불편을 겪고 있는 민원요청에 대하여 신속한 현장 확인으로 민원을 해결할 것이며, 입주자와 사업주체간의 적극적인 중재역할을 통하여 민원인들의 권익 보호와 송도신도시 개발에 따른 공동주택이 계속해서 입주할 예정으로 입주자들의 편의도모 등에 최선을 다하는 행정을 펴 나갈 것이다. 또한 2011년도 공동주택 관리 지원을 통하여 공동주택단지의 공용시설물에 대한 지원금을 교부할 예정이다.

제21절 도시정비

1. 광고물 관리

가. 현 황

우리구 옥외광고물 종류별 허가 현황은 가로형간판 1,806개, 세로형간판 33개, 돌출간판 2,318개, 옥상간판 62개, 지주이용간판 456개, 기타 20개로 총 4,695개의 옥외광고물이 설치되어 있다.

우리구 미풍양속의 유지 및 공중에 대한 위해방지와 건강하고 쾌적한 생활환경 조성을 위하여 「Clean Sign Start」 추진계획을 수립하여 자율정비와 강제철거 등을 시행하여, 고정광고물 831건과 유동광고물 329,392건을 정비하였으며, 이중 불법광고물 78건에 대하여 22,876천원의 과태료를 부과하였다.

나. 2011년도 추진계획

2011년 옥외광고물 정비계획에 따라, 고정광고물의 경우 불법광고물 자율정비 지원금의 적극적인 홍보를 통하여 광고주의 자율적인 정비를 유도하고 철거용역을 통한 강제철거를 병행 추진할 예정이며, 유동광고물 정비는 일용인부와 기타 정비인력을 확보하여 불법광고물 일소를 목표로 추진할 예정이다.

또한, 바람직한 광고문화 형성을 위한 「간판이 디자인된 건축물 이미지 개선사업」의 추진은 아름다운 간판과 광고물 정비에 대한 인식을 새롭게 부여할 것으로 기대한다.

2. 도시경관

가. 현 황

우리 연수구는 택지개발사업에 의해 계획된 지역으로 도로 등 기반시설이 양호하고, 문화·교육 등 각 부문에서 살기좋은 도시로서의 좋은 여건을 갖추고 있다.

특히, 관내 전 지역에 소규모 공원이 고루 분포되어 있고, 송도유원지 일원에 대규모 관광단지 조성이 예정되어 있어 역사·문화 공간과 연계된 오픈 스페이스 활용 잠재력이 풍부하다.

그러나, 대부분 주택이 공동주택으로 이루어져 있어 건축물의 형태·색채·배치 등이 단조롭고, 건물의 노후화 진행과 무분별한 간판 설치 등이 도시 미관을 저해하고 있어 이에 대한 체계적이고 지속적인 관리가 요구된다.

나 . 그간의 추진실적

2010년도는 간판이 아름다운 거리조성사업과 간판이 디자인된 건축물 이미지 개선사업, 함박마을 보도육교 야간경관 개선사업, 도심속 마을숲길 조성사업 등 보는 것이 즐거운 다양한 사업을 추진함으로써 개성있고 미래지향적인 고품격 도시로의 변화를 시도하였다.

- 주변과 조화되는 고품격 명품거리 조성을 통한 도시경관 개선
- 간판의 자율관리에 따른 건전한 옥외광고문화의 정착 및 확산
- 격조있고 생동감 넘치고 감성조명을 이용한 야간경관 연출
- 거리별·시설별 특색있는 경관 연출로 도시 이미지 제고

다. 2011년도 추진계획

2011년도에는 작지만 힘있는 변화를 추구하는 고효율 LED간판 교체사업을 지속적으로 추진하여 정부의 ‘저탄소 녹색성장’ 정책에 부응하고 지역사회에 효율적인 에너지이용분위기를 조성함으로써 범국가적 차원의 에너지절감에 기여하고자 한다.

또한, 경관사업을 추진함에 있어 친환경 녹색에너지를 사용하고 주변환경과의 조화는 물론 주민의 편의성 및 에너지절감을 고려한 설계를 통해 환경·자연 친화적인 경관사업에 중점을 둘 계획이다.

- 간판이 디자인된 건축물 이미지 개선
- 능허대길 야간경관 조성사업

3. 도시계획의 정비

가. 현 황

도시계획(정비)은 개별적 법정 도시계획 즉, 지역·지구·구역의 지정 및 변경에 관한 계획, 도시계획 시설의 설치·정비·개량에 관한 계획, 도시개발사업에 관한

계획을 일관된 체계 하에 하나로 종합화된 계획으로 구체적이고 실현성이 수반된 내용을 포함하는 계획(정비)이다.

(단위 : km²)

구 분	행정구역 면 적	용 도 지 역			
		주거지역	상업지역	공업지역	녹지지역
연 수 구	34.75	16.62	1.49	0.56	16.08

나. 도시계획시설사업(송도유원지 테마파크 조성사업)

1) 사업개요

- 위 치 : 연수구 동춘동 911번지 일원
- 면 적 : 499,575m²
- 사업기간 : 2008 ~ 2011

2) 추진경위

- '70. 2. : 도시관리계획(유원지) 결정
- '89. 11. : 도시관리계획(유원지) 변경 결정
- '95. 6. : 2011 인천도시기본계획 승인
- '06. 5. : 2020 인천도시기본계획 승인
- '07. 12. 13 : 파라마운트 라이선스 계약 체결 [대우자판(주)⇔파라마운트社]
- '08. 2. 4 : 사업시행자 지정 고시 (市)
- '08. 5.20 : 파라마운트 무비 테마파크 개발계획 발표 및 금융 협약식 체결
- '08. 2~10 : 각종 영향평가 및 관련기관 협의 등 행정절차 이행
- '08. 11. 3 : 실시계획인가 고시 (市)
- '08. 12. 3 : 공사착공 (파라마운트 무비파크코리아 기공식)
- '09. 8. : 테마파크 홍보관 개장
- '09. 12~'10. 05 : 사업부지 내 아스콘 및 폐기물 제거공사
- '10. 4.13 : 파라마운트 라이선스 계약 종료
- '10. 8.13 : 사업시행자 기업개선작업(Work out) 확정

4. 도시개발사업

가. 현 황

도시개발이란 자연그대로의 형태로 존재하는 미개발된 지역을 시가지로 조성 및 개발하는 것으로 좁고 형태가 부정형인 토지는 크고 반듯하게, 규모가 큰 토지는 용도에 맞게 적절하게 나누는 등 일정한 규모로 토지를 분할하고 합치고 교환하는 것이다.

도시개발사업은 도시개발구역 안에서 도로, 공원, 공공청사, 학교, 주차장 등 도시 기반시설을 완비함으로써 주거·상업·산업·유통·정보통신·생태·문화·보건 및 복지 등의 기능을 가지는 단지 또는 시가지를 조성하기 위하여 시행하는 사업을 말한다.

나. 그간의 추진실적

1) 사업개요

구 분	동춘1구역	동춘2구역	옥골구역	송도 대우자동차판매(주) 부지
위 치	동춘동 752-4번지일원	동춘동 210번지일원	옥련동 104번지일원	옥련동, 동춘동 일원
면 적	408,757㎡	234,235.6㎡	298,187㎡	538,600㎡
시 행 방 식	환지방식 (민간개발)	환지방식 (민간개발)	환지방식 (민간개발)	수용 또는 사용방식

2) 추진경위

〈동춘1구역〉

- '06. 11. 27 : 구역지정 및 개발계획수립 결정 고시
- '07. 4. 19 : 조합설립인가
- '08. 11. 24 : 실시계획인가 고시
- '10. 5. 31 : 개발계획(변경)인가 고시

☞ 주요내용 : 고등학교폐지, 용지밀도 계획변경 등

〈동춘2구역〉

- '05. 4. 20 : 구역지정 및 개발계획수립 결정 고시
- '05. 12. 6 : 조합설립인가
- '09. 04. 06 : 실시계획인가 고시
- '10. 10. 22 : 환지계획인가고시

〈옥골구역〉

- '08. 12. 01 : 구역지정 및 개발계획수립 결정 고시
- '09. 09. 23 : 조합설립 인가
- '09. 10. 09 : 사업시행자 지정
- '10. 06. 08 : 개발계획(변경) 요청

〈송도 대우자동차판매 부지〉

- '70. 2. : 도시계획시설(유원지) 최초 결정
- '06. 5. : 2020년 인천도시기본계획 승인 (건설교통부)
- '07. 5. 23 : 도시개발구역지정 제안서 접수 (시행사⇒區)
- '07. 12. 26 : 區도시계획위원회 자문
- '07. 12. 27 : 도시개발구역지정 요청 (區⇒市)
- '08. 11. 19 : 市도시계획위원회 심의
- '08. 12. 15 : 도시개발구역지정 및 개발계획수립 고시 (市)
- '09. 02. 18 : 도시개발사업시행자지정(市→대우자동차판매(주))
- '09. 12. 23 : 송도 대우자동차판매(주)부지 도시개발사업 구역지정
(변경)·개발계획(변경) 및 실시계획인가 신청제출(區⇒市)
- '10. 02. 16 : 구역지정·개발계획(변경) 및 실시계획인가 고시(市)

다. 2011년도 추진계획

인천도시기본계획 변경(안) 승인이후 기본계획 변경(안)을 토대로 변화된 여건에 대한 분석과 설명 및 법적으로 결정할 필요가 있는 모든 계획에 대해 도시계획(재정비)을 수립하여 도시계획(용도지역)에 반영할 계획이다.

- 동춘1구역 ⇒ 구역지정(변경), 개발계획(변경), 실시계획(변경)인가고시
- 동춘2구역 ⇒ 지장물 등 토지수용위원회 재결신청 및 공사착공

- 옥골구역 ⇒ 구역지정(변경),개발계획(변경)인가 고시 및 실시계획인가 신청
- 송도 대우자동차판매(주) 부지 ⇒ 공사시행

5. 개발제한구역 관리

도시의 무질서한 확산 방지 및 도시주변의 자연환경 보전을 통한 도시민의 건전한 생활환경을 확보하기 위하여 개발제한구역 관리에 만전을 기하고자 한다.

가. 개 요

1) 기본방향

- 가) 관리면적 : 0.73km² (시 전체 개발제한구역 면적 80.57km²의 0.9%)
- 나) 구역지정 : '72. 8. 25 건설부 지적고시 제385호
- 다) 지적고시 : '73. 6. 9 건설부 지적고시 제241호

2) 현황

동 별	개 발 제 한 구 역				행 정 구 역			비 고
	면 적 (km ²)	세대수 (세대)	인 구 (명)	건 물 (동)	면 적 (km ²)	세대수 (세대)	인 구 (명)	
선학동	0.98	10	27	19	42.75	100,109	279,230	

3) 토지별 현황

(단위 : km²)

동 별	계	대 지	농 지	임 야	잡 종 지	기 타
선 학 동	0.73	0.004	0.438	0.040	0.013	0.233

4) 건축물 현황

(단위 : 동)

동 별	계	주 택	근린생활시설	축 사	창 고	종교시설	기 타
선학동	19	3	2	4	2	1	7

5) 기타현황

동 별	감시원(명)	표석수(개)	안내판(개)	순찰함(개)	오토바이(대)	비 고
선학동	1	95	5	0	0	

나. 그동안 추진실적

1) 추진기간 : '10. 1월 ~ '10. 12월

연 도	무허가건축물	원상복구	정 비 율
2010년도	1건	7건	100%

다. 2011년도 추진계획

개발제한구역내 불법행위 사전예방을 위한 지도·단속을 강화하고 불법행위에 대하여 엄중하게 대처함으로써 위법행위를 근절할 계획이다.

제22절 공원·녹지

1. 공원관리

오늘날 경제수준의 향상으로 미의 추구하고 정서적 만족, 문화적 가치욕구를 찾으려는 경향에 따라 도시공원에 대한 필요성이 날로 증가되고 있다. 이에 따라 주민의 정서 함양 도모와 건전한 여가선용을 위한 휴식공간을 마련, 제공하는데 공원관리의 의의가 있다 하겠다.

앞으로 도시공원 관리는 주민들의 이용에 보다 더 편리하고 안전하게 사용할 수 있도록 신속한 시설물 보수와 지속적인 수목관리를 통해 주민들의 안락하고 쾌적한 휴식처로서의 역할을 다하도록 관리할 방침이다.

가. 현 황

(단위 : 천㎡)

구 분	계		조 성		조 성 중		미 조 성	
	개	면 적(㎡)	개	면 적(㎡)	개	면 적(㎡)	개	면 적(㎡)
계	55	4,336,305	49	457,168	2	3,163,005	4	716,132
도시자연 공 원	2	3,163,005			2	3,163,005		
근 린 공 원	13	963,628	10	277,704			3	685,924
어 린 이 공 원	39	189,672	38	159,464			1	30,208
체 육 공 원	1	20,000	1	20,000				

나. 그간의 추진실적

1) 공원·녹지 수목 및 시설물 유지관리사업

- 위 치 : 관내 공원 및 녹지
- 공사기간 : 2010.2. ~ 2010.12.(연중사업)

- 면 적 : 744,000㎡ (수인선 기준 2개구역으로 구분)
 - 1구역 : 31개소/393,000㎡ (공원 21개소, 녹지 10개소)
 - 2구역 : 36개소/351,000㎡ (공원 28개소, 녹지 8개소)
- 공사내역
 - 수목관리 : 제초작업, 병해충방제, 수벽전정, 관목류전정, 지장수목제거, 도복목제거, 고사목벌채, 낙엽수거 및 제거, 시비작업, 덩굴제거
 - 시설물관리 : 노후시설물 정비 및 개선
- 예 산 : 550,000천원

2) 공원 수경시설 위생관리사업

- 사업목적 : 전염성 질환에 노출되기 쉬운 공원 내 수경시설을 대상으로 체계적인 위생관리를 위해 전문청소업체 활용하여 악취 및 이물질 등 오염물질로부터 주 이용객인 어린이들의 건강보호
- 용역대상 : 선학공원 등 9개소
(선학, 새싹, 솔안, 청은, 풍림, 하나, 연일, 동춘, 문화, 문남)
- 용역기간 : 2010. 5. ~ 9.(여름철 집중관리)
- 시설종류 :
 - 선학공원 : 바닥분수 1개소,
 - 솔안공원 : 바닥/커튼형분수 1개소,
 - 새싹공원 : 바닥/조형분수 1개소,
 - 청은공원 : 커튼형분수1개소,
 - 풍림공원 : 바닥분수 1개소, 인공계류 1개소
 - 하나공원 : 바닥분수 1개소
 - 연일공원 : 바닥분수 1개소
 - 동춘공원 : 바닥분수 1개소
 - 문화공원 : 바닥분수 1개소, 워터스크린 1개소
 - 문남공원 : 계류 1개소
- 용역내역
 - 옹벽 세척, 화강석 세척, 스텐레스 세척, 타일 세척, 물탱크청소, 수경시설 소독, 물탱크 담수 교체(주2회)
- 예 산 : 60,000천원

3) 공원 화장실 위생관리사업

- 사업목적 : 공원 내 공중화장실 악취 제거 및 청소 등 체계적인 위생관리를 위해 전문 청소용역업체를 활용하여 화장실 이용상 불편 해소.
- 용역대상 : 대학공원 등 36개소
- 용역기간 : 2010. 2. ~ 12.(연중 사업)
- 관리공사내역
 - 청 소 : 화장실 청소·소독 및 시설 유지
 - 소모품 : 비누, 휴지, 방향제 등 비치
- 예 산 : 250,000천원

4) 공원·녹지 잔디관리

- 사업목적 : 전문적인 잔디관리로 푸르고 쾌적한 녹지를 주민들에게 제공하는 등 양질의 잔디관리에 만전을 기하고자 함.
- 사업대상 : 공원 49개소 (근린 10개소, 어린이 38개소, 체육 1개소)
녹지 16개소 (완충 15개소, 경관 1개소)
- 용역기간 : 2010. 2. ~ 10.
- 관리공사내역
 - 공원·녹지 내 잡초방제
- 예 산 : 120,000천원

5) 공원 연못 수질개선 사업

- 사업목적 : 물이끼·물떼·어류 배설물 등 연못 내 유입되는 각종 오염원 제거를 위한 수질개선사업을 실시하여, 악취 및 녹조(갈변)현상을 없애는 등 생태적으로 건강한 연못을 주민들에게 제공코자 함.
- 사업대상 : 용 담 : 약7,850㎡ (담수량 약 2,600톤)
능허대 : 약5,000㎡ (담수량 약 2,000톤)
- 용역기간 : 2010. 1. ~ 12.(연중사업)
- 관리공사내역
 - 슬러지제거 및 약품살포
- 예 산 : 50,000천원

6) 공원·녹지 등 유지보수 사업

- 사업목적 : 공원·녹지 등 고장으로 주민불편이 없도록 연중 신속한 보수체계를 유지하고, 장마철 등 우기 시 전기사고 사전예방 및 주민편의 제공
- 사업대상 : 관내 공원·녹지 65개소
- 사업기간 : 2010. 1. ~ 12.(연중사업)
- 관리공사내역
 - 공원·녹지 등 상시 유지관리
 - 제어함 등 연중 수시 개보수 항목 98개
 - 원격감시제어(양방향수신기)설치
 - 고효율 및 에너지 절약형으로 교체
 - LED 및 세라믹 등 으로 교체
- 예 산 : 120,000천원

다. 2011년 추진계획

1) 공원·녹지 수목 및 시설물 유지관리사업

- 위 치 : 공원 및 녹지 65개소(공원 49개소, 녹지 16개소)
- 사업기간 : 2011. 1 ~ 12월(연중관리)
- 면 적 : 744,000㎡ (수인선 기준 2개 구역으로 구분)
 - 1구역 : 31개소/393,000㎡ (공원 21개소, 녹지 10개소)
 - 2구역 : 36개소/351,000㎡ (공원 28개소, 녹지 8개소)
- ※ 연수1, 2녹지 중복(분할) 관리 < 수인선, 경원로 >
- 사 업 비 : 900,000천원(구비)
- 사업내용
 - 수목관리 : 낙엽수거처리, 병해충방제, 수간주사, 수벽 및 관목류 전지, 지장수목전지, 고사목벌채, 유실수 시비, 덩굴제거
 - 시설관리 : 유지관리

2) 공원 수경시설 위생관리사업

- 사업목적 : 전염성 질환에 노출되기 쉬운 공원 내 수경시설을 대상으로 체계적인 위생관리를 위해 전문청소업체 활용하여 악취 및 이물질 등 오염물질로부터 주 이용객인 어린이들의 건강보호

- 용역대상 : 선학공원 등 10개소 수경시설
문화공원 등 2개소 물놀이시설
※ 수경시설 및 물놀이장 분할관리
- 용역기간 : 2011. 5. ~ 9.(여름철 집중관리) * 물놀이장 (6. 27 ~ 8. 31)
- 시설종류 :
 - 선학공원 : 바닥분수 1개소,
 - 솔안공원 : 바닥/커튼형분수 1개소,
 - 새싹공원 : 바닥/조형분수 1개소,
 - 청은공원 : 커튼형분수1개소,
 - 풍림공원 : 바닥분수 1개소, 인공계류 1개소
 - 하나공원 : 바닥분수 1개소
 - 연일공원 : 바닥분수 1개소
 - 동춘공원 : 바닥분수 1개소
 - 문화공원 : 바닥분수 1개소, 워터스크린 1개소, 물놀이시설 1개소
 - 문남공원 : 계류 1개소
 - 부수지공원 : 분수 1개소, 물놀이시설 1개소
- 용역내역
 - 용벽 세척, 화강석 세척, 스텐레스 세척, 타일 세척, 물탱크청소,
수경시설소독, 물탱크 담수 교체(주2회)
- 예 산 : 120,000천원

3) 공원 화장실 위생관리사업

- 사업목적 : 공원 내 공중화장실 악취 제거 및 청소 등 체계적인 위생관리를
위해 화장실 이용의 불편을 해소하고, 품격 높고 선진화 된 공중
화장실 운영 및 관리
- 용역대상 : 대학공원 등 36개소
- 용역기간 : 2011. 2. ~ 12.(연중 사업)
※ 토·일·공휴일 공백 없도록 관리 철저
- 관리공사내역
 - 청 소 : 화장실 청소·소독

- 소모품 : 비누, 휴지, 방향제 등 비치
- 시설물 : 시설물 자체 보수가 가능토록 하여 파손된 시설물에 대하여 신속 대응
- 예 산 : 350,000천원

4) 공원·녹지 잔디관리

- 사업목적 : 전문적인 잔디관리로 푸르고 쾌적한 녹지를 주민들에게 제공하는 등 양질의 잔디관리에 만전을 기하고자 함.
- 사업대상 : 공원 49개소 (근린 10개소, 어린이 38개소, 체육 1개소)
녹지 16개소 (완충 15개소, 경관 1개소)
- 용역기간 : 2011. 2. ~ 10.
- 관리공사내역
 - 공원·녹지 내 잡초방제
- 예 산 : 180,000천원

5) 공원 연못 수질개선 사업

- 사업목적 : 물이끼·물떼·어류 배설물 등 연못 내 유입되는 각종 오염원 제거를 위한 수질개선사업을 실시하여, 악취 및 녹조(갈변)현상을 없애는 등 생태적으로 건강한 연못을 주민들에게 제공코자 함.
- 사업대상 : 용 담 : 약7,850m² (담수량 약 2,600톤)
능허대 : 약5,000m² (담수량 약 2,000톤)
- 용역기간 : 2011. 1. ~ 12.(연중사업)
- 관리공사내역
 - 슬러지제거 및 약품살포
- 예 산 : 50,000천원

6) 공원·녹지 등 유지보수 사업

- 사업목적 : 공원·녹지 등 고장으로 주민불편이 없도록 연중 신속한 보수체계를 유지하고, 장마철 등 우기 시 전기사고 사전예방 및 주민편의 제공
- 사업대상 : 관내 공원·녹지 65개소
- 사업기간 : 2011. 1. ~ 12.(연중사업)

- 관리공사내역
 - 공원·녹지 등 상시 유지관리
 - 제어함 등 연중 수시 개보수 항목 98개
 - 원격감시제어(양방향수신기)설치
 - 고효율 및 에너지 절약형으로 교체
 - LED 및 세라믹 등 으로 교체
- 예 산 : 200,000천원

7) 산림 내 불법행위 단속 용역

- 사업목적 : 문학산·청량산·봉제산은 대부분 산림이며, 도시공원으로 자연환경 및 경관보호의 공익적 목적을 위해 엄격한 행위 제한이 수반되고 있음.
도시공원 내 불법 및 금지행위는 나날이 증가추세에 있으며, 이에 따른 민원이 빈번, 근거법령에 의한 계도 단속이 필요
- 사업대상 : (미조성 도시공원)
 - 문학산(문학도시자연공원) 2,282,488㎡
 - 청량산(청량도시자연공원) 880,517㎡
 - 봉제산(동춘근린공원) 542,734㎡
- 사업기간 : 2011. 5. ~ 10.(하절기 집중단속)
- 용역내역
 - 공원 내 불법 개발행위 단속 (건축 및 형질변경 등)
 - 공원 내 상행위 단속 (노점상 등)
- 예 산 : 100,000천원

8) 대학·솔밭공원 내 숲 정비

- 사업목적 : 태풍 곤파스로 인한 공원 내 수목피해가 예상보다 크게 발생하여 주민 불편 및 환경을 저해하고 있는 실정이며, 이에 숲 정비를 실시하여 수목의 건전한 생육을 도모하는 등 푸르고 쾌적한 공원관리에 만전을 기하고자 함.
- 사업대상 : 대학공원, 솔밭공원 숲 부분
 - 대학공원 : 103,617㎡
 - 솔밭공원 : 28,549㎡

- 사업기간 : 2011. 1. ~ 5.
- 용역내역
 - 공원 내 불법 개발행위 단속 (건축 및 형질변경 등)
 - 공원 내 상행위 단속 (노점상 등)
- 예 산
 - 대학공원 : 150,000천원
 - 솔밭공원 : 6,000천원

2. 녹지 설치 및 관리

도시계획시설 내 설치된 시설녹지는 도시의 경관을 보존하고 공해나 소음 등을 방지, 양호한 도시경관의 향상을 위하여 도시계획법에 의하여 설치된 것을 말하며 녹지의 유지관리와 미조성 녹지의 조기조성, 순찰활동으로 질적 도시경관 향상에 목적을 두고 관리할 방침이다.

가. 현 황

(단위 : 천㎡)

구 분	계		조 성		조 성 중		미 조 성	
	개	면적(㎡)	개	면적(㎡)	개	면적(㎡)	개	면적(㎡)
계	18	328,322	16	288,285			2	40,037
완충녹지	16	308,672	15	285,035			1	23,637
경관녹지	2	19,650	1	3,250			1	16,400

나. 그간의 추진실적

1) 녹지대 정비 관리공사

- 대 상 지
 - 솜터 31개소, 가로녹지 20개 노선, 가로수 15,416주
 - 수벽 21,728m, 구청사, 동주민센터, 유실수 식재지 등

- 사업내용
 - 제초작업, 병해충방제, 수벽전정, 초화식재 및 관수, 지장수목전지, 피해목처리, 지주목정비, 가로수 보호판 정비, 비료주기 등
- 관리방법 : 지역별로 2개 구역으로 구분 실시
 - ※ 1구역 : 연수동, 선학동
 - 2구역 : 옥련동, 동춘동, 청학동
- 공사기간 : 2010. 1~ 12.
- 소요예산 : 580,000천원

다. 2011년 추진계획

1) 꽃길조성사업

- 사업기간 : 2011. 2 ~ 12월
- 사업내용
 - 대상 : 관내 주요노선
 - 내용 : 계절초화식재 및 유지관리
- 사업비 : 150,000천원

2) 승기천변 꽃길조성사업

- 사업기간 : 2011. 1 ~ 12월
- 위치 : 승기천변 산책로 고수부지(승기2교~동막교) 5,800m
- 사업내용
 - 사계절 초화(숙근초/감국, 구절초, 갈대, 꽃창포 등) 식재 1식
 - 초화 식재지 유지관리(제초 등)
- 사업비 : 500,000천원

3) 함박마을 가로수갱신공사

- 사업기간 : 2011. 3 ~ 5월
- 사업내용
 - 가로수갱신 130주, 보호틀 및 보호판 설치
- 사업비 : 200,000천원

4) 옥련쉼터 분수대정비

- 사업기간 : 2011. 3월 ~ 8월
- 위 치 : 연수구 옥련동 194-85(옥련쉼터)
- 사업내용
 - 쉼터분수대 및 쉼터정비
- 사 업 비 : 200,000천원

3. 주제공원조성

공원이 조성된지 오래되고 노후화가 심화되었을 뿐 아니라, 획일적인 공원 조성으로 공원이용자의 이용패턴에 부응하지 못하는 관내 공원에 대하여 지역별 특성을 감안한 주제를 부여하고, 새로운 조경기법 및 소재를 활용하여 현대적 공원으로 재구성하여 공원이용객에게 보다 편안하고, 보다 쾌적한 공원 환경을 제공한다.

- 대 상 : 관내 47개 공원 (근린공원 12개소, 어린이공원 35개소)
- 기 간 : 2003년 ~ 2013년 (10개년 사업)

가. 그간의 추진실적

- 2008까지 : 청량공원 등 14개소 준공(7,699백만원)
- 2009년 : 하나공원 등 6개소 준공
- 2010년 : 조성공사 → 문화공원(2단계)등 4개소 준공
 실시설계 → 동막공원, 부수지공원 2개소 준공

나. 2011년 추진계획

1) 동막공원 조성사업

- 위 치 : 연수구 동춘2동 932-2번지(인천여중 부근)
- 면 적 : 10,000㎡
- 사 업 비 : 1,500,000천원(구비 100%)
- 사업내역 : 물놀이장, 중앙광장, 공룡조형물, 유소년놀이터, 초화류 화단 등 리모델링 1식
- 사업기간 : 2011. 1. ~ 2011. 7.

2) 부수지공원 조성사업

- 위 치 : 연수구 동춘3동 925-4번지(동춘3동 주민센터)
- 면 적 : 19,001㎡
- 사 업 비 : 1,947,000천원(구비 100%)
- 사업내역 : 체력단련장, 수경시설, 휴게공간, 유소년놀이터, 다목적운동장, 중앙광장, 화산분수 등 리모델링 1식
- 사업기간 : 2011. 1. ~ 7.

3) 늘봄공원 지하공영주차장 조성공사후 공원복구사업

- 위 치 : 연수구 연수2동 603번지
- 면 적 : 2,456㎡
- 사 업 비 : 695,617천원
- 사업내역 : 조합 놀이대, 흔들 놀이대, 성벽 놀이대, 체력단련시설, 광장 장미아치 등 리모델링 1식
- 사업기간 : 2011. 7. ~ 9.

4) 봉제공원 조성사업

- 위 치 : 연수구 동춘1동 940-1번지
- 면 적 : 4,915.4㎡
- 사 업 비 : 639,000천원(구비 100%)
- 사업내역 : 휴게공간 및 모래놀이장, 성인 및 어린이 체육시설 장식가벽(놀이)등 리모델링 1식
- 사업기간 : 2011. 9. ~ 12.

5) 연수2호녹지 연결사업

- 위 치 : 연수구 동춘동 927번지
- 면 적 : 녹지조성 9,600㎡
- 사 업 비 : 1,235,350천원(구비 100%)
- 사업내역
 - 식재공사(곰솔, 회양목, 잔디 등)
 - 시설물공사(휴게테크,평상,등의자등)

- 우배수공사 및 포장공사
- 사업기간 : 2010. 12. ~ 2011. 06.

4. 도시녹화

도시녹화는 공동주택의 단지내 녹화사업, 민간담장허물고 나무심기, 나무 나누어 주기 등 민간부문의 녹화와 공원이나 마을쉼터 조성, 시가지 방음벽 녹화사업 등의 공공부문의 녹화로 나누어 생각할 수 있으며, '09년도에 우리 구에서 공공부문에서 30,493㎡, 민간부문에서 2,540㎡ 총 33,033㎡을 녹지를 조성하였다.

가. 그간의 추진실적

1) 식목행사

식목일 행사의 일환으로 전 구민의 나무심기 분위기 조성 및 숲의 소중함을 인식시키고 쾌적한 생활환경 조성에 그 목적이 있다.

○ 추진실적

(단위 : 천원)

연도별 구분	사업비	수 종	주 수	면적(ha)	비고
'99	20,000	청단풍외 1종	400	1.0	
'00	25,000	이팝나무외 1종	400	1.0	
'01	75,500	팔배나무외 4종	1,600	2.0	
'02	25,000	팔배나무외 4종	345	1.0	
'03	25,000	매죽나무외 1종	195	0.5	
'04	25,000	자작나무외 2종	2,250	0.2	
'05	20,000	왕벚나무외 1종	875	0.3	
'06	20,000	왕벚나무외 1종	1,450	0.3	
'07	20,000	감나무외 2종	2,930	2.2	
'08	20,000	감나무외 2종	1,570	0.12	
'09	20,000	감나무외 1종	1,640	0.5	
'10	51,000	해송외 4종	3,228	2.0	

2) 가로변 초화 식재

도심지 가로변에 계절별 초화를 식재하여 도심거리에 생동감을 부여하고 쾌적한 경관을 조성하여 구민이 활기차게 생활할 수 있는 분위기를 조성한다.

○ 추진실적

연도별	구 분	화 종	본 수	비 고
'99년도		팬지의 외 12종	160,000본	
'00년도		팬지의 외 12종	260,000본	
'01년도		팬지의 외 13종	96,000본	
'02년도		베고니아의 외 16종	145,500본	
'03년도		베고니아의 외 9종	68,500본	
'04년도		팬지의 외 13종	79,600본	
'05년도		팬지의 외 8종	93,100본	
'06년도		팬지의 외 8종	106,100본	
'07년도		팬지의 외 9종	92,900본	
'08년도		팬지의 외 10종	71,500본	
'09년도		팬지의 외 9종	92,600본	
'10년도		제라늄의 외 29종	127,221본	

3) 도심속 쉼터조성

제한된 도시공간내 유휴지 등을 인근주민의 휴식 및 여가공간으로 활용할 수 있는 쉼터를 조성하여 주민의 삶의 질 향상에 기여한다.

○ 추진실적

연도별	구 분	수 종	수 량(주)	사업비(백만원)
'00년도		소나무 외 7종	1,502	250
'01년도		소나무 외 6종	1,690	114
'02년도		해송 외 19종	9,143	513
'03년도		소나무 외 7종	925	50
'04년도		스트로브잣나무외 12종	2,784	87
'06년도		청단풍외 17종	2,895	78
'07년도		느티나무외 10종	2,931	187
'08년도		느티나무외 9종	2,319	72

4) 특색 있는 거리조성

주요노선별 수목 식재 및 꽃나무 식재를 통해 노선별 가로경관을 향상하고 쾌적한 가로변을 조성하여 도시환경을 개선한다.

○ 추진실적

연도별	구 분	수종	수량(주, 본)	사업비(백만원)
'99		부용 외 1종	9,150	25
'00		접시꽃 외 6종	184,000	240
'01		영산홍 외 2종	2,880	70
'02		맥문동	52,000	35
'03		선주목 외 8종	70,030	240
'04		백철쭉외 2종	28,920	200
'05		영산홍외 10종	68,662	300
'06		영산홍외 3종	22,060	70
'07		느티나무외 2종	67,818	247
'08		느티나무외 5종	1,485	40
'09		왕벚나무외 5종	41,650	413
'10		영산홍외 6종	23,023	367

5) 가로수관리

가로수 수형조절로 교통차량 시야 확보와 가로수 수형유지 및 건전한 생육 도모로 쾌적한 가로환경을 조성하고 있다.

○ 추진실적

연도별	구 분	수종	본수	사업비(천원)
'99		버즘나무외 1종	4,650	녹지인부활용
'00		버즘나무 외 3종	2,822	"
'01		버즘나무 외 1종	3,000	47,743
'02		버즘나무 외 2종	5,335	53,200
'03		버즘나무	1,955	55,000
'04		은행나무외 3종	4,634	50,000
'05		버즘나무외 4종	6,308	110,000

연도별	구 분	수종	본수	사업비(천원)
'06		은행나무외 3종	3,564	70,000
'07		은행나무외 3종	2,564	50,000
'08		은행나무외 4종	1,156	50,000
'10		버즘나무	2,400	85,000

6) 담장허물고 나무심기

담장허물고 나무를 심어 도심의 부족한 녹지공간 확보 및 주민화합 분위기 조성으로 쾌적하고 푸른도시 창출에 기여하고 있다.

○ 추진실적

연 도	구 분	위 치	식재본수	사업비(천원)	비고
'04	공공기관	연수1동사무소의 5개소	5,663	150,000	
	단독주택	옥련동 348-150	185	4,125	
'05	공동주택	옥련동 640-2 아주아파트	506	17,683	
		동춘동 928 현대1차아파트	513	7,413	
	단독주택	청학동 8-15	200	3,212	
		청학동 520-6	166	8,112	
		청학동 8-4	33	2,409	
		연수동 488-8	85	2,160	
청학동 37-27	120	4,418			
'07	공동주택	동춘1동 938 연수건영아파트	1,950	36,012	
	단독주택	선학동 372-5	133	1,620	
'08	종교시설	동춘동 연수성당	231	6,699	
	공동주택	동춘동 현대1차아파트	2,350	36,322	
'09	공동주택	연수동 현대1차아파트	7,500	61,000	
		동춘동 대림1차아파트	4,140	84,000	
		동춘동 풍림2차아파트	4,924	80,000	
'10	공동주택	연수동 대림1차아파트	1,450	27,610	
		동춘동 풍림연수3차아파트	3,020	60,537	
		연수동 풍림1차아파트	8,900	105,556	
		동춘동 풍림2차아파트	4,150	72,000	

7) 학교생태숲 조성사업

학교녹지의 부족과 단순한 운동장으로서 기능을 최대한 활용하여 생태 환경조성 등 주민 삶의 질 향상과 학생들의 교육환경 개선에 기여하고 있다.

○ 추진실적

연 도	위 치	식재본수(주)	사업비(천원)	비고
'06	동춘초등학교	3,860	72,508	
	연수초등학교	5,288	109,295	
	동막초,연일학교	4,141	90,294	
	연성중학교	3,039	87,964	
	해양과학고등학교	3,270	86,103	
	능허대초등학교	5,908	138,965	
	선학중학교	2,503	99,238	
'07	축현초등학교	3,848	166,436	
	청학초등학교	5,365	120,745	
	동막초·청학중학교	1,578	79,849	
	옥련초등학교	4,288	112,620	
	인천중학교	16,162	166,436	
'08	박문초등학교	2,072	28,022	
'09	인천여고	19,140	150,000	
	옥련중	20,820	150,000	
	청학공고	3,482	150,000	
	축현초	1,996	100,000	
	합박초	1,942	150,000	
'10	서면초	11,612	100,000	
	송도초	7,990	100,000	

나. 2011년 추진계획

2011년도 우리 구 도시녹화사업 추진은 도심내 녹지의 질 향상을 위한 승기천변 꽃길조성사업, 꽃길조성사업, 가로수 갱신공사, 쉼터정비 등을 다양하게 추진하여 주민불편사항 해소 및 가로경관을 개선하고, 계절감을 느낄 수 있는 꽃 식재 및

노후된 휴식 및 녹지공간의 정비를 통하여 시민들의 정서 함양과 품격 높은 연수구 조성할 계획이다.

5. 산림보호

산림의 기능은 크게 경제적 기능과 공익적 기능 두가지로 분류할 수 있으며 오늘날 도시산림은 경제적 기능보다 공익적 기능이 더 크다고 볼 수 있다.

우리구에서는 도시지역의 특성에 맞게 환경임업의 정착과 함께 건강한 산림보존과 휴식처 제공 등 산림의 공익적 기능증진 및 산림자원화에 기여하고자 한다.

○ 도시산림 사업은

- 산지의 관광자원화 및 공익적 기능증진
- 풍치림 조성으로 구민정서 함양
- 조림의 생활화로 택지구변 녹화 등에 역점을 두고 있다.

사후관리에도 자연보호와 연계, 산림자원의 보호육성을 위하여 조림지 풀베기, 병해충 방제와 산불피해 방지에 총력을 기울이고 있으며 성립지에 대하여는 산주로 하여금 가지치기, 비료주기 등 사후관리에 만전을 기하도록 하고 있다.

가. 현 황

(단위 : ha)

소유별	임상별	계	임목지				무림목지
			소계	침엽수	활엽수	혼효림	
합 계		428	384	25	144	215	44
국유림	계	107	103	1	48	54	4
	산림청소관	84	83	1	41	42	0
	타부처소관	23	19	0	7	12	4
민유림	계	321	281	24	96	161	40
	공유	58	51	8	21	22	7
	사유	263	230	16	75	139	33

나. 그간의 추진실적

1) 조림사업

조림사업은 도시경관을 고려하여 대면적 개발은 피하고 산림생태계와 도시미관 보전을 겸한 수하식재, 산화적지, 병충해 피해지조림, 대묘조림을 실시하고 침엽수 단일수종보다 자생수종인 활엽수의 혼효식재로 생태환경을 복원시키고자 노력하고 있다.

○ 연도별 조림실적

(단위 : 천본)

구 분 \ 연도별	'98	'99	'00	'01	'02	'03	'08	'10
면 적(ha)	1	1	1	2	1.0	0.5	3	0.5
본 수	1.5	0.4	0.4	0.9	0.4	0.2	6.8	3.2

2) 병해충 방제

주요 산림병충해인 흰불나방, 오리나무잎벌레, 솔잎혹파리 등의 발생이 우려되는 지역에 대해 병충해 예찰을 강화하여 예방위주의 방제를 실시하고 청량산, 문학산 및 주요도로변, 간선도로변의 가로수에 대하여 집중방제를 실시하고 있다.

○ 연도별 병충해 방제실적

(단위 : ha)

구분 \ 연도별	'98	'99	'00	'01	'02	'03	'04	'05	'06	'07	'08	'09	'10
계	195	200	205	205	283	300	150	200	83	87	112	200	
오리나무잎벌레	-	-	-	-	-	-	-	100	16	87	88	50	50
흰 불 나 방	125	120	125	125	200	200	100	100	50	-	24	50	50
솔 잎 혹 파 리	-	-	-	-	-	-	-	-	-	-	-	-	-
기 타	70	80	80	80	83	100	50	-	17	-		100	100

3) 산불방지

범국민 운동으로 식재하고 가꾼 울창한 산림이 순간적인 부주의로 순식간에 소실 되는 경우가 있으므로 우리구에서는 산불 경계체계를 강화하여 산불로 인한 국민의 불안감을 해소하고 산림자원과 인명, 재산피해를 최소화 하는데 최선을 다하고 있다.

가) 산불상황실 설치 운영 기간

- 춘 기 : 2. 1 ~ 5. 15 (104일간)
- 추 기 : 11. 1 ~ 12. 15 (45일간)

나) 산림공익근무요원 배치현황

(단위 : 명)

연도별	'99	'00	'01	'02	'03	'04	'05	'06	'07	'08	'09	'10
인 원	33	27	30	28	31	29	32	25	14	19	25	14

다. 2011년 추진계획

1) 병충해 방제

산림병해충 발생이 우려되는 지역에 병충해 예찰을 철저히 하여 예방위주의 방제를 실시하고 청량산, 문학산, 주요도로변, 간선도로변의 가로수에 대하여 집중방제 할 계획이다.

2) 산불방지

구에 편성된 지상진화대 조직을 정비하여 산불발생시 초동진화에 만전을 기하고 산림 연결지(100m 이내) 논·밭두렁 및 농산물폐기물의 계획적 소각과 대구민 홍보 및 유관기관의 공조체계를 강화하여 산림자원과 인명, 재산피해를 최소화하겠다.

제 4 편 구 산하기관

제 1 장 • 보건소

제 2 장 • 동 주민센터

제 3 장 • 어린이도서관





제1장 보 건 소

제1절 | 보건소의 이해

제2절 | 2010년도 추진실적

제3절 | 2011년도 추진계획

제1장 보건소



제1절 보건소의 이해

보건소는 구민보건향상을 위하여 설립된 최일선 보건의료기관으로써 건강 친화적이고 살고 싶은 도시 연수구 만들기를 역점으로 추진하고 있다.

맞춤형 방문건강관리사업을 통하여 보건소 방문이 어려운 지역주민에게 찾아가는 서비스를 제공하고 있고

더불어, 건강원스톱 서비스를 통하여 예방중심의 포괄적인 사업을 진행하고 있으며, 보건진료서비스제공, 의료기관 등 지도·점검, 구강보건사업을 연중 실시하고 있다.

또한 예방접종사업, 알코올중독자 및 결핵환자 등록 관리사업과 임산부·영유아 건강관리사업, 만성질환 건강포인트사업 등을 통하여 구민건강증진에 힘쓰고 있다.

1. 설치근거

- 1995. 3. 1 : 인천광역시 연수구 개청
- 1995. 11. 28 : 인천광역시 연수구 보건소 설치조례 공포
- 1996. 1. 3 : 인천광역시 연수구 보건소 개소
- 1997. 4. 17 : 인천광역시 연수구 보건소 이전
- 2003. 12. 27 : 인천광역시 연수구 보건소 신청사 개소
- 2007. 10. 10 : 인천광역시 연수구보건소 직제 개편
- 2008. 3. 13 : 주민건강증진센터 개소

2. 설치규모

- 위 치 : 연수구 함박피로 13(청학동 465-2,4)
- 대지면적 : 2,605㎡(연면적:4,509㎡)
- 건축규모 : 지하1층, 지상3층
- 주요시설 : 제1진료실, 제2진료실, 민원실, 모자보건실, 예방접종실, 한방진료실, 방사선실, 구강보건실, 정신보건센터, 결핵실, 검사실, 물리치료실, 체력진단실, 건강증진센터, 통합건강증진센터 등

제2절 일반 현황

1. 정 원

가. 보건행정과

(단위 : 명)

구 분	계	일 반 직						기 능 직				
		4급	5급	6급	7급	8급	9급	6급	7급	8급	9급	10급
정 원	24	1	4	4	7	5	-	-	-	-	1	2
현 원	24	1	4	4	7	5	-	1	-	2	-	-

나. 건강증진과

(단위 : 명)

구 분	계	일 반 직						기 능 직			
		4급	5급	6급	7급	8급	9급	7급	8급	9급	10급
정 원	17	-	1	4	7	4	-	-	-	1	-
현 원	17	-	1	5	6	4	-	-	1	-	-

2. 의·약업소

가. 의료기관

(단위 : 개소)

구 분	병·의원			치과의원	한의원	비 고
	종합병원	병 원	의 원			
계	244	2	6	123	65	48

나. 약업소 및 의료기기판매업소

(단위 : 개소)

구분 계	약 국	의약품 도매상	한약업사	의료기기 판매업소	안경업소	치 과 기공소	안 마 시술소
149	65	2	1	47	25	5	4

다. 방역장비

(단위 : 대)

구분 계	휴 대 용			차 량 탑 재 용			방역차량	해충퇴치기
	연막기	분무기	동력분무기	연막기	분무기	ULV		
116	22	11	4	4	2	1	2	70

제3절 2010년도 추진실적

1. 진료사업

의료혜택을 받기 어려운 관내 거동불편자, 저소득층, 소외계층 및 노인계층을 대상으로 순회이동진료를 계속적으로 실시하며 지역주민에게 저렴한 의료비와 양질의 의료서비스를 제공하고 물리치료 및 한방진료 운영에 따른 홍보활동을 강화하여 만성퇴행성 질환의 고통경감 및 질병 조기 치료로 합병증 예방은 물론 구민보건향상 및 복지 증진에 기여코자 하였다.

가. 환자진료

(단위 : 명)

구 분	진 료 인 원	투 약 일	비 고
계	28,983	772,899	
의료보호	3,103	64,429	
의료보험	25,775	707,945	
성병진료	105	525	

나. 이동순회진료

(단위 : 명)

구 분	진 료 인 원	비 고
거 동 불 편 자	54	

다. 한방진료 및 물리치료

(단위 : 명)

구 분	진 료 인 원	투 약 일	비 고
계	25,277	13,976	
한방진료	17,543	6,242	
물리치료	7,734	7,734	

2. 건강증진사업

지역의 다양화된 건강욕구에 부응하여 금연홍보, 영양개선, 성인병 예방 및 관리 등을 위한 건강프로그램을 운영하여 건강한 생활습관을 실천할 수 있도록 지원하여 주민의 건강증진을 도모하고 삶의 질 향상에 역점을 두었다.

가. 교육 및 주민건강증진센터 운영

- 금연/절주교육 : 84회 / 89,676명
- 금연클리닉운영 : 3,701명/25,215회
- 운동교육 : 230회/11,180명
- 생애주기별 영양교육 실적 : 69회/4,701명
- 고혈압, 당뇨교육 : 143회 / 4,314명
- 주민건강증진센터운영 : 9,152명명

나. 구강보건사업

주민들에게 구강질환에 관한 바른 지식의 전달과 예방을 위한 책임의식 함양으로 구민 구강 건강생활 실천을 돕는다.

- 불소용액양치사업 : 7,286명
- 초등학교 구강보건실 운영 : 21회
- 노인의치보철 사업 : 117명
- 구강보건교육사업 : 11,903명

다. 모자보건사업

1) 임신부, 영유아 관리

임산부에게 산전관리의 일환으로 철분제를 제공하여 모성 건강증진을 도모하고 선천성대사이상검사를 실시하여 환아를 조기발견·치료함으로써 건강의 위험요인을 사전에 예방한다.

(단위 : 명)

구 분	계	임산부등록	영유아등록	선천성대사 이상 검사	비 고
실 적	7,254	2,102	3,067	2,085	

2) 예방접종사업

예방접종을 적절한 시기에 안전하게 실시하여 인공면역을 획득하게 함으로써 감염병을 예방하고 영·유아 및 성인의 건강을 유지한다.

(단위 : 명)

구 분	목 표	실 적	비 고
계	47,090	42,977	
B형간염	2,000	1,364	영유아
DTaP	5,300	3,996	
Polio	4,500	3,332	
MMR	3,000	2,243	
수두	1,000	786	
B형 간염	2,500	2,778	유료사업(성인)
일본뇌염	6,200	6,385	
Td	4,200	3,499	
장티푸스	350	507	
신증후군출혈열	40	41	
인플루엔자	18,000	18,046	

3) 필수예방접종비용 국가부담사업

민간의료기관의 국가필수예방접종비용을 국가에서 지원함으로써 예방접종율을 향상시키고 의료비 절감을 통하여 국민 건강증진에 기여한다.

구 분	실 적	내 용	비 고
2010년	24,736건	DTaP외 7종 예방접종	

라. 맞춤형 방문건강관리사업

지역주민의 가정 또는 시설에 방문하여 건강문제를 가진 가족 및 가구원을 발견하고 방문요구를 평가하여 요구에 적합한 보건의료서비스를 제공하거나 의뢰·연계함으로써 주민의 의료이용 편의제공, 건강유지·증진을 통해 가족의 자가 관리능력 및 삶의 질을 향상하여 건강한 지역사회를 조성한다.

(단위 : 명)

구 분	계	가정방문	방문 물리치료	지역사회 자원연계	방문진료
실 적	22,538	17,064	1,900	3,520	54

마. 정신보건사업

사회통합적 정신건강관리체계 구축을 통한 정신질환의 예방, 치료, 재활로 정신적 결함으로 인한 사회적 장애를 줄이고 우울, 자살, 중독 등 다양한 위기에 대한 관리 능력을 향상시킴으로써 건강하고 안전한 사회 환경을 조성한다.

(단위 : 명)

구 분	계	대상자등록	사례관리	일반상담	프로그램운영
정신보건사업	21,708	567	8,954	952	11,235

바. 치매예방관리사업

치매인구증가에 따라 치매예방부터 조기발견, 치료, 재활등 진행단계별 적정관리를 포괄하는 치매통합관리시스템 구축으로 치매인구의 정신적, 육체적, 경제적 부담을 경감시킴으로써 노인의 건강수명을 보장하고 삶의 질 향상에 기여하고자 한다.

(단위 : 명)

구 분	계	대상자등록	조기검진	치료비지원	재활프로그램운영	교육상담
치매예방 관리사업	24,169	906	4,200	253	10,509	8,301

사. 국가 암 관리사업

1) 국가 암 조기검진사업

우리나라 국민의 사망원인 1위인 암을 조기에 발견하여 치료함으로써 암으로 인한 사망률을 줄이고 암 치료율을 제고하고자 한다.

구분	암 검진 대상건수	수검건수	추적관리 대상건수	암 발견 건수	비고
실적	91,303	29,280	1,948	49	

2) 암 환자 의료비지원사업

저소득층 암 환자에 대한 의료비지원을 통해 경제적 부담을 완화하여 암 치료율을 제고하고자 한다.

구분	의료비 지원 등록(명)	의료비 지원건수(건)	의료비 지원금액(천원)	비고
실적	182명	299건	160,864천원	

아. 희귀난치성질환자 의료비지원사업

진단과 치료가 어렵고 지속적인 치료를 받아야 하는 희귀난치성질환자에게 본인 부담 의료비를 지원함으로써 환자와 그 가족의 사회적·경제적 심리적 안정을 도모하고 국민건강 및 복지수준을 제고하고자 한다.

구분	의료비지원 지원건수(건)	의료비 지원금액(천원)	비고
실적	4,728건	267,722천원	

3. 급·만성 감염병 관리

가. 급성감염병 관리

1) 방역소독

방역기동반을 편성하여 방역 취약지 및 주민밀집지역을 중심으로 집중 방역활동을 강화하는 한편 환자 발생시 신속한 대응을 위하여 감염병 격리병상 확보 및 질병 모니터망을 운영하는 등 감염병 관리사업을 보다 내실 있게 수행하여 주민건강증진에 만전을 기하였다.

구분	회수	개소	비고
살충 분무소독	836	1,914	
살충 연막소독	202	-	
유충구제	162	5,012	
살균소독	110	160	

2) 보균검사

식품 집객업소 종사자, 어패류 취급자, 집단급식소 종사자 등을 검사하여 수인성 감염병의 유행을 예방하고 전파방지에 역점을 두고 관리하였다.

(단위 : 명)

구 분	목 표	실 적	비 고
계	15,000	21,446	
장 티 푸 스	15,000	21,446	

나. 만성감염병 관리

제3군 감염병인 결핵, 성병, 에이즈 등의 퇴치와 감염예방을 위하여 환자의 지속적인 등록관리, 예방접종, 이동검진 및 환자와 일반인을 대상으로 한 홍보에 중점을 두어 만성감염병을 관리하였다.

1) 결핵관리

(단위 : 명)

구 분	계	B.C.G 예방접종	객담검사	X-선검진	환자등록	환자관리	요관등록	이동검진
실 적	31,169	739	1,647	27,405	68	594	121	595

2) 성병관리

(단위 : 명)

구 분	성 병 검 진			
	혈 청	임 균	클라미디아	에이즈
실 적	3,222	2,349	2,349	1,132

4. 의·약무 관리

부정의료행위, 무자격자 의약품 조제 판매행위 등을 집중관리 하는 한편 마약, 향정신성의약품 관리강화로 국민건강증진을 도모하였다.

(단위 : 건)

구 분	점검실적	조 치 사 항					비 고
		소 계	고 발	시 정	업무정지	기 타	
계	368	23	10	4	2	7	
의료기관 지도점검	226	13	6	4	1	2	
약 업 소 지도점검	71	6	1	-	1	4	
기타업소	71	4	3	-	-	1	

5. 검사 확대

경제발전과 산업사회의 발달로 구민들의 보건의료 수요욕구가 증대됨에 따라 의료 장비 보강 등으로 질 높은 의료서비스를 제공함으로써 건강위험요인 조기발견 및 삶의 질을 향상시킨다.

- 기 간 : 연중
- 대 상 : 연수구 구민

가. 각종 건강검사기능 확대

(단위 : 명)

구 분	계	면 역 혈청검사	생화학적 검 사	혈액학적 검 사	노 일 반 검 사
진료인원	9,713	3,089	2,204	3,805	615

제4절 2011년도 추진계획

1. 맞춤형 방문건강관리사업

의료 취약계층의 건강수준 향상을 위해 찾아가는 보건소 개념의 맞춤형 방문건강관리사업을 추진. 이를 위해 국민기초생활수급자가구의 건강기초조사를 실시하고, 대상자중 거동이 불편하거나 건강문제를 가진 가족 및 가구원을 대상으로 간호사, 물리치료사 등 전문 인력으로 구성된 지역담당 방문건강 관리사가 직접 방문하여 투약지도, 건강상담, 보건교육, 물리치료, 복지서비스 연계 등 방문건강관리 서비스를 제공하여 이용 편의성과 자가 건강관리 능력을 향상시킨다.

2. 건강생활실천 통합서비스 사업

지역의 건강현황을 파악하고 이에 적합한 사업(운동, 영양, 비만관리, 절주, 금연)을 발굴하여 지역주민을 대상으로 관련 프로그램 운영 및 맞춤 건강상담을 통하여 건강생활을 실천할 수 있는 여건을 조성하며 건강한 생활습관을 유도하여 만성퇴행성 질환의 위험을 줄이고 건강생활 실천율을 향상시켜 건강수명 연장 및 삶의 질 향상을 도모하고자 한다.

- 흡연예방 및 금연사업
 - 사업장, 학교, 공중이용시설 등을 생활터에 찾아가는 금연서비스 지원
 - 성인(직장인), 청소년, 여성 등 대상자별로 세분화된 금연서비스 지원
- 건강생활실천 통합서비스 사업
 - 생애주기별 건강생활 실천(운동, 비만관리, 영양, 절주) 프로그램 운영
 - 건강의식 고취 및 건강생활실천을 유도하기 위한 대국민 교육 실시
 - 건강원스톱 서비스(개인 건강상담 관리) 실시
 - 건강한 지역사회 분위기 조성을 위한 홍보 활동 실시
- 운동클리닉 운영
 - 최첨단 진단장비를 활용하여 12종의 전문운동검사 및 개인별 맞춤형 운동처방을 위한 체력측정실 운영

- 체력 단련실 운영

: BMI 25 이상인 성인 및 청소년을 대상으로 정기적인 유·무산소 운동시행 및 체력평가를 통한 자가 건강관리능력 향상

3. 치매예방관리사업

노인만성질환 유병률 증가와 치매인구증가에 따라 조기발견 및 조기관리를 통한 효과적인 노인건강을 유지하고자, 치매진단을 의한 치매조기검진, 치매 진단자 집중 관리를 위한 주간보호서비스, 가족과 사회의 치매부양부담 경감을 위한 치매관리비 지원 등 통합적 치매서비스로 지역사회 삶의 질 향상에 기여하고자 한다.

4. 의료기관등 지도점검 강화

지역주민의 건강욕구 충족 및 건전한 의료 풍토 조성을 위하여 보건의료 단체와 협조체계를 구축하여 의·약 업소의 체계적인 지도점검으로 우수 의약품 공급 및 유통질서 확립하여 주민의 삶의 질 향상시킨다.

5. 정신보건센터 운영

지역주민의 정신건강을 증진시키고 정신장애에 대한 편견 없는 사회, 정신 장애인과 더불어 사는 사회를 만들기 위해 정신질환의 조기 발견 및 예방, 교육, 상담 등 정신 질환자 기능회복 및 재활에 필요한 서비스를 제공한다.

6. 급성감염병관리

감염병 발생 취약지역에 집중적인 방역소독을 실시하여 감염병을 사전에 차단하고 적기에 예방접종을 실시함으로써 주민들의 건강생활을 증진시키고자 한다.

○ 방역소독

- 기 간 : 2011년 1월~12월

- 대상지역 : 관내 방역취약지 11개동 56개소

- 방 역 반 : 2개반 8명
- 주요내용 : 말라리아, 일본뇌염 등 주요 감염병 매개모기 방제를 통하여
감염병을 예방하고 차단하고자 함
- 보균자(감염자) 찾아내기
 - 대상병명 : 장티푸스
 - 운영방법
 - 건강진단결과서 발급시 검사 실시
 - 집단급식시설 보균검사
 - 기타 환자 발생지역 주민 및 보건소장이 지정하는 취약주민에 대한 보균검사

7. 만성감염병 관리

질병에 대한 올바른 지식을 보급하기 위하여 홍보를 지속적으로 실시하고 환자에 대한 치료사업을 강화함으로써 개인의 건강을 보호하고 타인에게 감염병이 확산되는 것을 미연에 방지하여 주민보건향상에 기여 하고자 한다.

- 결핵 예방관리
 - 면역인구 확대를 위한 B.C.G 예방접종
 - 환자발견사업의 지속적인 추진
 - 환자등록 치료 및 보건교육의 강화
 - 주민을 대상으로 결핵에 대한 지속적인 홍보
 - 입원명령 결핵환자 지원사업
 - 의료기관 결핵환자 접촉자 검진사업
- 민간공공협력사업 (PPM사업)
 - 병의원에서 신고한 결핵환자 추구관리로 국가결핵사업 체계화하여
결핵완치율 향상
- 에이즈 예방관리
 - 전 주민 대상으로 예방홍보 활동 강화
 - 등록관리자에 대한 보건교육, 상담 등 정기적 관리
 - 정기 검진대상자에 대한 지속적인 검사 실시

- 성병예방관리
 - 검진 대상자에 대한 정기적인 검사를 받도록 교육 및 홍보
 - 검진기피자에 대한 지속적인 계도 실시
 - 일반 내소자 및 등록 관리자에 대한 보건교육
- 한센병관리
 - 한센병 조기 발견을 위한 이동검진(분기별로 연 4회)
 - 주민 홍보를 통한 한센병 예방

8. 모자보건사업

가. 임산부, 영유아 관리

임산부에 대한 산전·분만·산후관리의 연계 실시로 모성건강증진을 도모하고 영·유아 성장단계별 적기 예방접종과 보건지도로 영·유아의 기초건강 확보하고 저출산 대책사업의 일환으로 난임부부 지원 및 산모·신생아 도우미 지원을 통한 건강한 임신·출산에 대한 국가책임을 강화한다.

- 사업 종류
 - 임산부 등록·관리 사업
 - 난임부부 인공수정 및 체외수정시술비 지원사업
 - 산모신생아도우미 지원사업
 - 미숙아 및 선천성이상아 의료비 지원사업
 - 신생아 난청조기검진사업
 - 선천성대사이상검사 및 환아관리 사업
 - 영양플러스사업
 - B형간염 주산기감염 관리사업
 - 취학전 아동 실명예방사업
 - 산후조리원 관리
 - 의료급여 영유아 건강검진 지원사업
 - 발달장애 정밀진단비 지원사업
 - 필수예방접종비용 국가부담사업

나. 예방접종사업

(단위 : 명)

접종명	대상	시기	목표인원		
			계	유료	무료
예방접종	계	연중	28,600	2,500	26,100
B형간염	만 10세이하	연중	800		800
DTaP	생후2개월~만6세	연중	2,200		2,200
Polio	생후2개월~만6세	연중	1,800		1,800
MMR	12개월~만6세	연중	900		900
수두	12개월~23개월	연중	400		400
B형간염(성인)	만11세~성인	연중	2,500	2,500	
일본뇌염	12개월~만15세	연중	2,700		2,700
Td	만11~12세	4월~5월	800		800
장티프스	만5세~성인	연중	460		460
신증후군출혈열	만15세~성인	연중	40		40
인플루엔자	만60세이상	9월~12월	16,000		16,000

9. 구강보건사업

올바른 구강건강생활 실천을 통해 건강한 구강을 유지할 수 있도록 양질의 구강보건 서비스를 구민들에게 제공한다.

○ 불소용액양치사업

- 대상 : 관내 20개 초등학교, 보건소 구강보건실 방문 초등학생
- 내용 : 0.2% 불소양치용액을 이용하여 매주 1회 1분간 양치하여 구강 건강 증진 도모

○ 노인의치 보철사업

- 대상
 - 65세 이상 기초생활수급대상(차상위 계층) 중 틀니필요자 / 84명
 - 기시술자 중 틀니 수리 필요 대상자 / 15명

- 내 용 : 지정치과 의료기관을 통한 의치보철 장착
- 생애주기별 구강보건교육 및 홍보
 - 영유아, 취학전 아동, 초등학생, 중학생, 고등학생, 성인, 임산부, 노인 대상으로 구강보건 교육자료 이용 평생 구강관리법 교육
 - 구강보건홍보사업 (수돗물 불소농도 조정사업 홍보포함)
- 초등학교 구강보건실 설치 및 운영
 - 대상 : 중앙초등학교 교직원 및 재학생
 - 내용 : 학령기 시기 올바른 구강건강관리 실천을 통한 평생구강건강증진 도모

10. 양질의 진료사업

지역주민의 건강수준을 향상시키고 보건의료서비스를 활성화하여 질병의 조기발견으로 정신적·육체적 건강한 삶의 영위를 위한 양질의 의료서비스를 제공하고 1차 진료를 위한 공공의료기관으로서의 역할을 수행한다.

- 내소자 진료
 - 의과, 한방진료 : 매주 월~금
 - 물리치료 : 매주 월~금

11. 심·뇌혈관질환 예방관리 사업

가. 고혈압, 당뇨 환자 등록 관리

1) 고혈압 관리교실운영

- 기간 : 2011. 3월 ~ 11월(홀수달 매주수요일 14:00-16:00)
- 대상 : 고혈압환자 및 가족

2) 당뇨병 관리교실운영

- 기간 : 2011. 4월 ~ 10월(짝수달 매주수요일 14:00-16:00)
- 대상 : 당뇨병환자 및 가족

나. 환자 조기발견 사업

- 교실 운영을 통한 위험군 조기발견
- 이동검진을 통한 조기발견

다. 환자 등록관리사업

- 지역의료기관 연계 등록관리
- 등록관리자 정기적 약물관리 및 검진중요성 교육

12. 암관리사업

우리나라 국민의 사망원인 1위인 암을 조기에 발견하여 치료함으로써 암으로 인한 사망률을 줄이고 암치료를 올 제고하고자 한다.

가. 국가 암 조기검진 사업

- 의료급여수급권자 및 건강보험가입자 중 건강보험료 부과액 하위 50% 이하 해당자에 대한 5대암(위·간·대장·유방·자궁경부암) 무료검진

나. 성인 암환자 의료비지원사업

- 의료급여수급권자 중 만 18세 이상 전체 암 환자
- 건강보험가입자 중 2011년도 국가 암 조기검진 사업을 통하여 확인된 신규 암 환자
- 폐암환자(만 18세 이상 의료급여수급권자 및 만 18세 이상 건강보험가입자 중 평균 보험료 부과기준 해당 자)

다. 소아 암환자 의료비지원

- 만 18세 미만의 백혈병 및 기타 암 환자로서 의료급여수급자 및 건강보험 가입자 중 소득 및 재산기준을 충족하는 자

라. 보건소 암예방관리사업(재가암환자 관리사업)

13. 희귀난치성 질환자 의료비 지원사업

진단과 치료가 어렵고 지속적인 치료를 받아야 하는 희귀난치질환자에게 본인부담 의료비를 지원함으로써 환자와 그 가족의 사회적·경제적 안녕을 도모한다.

- 지원대상 질환 : 희귀난치성질환 133종(만성신부전증 외 132종)
- 지원대상자
 - 건강보험 가입자 중 환자가구와 부양의무자가구의 소득 및 재산기준을 만족하는 자
 - 의료급여 수급권자(의료급여사업에서 지원되지 않는 36종 질환)
- 지원사업
 - 요양급여 본인부담금, 간병비, 호흡보조기 대여료 등



제2장 동 주민센터

제 1 절 | 옥련1동

제 2 절 | 옥련2동

제 3 절 | 선 학 동

제 4 절 | 연수1동

제 5 절 | 연수2동

제 6 절 | 연수3동

제 7 절 | 청 학 동

제 8 절 | 동춘1동

제 9 절 | 동춘2동

제10절 | 동춘3동

제11절 | 송 도 동

제2장 동 주민센터



제1절 옥련 1 동

1. 연혁

옥련동은 원래 먼우금면 관할의 독암, 묵암, 옥, 한진, 대암마을 등으로 구분되었다가 1903년 8월 리명을 확정지을 때 그대로 사용되었으며, 1906년 5월 먼우금면을 서면으로 개칭하고 아울러 리를 통합할 때 서면오리로 개칭되었다.

1914년 4월 1일 부천군이 신설되고 면을 통합할 때 서면과 구읍면을 통합하여 문학면이 되어 그 면 관할이 되고, 1914년 11월 20일 리를 통합 개칭할 때 옥련리가 된 것이다.

1937년 10월 15일 인천부에 편입되어 시 직할로 되고 1월 15일부로 송도정으로 개칭되었다. 해방후 1946년 1월 1일부로 송도정을 옥련동으로 개칭하여 오늘에 이르렀다. 1968년 1월 1일 인천시가 구제를 시행하여 남구에 소속 되었다가 1995년 3월 1일 연수구가 신설되어 연수구에 소속되었으며 2003.3.1일 옥련동이 옥련1·2동으로 분동되었다.

2. 일반현황

일반현황

- 해안과 청량산을 접하여, 자연부락과 공동주택(아파트)이 공존하는 주거 밀집지역
- 시립박물관, 능허대공원, 송도유원지, 인천상륙작전기념관, 아암도 해안공원이 위치한 문화관광 진흥지역

가. 기본현황

(단위 : 명 / 12.31현재)

면적(km ²)	세대수	인 구 수			통 · 반조직		예비군	민방위
		계	남	여	통	반		
2.15km ²	8,416	23,583	11,798	11,785	32	152	881	1,468

나. 공무원현황

(단위 : 명 / 12.31현재)

구 분	계	5급	6급	7급	8급	9급	기능
정원/현원	10 / 10	1 / 1	1 / 1	2 / 2	2 / 2	3 / 3	1 / 1

다. 자생단체현황

(단위 : 명 / 12.31현재)

주민자치 위 원 회	방 위 협의회	새마을 협의회	새마을 부녀회	경로당및회원 (개소/명)
27	27	12	27	13/423

라. 사회복지현황

(단위 : 세대/ 명 / 12.31현재)

국민기초생활 보장수급대상	차상위 수급자	독거노인	한부모가정	소년소녀 가 장	장애인	노인 (65세이상)
216/433	156/283	273명	60/166	2/2	924(명)	1,821(명)

3. 2010 주요업무 추진실적

가. 주민자치센터 운영 활성화

프로그램명		운영일자		운영실적 (2010.1.1~12.31)
		요 일	시 간	
시 설	인터넷정보방	연중	09:00~18:00	594
	도 서 대 여	"		1,001
	다 목 적 실	"		11,327
	체력단련실	"	09:00~21:00	16,387

프로그램명	운영일자		운영실적 (2010.1.1~12.31)	
	요 일	시 간		
프로그램	성인노래교실	월	14:00~16:00	658
	예쁜 손글씨	목	10:00~12:00	459
	사물놀이	화·목	13:00~14:00	976
	요 가	월·수·금	09:30~10:30	3,014
	한국무용 (초급)	화·목	10:00~11:00	918
	한국무용 (중급)	화·목	11:00~12:00	902
	어린이합창	금	15:30~17:30	629
	컴퓨터 (초급)	수·금	09:30~10:30	661
	컴퓨터 (중급)	수·금	11:00~12:00	532
	사교댄스	화·목	11:20~12:20	1,962
	문인화	수	10:00~12:00	229
	키즈요가	월·수	17:00~18:00	934
	UCC 동영상 만들기	월	14:00~16:00	241
	다이어트댄스	수·금	11:00~12:00	379
	퍼스널 트레이닝	화·목	10:00~11:00	165
	어린이줄넘기	화·목	16:00~17:00	212

나. 깨끗한 도시환경 조성

- 1) 우리 동네 청소의 날 운영
 - 우리 동네 대청소 실시 : 10회
- 2) 관내 취약지역의 순찰활동실시 : 1일 1회
 - 대상지역 : 관내 주요 취약지

다. 저소득 주민을 위한 복지사업 전개

- 1) 독거노인 전화상담 및 방문상담
 - 주1회 전화상담, 월1회 방문상담 실시

- 욕구조사표 작성후 관리
 - 건강상태, 복지전화 신청, 가사도우미 희망 여부 등 조사

2) 결연, 후원, 이웃돕기

- 60회 / 550세대 53,725천원 상당

3) 차상위계층발굴 보호

- 차상위계층에 직접 홍보, 책정 보호 : 145세대 홍보 / 20세대 책정
- 기존 수급권에서 중지된 세대 재조사 및 사후관리 : 18세대
- 차상위계층 정부할인양곡 지원 : 140세대 홍보 / 172세대 202포 지원

4. 2011 주요업무 추진계획

가. 주민자치센터 운영의 내실화

1) 주민자치센터 프로그램운영 활성화

구분	프로그램명	운영시간	장소	수강료(3개월)	대상/인원
성 인	POP&폼아트(초급)	목 10:00 ~ 11:00	4층	30,000원	주민/30
	POP&폼아트(중·고급)	목 11:00 ~ 12:00	4층	30,000원	주민/30
	컴퓨터 초급	수·금 09:30 ~ 10:30	2층	30,000원	주민/24
	컴퓨터 중급	수·금 11:00 ~ 12:00	2층	30,000원	주민/24
	요 가	월·수·금 09:30 ~ 10:30	3층	45,000원	주민/30
	한국무용	화 14:00 ~ 16:00	3층	30,000원	주민/20
	다이어트댄스	화·목 10:00 ~ 11:00	3층	30,000원	주민/30
	사교댄스	화·목 11:20 ~ 12:20	3층	30,000원	주민/30

구분	프로그램명	운영시간	장소	수강료(3개월)	대상/인원
성인	사물놀이	금 10:30 ~ 12:30	지하	30,000원	주민/30
	성인노래교실	월 14:00 ~ 16:00	4층	30,000원	주민/30
	민요/장구	목 16:00 ~ 18:00	지하	30,000원	주민/20
	UCC 동영상만들기	목 14:00 ~ 16:00	2층	무료	주민/20
	스마트폰&트위터 교육	화 10:00 ~ 11:00	2층	무료 (1개월과정)	주민/20
	밸리댄스	수·금 11:30 ~ 12:30	3층	30,000	주민/25
	탁구(A반)	월,수 10:00 ~ 11:00 금 14:00 ~ 15:00	지하	45,000	주민/20
	탁구(B반)	화·목 10:00 ~ 11:30	지하	45,000	주민/20
	천연비누만들기	수 10:30 ~ 12:30	4층	무료	주민/20
학생	창의 미술놀이(A반)	목 15:00 ~ 16:00	2층	30,000	학생/12
	창의 미술놀이(B반)	목 16:30 ~ 17:30		30,000	학생/12
	어린이합창단	금 15:30 ~ 17:30	4층	15,000원	학생/20
	새천년 건강체조	월·수 16:00 ~ 17:00	3층	30,000	학생/20
전체	체력단련실(헬스장)	월~금 09:00 ~ 21:00	4층	무료	주민
	작은도서관	월~금 10:00 ~ 18:00	2층	무료	주민

2) 주민참여 유도과 화합 극대화

- 대보름맞이 율놀이 대회 개최
- 옥련골축제 개최

나. 깨끗한 도시환경 조성

- 1) 『우리동네 청소의 날』 및 『기초질서 지키기』 캠페인 실시
 - 우리동네 대청소 실시 : 월 1회
 - 『기초질서 지키기』 캠페인 및 환경정비 실시 : 월 1회
- 2) 관내취약지역의 순찰활동실시 : 1일 1회
 - 대상지역 : 관내 주요 취약지

다. 저소득주민을 위한 복지사업 전개

- 1) 독거노인 전화상담 및 방문상담 : 월1회
- 2) 차상위계층 발굴·보호
 - 차상위계층 및 수급 중지자, 제외자 등 재조사
- 3) 결연·후원 이웃돕기 및 결연·후원자 발굴
 - 수시 서비스 연결
 - 지역사회 단체 및 유관기관과의 협조 및 연계
- 4) 노인, 장애인, 모·부자가정 취업 상담 및 알선

제2절 옥련 2 동

1. 연혁

옥련동은 본래 인천부 먼우금면 옥동, 한진리(현재 송도역 부근), 응암리(현재 유원지 입구 부근)등 지역으로 1914년 행정구역 개편에 따라 먼우금, 한나루, 독바위, 송도(일인들이 능허대를 중심한 일대에 소나무가 울창하고 앞에 섬까지 있어 송도라 불렀다)를 병합하여 옥련리라 해서 문학면에 편입시켰다가 1936년 제1차 부역확장 때 다시 인천부에 편입하여 일본식으로 송도정이라 하였는데 해방후 동명 개정으로 1946년 1월 1일부터 옥련동이 되었다. 1968년 1월 1일 인천시가 구제를 시행하여 남구에 소속되었다가 1995년 3월 1일 남구 분구로 연수구로 소속되었고 이후 급격한 인구증가로 2003년 3월 1일 옥련1동과 옥련2동으로 분동되었다.

2. 일반현황

지역특성

- 서쪽으로 북향과 청량산자락 중심으로 조성된 주거 밀집지역
- 해안선을 따라 석산과 유원지 부지 등 대규모 개발예정지
- 인천의 중심인 송도국제도시의 관문지역

가. 기본현황

(2010. 12. 31현재)

면적	세대수	인구수			통반조직		예비군	민방위
		계	남	여	통	반		
1.93km ²	8,554	24,961	12,391	12,570	28	175	1,092	1,835

나. 공무원 현황

(단위 : 명)

구 분	계	5급	6급	7급	8급	9급	기 능
정 원	11	1	2	2	3	2	1
현 원	11	1	2	2	3	2	1

다. 자생단체 현황

(단위 : 명)

주민자치 위원회	방 위 협의회	새마을 협의회	새마을 부녀회	바르게 살 기	자 유 총연맹	자 울 방법대	노인회
21	23	-	22	-	9	21	9개소/268명

라. 사회복지 현황

(세대 / 명)

국민기초생활 보장수급자	소년소녀 가 장	모·부자 가 정	장애인 등 록	기초노령 연 금	65세이상
154 / 276	4/5	28/67	880	1,278	1,835

3. 2010년도 주요업무 추진실적

가. 고객만족민원처리로 대주민 행정서비스 제공

(단위 : 건/통)

민원서류명	접 수	처 리		월 평 균		비고
		건수	통수	건수	통수	
등·초본	37,725	37,725	47,256	3,143	3,938	
인감증명	14,921	14,921	25,680	1,243	2,140	
전입신고	2,578	2,578	-	214	-	
주민등록증 발급	1,871	1,871	-	155	-	

나. 저소득층 사회복지서비스 제공

- 기초생활수급자 지원 및 보호
 - 생계주거비지원, 정부양곡지원, 교육급여지원 : 154세대
- 영유아 및 아동의 복지 증진
 - 소년·소녀가정위탁세대 양육보조금 지원 : 5명
 - 결식아동 급식지원 : 180명
 - 영유아보육료 지원 : 701명
- 장애인복지증진
 - 장애연금 및 차상위장애수당 지급 :111명
- 노인복지증진
 - 기초노령연금지원 : 1,278명

다. 깨끗한 옥련2동 만들기

- 장마철 대비 제초작업으로 풍수해 피해 예방
- 뒷골목 등 무단투기 취약지역 집중관리
 - 공원지킴이 및 환경지킴이를 통한 상시관리
- 정기적인 환경순찰 : 240회(주5회)
- 정기적인 「우리동네 청소의 날」 행사 개최 : 12회/783명
- 제설작업 및 낙엽 치우기를 수시로 하여 도시미관 저해요인 제거

4. 2011년도 주요업무 추진계획

가. 내실있는 주민자치센터 운영

1) 2011년 운영 프로그램 현황

프로그램명	대상	수강인원 (누계)	운영요일 및 시간	수강료(원)	비 고 (특이사항)
한자교실	아동	803	화,금 14:30~15:30	월10,000	
어린이도예A	아동	314	화 16:30~17:20	월10,000	
어린이도예B	아동	315	화 15:30~16:20	월10,000	
동화구연(7세)	아동	286	금 16:00~16:50	월10,000	
동화구연(6세)	아동	242	금 15:00~15:50	월10,000	

프로그램명	대상	수강인원 (누계)	운영요일 및 시간	수강료(원)	비 고 (특이사항)
책이랑 클레이	아동	226	목 16:00~17:00	월10,000	
어린이재즈댄스	아동	887	월,수 16:00~17:00	월10,000	
어린이요가	아동	262	화,목 16:00~17:00	월10,000	폐강
단소교실	아동	475	월 18:30~20:30	월10,000	
서예교실	성인	322	월 10:00~12:00	월10,000	
영어회화(중급)	성인	299	월 10:00~12:00	월10,000	
영어회화(초급)	성인	314	월 13:00~15:00	월10,000	
예쁜손글씨	성인	453	수 10:00~12:00	월10,000	
성인수채화	성인	100	금 10:00~12:00	월20,000	
컴퓨터(장,어르신)	성인	682	화,목 13:00~14:00	무 료	
컴퓨터(초급)	성인	709	화,목 10:30~12:30	월20,000	
컴퓨터(엑셀)	성인	610	수,금 11:30~12:30	월10,000	
컴퓨터(인터넷활용)	성인	410	수,금 13:00~14:00	월10,000	
컴퓨터(컴활2급)	성인	241	수,금 10:00~11:00	월10,000	
드럼(초급)	성인	300	목 13:00~15:00	월20,000	
드럼(중급)	성인	284	목 10:00~12:00	월20,000	
드럼(저녁)	성인	239	수 18:30~20:30	월20,000	
기타(초급)	성인	331	수 13:00~15:00	월20,000	
기타(중급)	성인	300	수 10:00~12:00	월20,000	
노래교실	성인	853	화 10:00~12:00	월10,000	
요가A	성인	1,626	월,수,금 10:00~11:00	월15,000	
요가B	성인	969	화,목 10:00~11:00	월10,000	
요가(저녁)	성인	681	월,수 18:30~19:30	월10,000	
요가(직장인)	성인	876	월,수 19:40~20:40	월10,000	
댄스스포츠	성인	888	월,수 11:30~12:30	월10,000	
댄스스포츠(저녁)	성인	832	화,목 19:00~20:00	월10,000	
재즈로빅	성인	882	화,목,금 11:30~12:30	월15,000	
필라테스	성인	491	화,금 14:30~15:30	월10,000	
사교댄스	성인	591	금 18:30~20:30	월10,000	
실버댄스(초급)	성인	1,275	화,목 13:00~14:00	월10,000	
실버댄스(중급)	성인	1,339	월,수 13:00~14:00	월10,000	
다이어트댄스	성인	818	월,수 14:30~15:30	월10,000	
방학특강	아동	139		월10,000	

2) 주민자치센터 운영 활성화

- 프로그램의 다양화와 내실화
 - 다양한 강좌 프로그램 운영 : 주민설문조사를 통한 신설 프로그램 확대
 - 주민자치센터 인터넷 접수 시행
 - 어린이 현장 체험학습 운영
 - 1주민자치센터 1특성화 프로그램 운영 : 우리아이 여름방학 독서캠프
- 주민자치위원회 운영의 활성화
 - 옥련2동 자생단체 워크숍 계획
 - 주민자치위원회 자치함양을 위한 워크숍 개최
 - 우수 주민자치센터 벤치마킹
 - 자매결연지역 상호 교류 확대 : 농산물 직거래 및 상호 방문
- 주민참여 유도과 화합의 극대화
 - 2011년 척사대회
 - 주민자치센터 경연대회 참가
 - 청소년 자원봉사 활동 체험
 - 농허대와 함께하는 옥련골 축제 개최
 - 지역자원과 연계한 지역복지 주민자치사업 : 저소득가정 수영 무료강습

3) 책 읽는 마을 만들기를 위한 어린이 작은 도서관 운영

- 시설현황
 - 개관일 : 2008. 5.30.
 - 면 적 : 옥련2동 주민센터(5층, 323㎡)
 - 도서보유 : 27,321권(아동 : 25,662권, 성인 : 1,659권)
 - 1일 평균인원 : 학기 중 200여명, 방학 중 300여명
 - 자원봉사자 : 8명
- 도서관 운영 활성화 추진사항
 - 도서대차사업(연수어린이도서관과 연계)
 - “책 읽어주기” 프로그램 운영
 - 2011. 4월 : 옥련2동 작은도서관 나들이 프로그램 운영
 - 성범죄 예방을 위한 인형극 : 2011. 7. 26

나. 친절하고 공정한 복지행정서비스 실천 및 맞춤형 복지사업 이행

- 독거노인 등 전화상담, 방문 보호제 실시 및 지역사회복지기관 서비스 연계
 - 주 2회 전화 위문 및 월 1회 방문보호제 실시
 - 행복한 가정 만들기 상담요원과 병행 실시
- 기초생활수급자 가구에 대한 지속적인 상담 및 서비스 지원 실시
- 복지욕구대상자 발생시 맞춤형 서비스 실천
 - 상담을 통한 기초수급자 및 차상위계층 지원연결
- 저소득층 청소서비스 실시
 - 독거노인, 중증장애인 등 도움을 필요로 하는 가정을 방문하여 청소 및 가재도구정리서비스 실시

다. 쾌적한 도시환경 조성

- 주민센터 및 학교주변 꽃길조성
- 매일 1회 이상 취약지역 순찰
- 매월 우리 동네 청소의 날 행사 개최
 - 내 집 앞 내가 쓸기 등 주민 자율 참여 유도
- 무단투기 지역 집중 관리
 - 환경지킴이 및 공원지킴이를 통한 상시관리
- 기초질서지킴이 캠페인 실시
 - 고품격 인천 만들기, 선진시민의식, 선진 교통질서 확립

제3절 선 학 동

1. 연 혁

1914년 부천군 문학면 도장리, 1919년 부천군 남동면 와우리, 1940년 1월 1일 행정구역 및 도시명칭 변경으로 인천부 문학정현 선학동에서 인천부 오봉정현 남촌동으로 개칭했다.

1968년 1월 1일 인천시 조례개정으로 구제신설, 관교·문학동, 수산·도림동, 남촌·선학동으로 분동, 1968년 2월 1일 인천시 남구 남촌·선학동으로, 1981년 7월 1일 직할시로 승격됨으로써 인천직할시 남구 선학동으로, 1988년 1월 1일 남촌동이 남동구 관할구역이 되어 선학동 1개 법정동만 선학동 관할구역이 되었으며,

1995년 1월 1일 광역시로 명칭변경 3월 1일 연수구 출범과 함께 인천광역시 연수구 선학동으로 현재에 이르고 있다.

2. 일반현황

지역 특성

남동 공업단지 배후 도시지역으로 자연공원 조성예정지역이고, 도시근교 복합 영농지역이며, 토지구획정리 및 택지개발 사업지역으로 서해안 고속도로 및 지하철 통과지역이다. 북쪽으로는 관교, 문학동과 인접해 있고, 동쪽으로는 남촌동, 남쪽으로는 연수3동과 남동공단이 인접해 있으며, 아파트와 주요상가가 형성되어 있고 일반주택지역은 일반주택과 원룸형태로 형성되어 있으며, 조용하고 공기가 맑은 동네로 500년된 느티나무가 문화재로 보존되어 있다.

가. 기본현황

(2010.12.31현재)

(단위 : 명)

면 적 (km ²)	세대수 (세대)	인 구 수			통반구역		예비군	민방위
		계	남	여	통	반		
2.46	8,760	21,731	11,038	10,693	36	176	1,345	1,555

나. 공무원 현황

《()여자》(단위 : 명)

구 분	계	5급	6급	7급	8급	9급	기능직
정 원	12	1	2	3	2	3	1
현 원	13	1	2 (1)	2	4 (3)	3 (3)	1

다. 사회복지

국 민 기 초 수 급 자	한부모가정	장 애 인	경로당	사회복지관	소년소녀 가정세대
1,646명 (910세대)	119명 (48세대)	1,320명	11개소	1개소	11명(9세대)

라. 지역단체

국 민 운 동 단 체		주민자치 위원 회	경로당	방 위 협의회	자 율 방범대	영농회
새마을 협의회	새마을 부녀회					
28	23	24	11개소	22	26	180

마. 주요시설

(단위 : 개소)

계	학 교	관공서	금융기관	종 교	병·의원	약 국	공 원
56	2	2	3	20	14	7	8

바. 위생업소

(단위 : 개소)

계	공 중 위 생 업 소				식 품 위 생 업 소			비 고
	소 계	목욕탕	이미용	유기장	소 계	대중음식	제과점	
273	61	1	45	15	212	206	6	

3. 2010년도 주요업무 추진실적

가. 주민자치센터 운영

1) 시설설치 및 이용현황

- 가) 시설설치 현황 : 다목적실, 인터넷방, 비디오방, 도서방, 주민대화방, 스포츠교실
- 나) 이용자 현황 : 46,700명

2) 주민자치센터 추진내용

- 가) 주민자치위원회 구성 : 28명(남 19, 여 9)
- 나) 프로그램 이용현황 : 18개 프로그램 15,650명
 - 교양부문 : 노래교실, 수지침, 서예, 컴퓨터교실, 영어, 미술 등
 - 건강부문 : 에어로빅, 요가, 탁구교실, 풍물놀이 등
- 다) 주민자치위원회 워크숍 개최 : 2회
- 라) 관내어린이 현장체험학습추진 : 2회

3) 유관기관과 연계한 센터의 주요활동 : 3건

- 가) 척사대회(관내 자생단체 연계)
- 나) 불우이웃돕기 일일찻집(부녀회 등)
- 다) 제13회 선학가족사랑축제

4) 홍보활동 : 반상회보 및 지역신문, 홈페이지 게재

나. 저소득층 자립기반 조성

1) 사회복지 전문상담실 운영 : 1개소

- 가) 운영기간 : 연중
- 나) 상담실적 : 연 910세대 3,640회

2) 근로의욕 고취 및 자활사업 배치 : 9개 유형 89명

- 가) 시장진입형 자활사업 : 10명
 - ⇒ 청소사업단, 외식사업단, 배송사업단 참여
- 나) 사회서비스 일자리형(민간위탁) : 22명
 - ⇒ 가사도우미, 사회서비스, 재활용사업단, 장애통합교육, 집수리사업단 등 참여

- 다) 사회서비스 일자리형(구 자체사업) : 13명
⇒ 주단기보호센터, 지역아동센터, 보육지원도우미등 복지시설도우미 참여
- 라) 근로유지형 : 13명 ⇒ 장애인지회, 복지관, 경로당 도우미 참여
- 마) 지역봉사 : 12명 ⇒ 도시락 배달사업, 무료급식 보조로 참여
- 바) 디딤돌사업(민간위탁) : 2명
⇒ 약물중독자 등 근로의욕 저하자 재활치료 참여
- 사) 노동부취업패키지(고용안정센터) : 5명
⇒ 취업알선, 자격증취득과정, 직업훈련
- 아) 자활공동체 : 3명 ⇒ 청소 및 간병사업 참여
- 자) 희망리본프로젝트사업(희망리본본부) : 9명
⇒ 성과관리형 자활시범사업 참여

3) 정서적 지지를 통한 심리적 안정감 도모

- 가) 가정방문 상담을 통한 애로사항 청취 및 자활의욕 고취
- 나) 사회적 소외계층으로서의 국민기초수급자의 사회적 낙인 배제
- 다) 사회복지 욕구파악 및 지역사회서비스 연계 등

4) 다양한 사회복지서비스 전개로 체감있는 사회복지 실현

- 가) 사회복지서비스 수요자 중심의 바우처사업 전개
 - 노인돌봄종합서비스, 장애인활동보조서비스, 산모/신생아도우미지원사업, 아동인지능력향상서비스, 아동건강관리서비스, 아동발달지원서비스, 만성질환자생애맞춤형건강증진서비스, 가사간병방문서비스, 시각장애인가구재무설계서비스, 장애아동재활치료서비스, 아동청소년 성장발달 멘토링서비스, 아동정서발달 및 치유서비스, 시각장애인안마치료서비스, 언어발달지원사업
- 나) 차상위계층의 사회복지서비스 제공 확대
 - 노-노케어사업, 기초노령연금, 차상위장애수당, 이동목욕서비스, 독거노인 생활지도사 파견사업, 주민생활지원서비스 연계 구축, 결식아동급식지원, 결식노인무료급식지원, 차상위계층 정부양곡할인가구입지원, 차상위본인부담 경감대상자 지원사업
- 다) 저소득층 및 소외계층의 일자리제공으로 사회참여 및 봉사 유도
 - 노인일자리(환경지킴이, 공원지킴이, 노-노케어사업), 장애인일자리(장애인 행정도우미), 여성일자리(행복한가정만들기상담원), 공공근로, 차상위자활사업

- 라) 복지사각지대의 맞춤형 복지서비스 지원
 - 사례관리서비스, 긴급지원, 찾아가는 방문서비스

다. 사회복지 급여지원을 통한 생활안정 도모

- 1) 기초수급자 생계비 지급 : 19,733명
- 2) 기초노령연금 지급 : 16,278명
- 3) 장애수당 지급 : 3,970명
- 4) 장애인연금 지급 : 1,312명
- 5) 교육급여 지원 : 462명
- 6) 기타 : 장애아동수당, 소년소녀세대보호비, 모부자가정지원(자녀학비, 자녀학용품비, 아동양육비, 자녀교통비, 자녀학습비, 자녀교복비, 자녀하계수련비등)

라. 지역화합 안정 도모

- 1) 주민과의 대화의 날 운영 : 매월 1회
 - 가) 대화장소 선정운영 : 2개소
 - 주민대화의 방 : 센터 2층
 - 주민상담실 : 1층 상담실
- 2) 민원해소를 위한 동향파악 : 1일 1회이상
 - 가) 권역별 순찰 : 4개 권역(485건)
 - 나) 행정 취약지역 순찰 강화

마. 민원서류 처리현황

(단위 : 건/천원)

구 분	처리건수	처리통수	수수료 징수
계	42,894	65,214	31,056
주 민 등 록 등·초 본	29,388	43,082	17,233
인 감 증 명	11,510	19,406	11,644
납 세 증 명	1,726	1,734	1,387
FAX 민 원 증 명	270	992	792

4. 2011년도 주요업무 추진계획

가. 주민과 소통하며 함께 운영하는 동행정

- 1) 주민자치센터 운영 내실화를 통한 주민자치 구현
- 2) 자생단체와의 유대 강화와 협력을 통하여 주민의 의견을 적극 반영한 동행정 추진, 주민자치센터를 주민편익을 위한 복합 문화 시설과 주민자치 실현의 장으로 활용

나. 고객감동 민원행정서비스 구현

- 1) 친절의 생활화 민원인 편익 중심의 민원행정 실천
- 2) 신속하고 적극적인 민원처리로 고객감동 실현

다. 사랑이 넘치는 복지 행정 추진

- 1) 국민기초생활수급자의 적극 지원 및 관리
- 2) 사회적 일자리 창출을 통한 저소득 계층 자립·자활 능력 배양

라. 지역 사회진흥을 위한 각종 행사 개최

- 1) 선학주민 한마음 척사대회
 - 가) 주관 : 주민자치위원회 및 각 자생단체
 - 나) 내용 : 정월 대보름을 전후하여 화합된 분위기 조성
- 2) 선학가족 사랑축제 : 10월중
 - 가) 주관 : 주민자치위원회, 선학복지관
 - 나) 후원 : 각 자생단체
 - 다) 내용
 - 선학봉사상 시상, 노래자랑
 - 주민자치센터 홍보부스 운영 및 프로그램 시연, 음식바자회 등

마. 찾아가는 「주민등록증 발급」 서비스

- 1) 사업목표
 - 가) 거동이 불편하여 외출에 어려움이 있는 어르신들에게 편의 제공
 - 나) 적극적인 행정 구현을 통하여 민원행정의 만족감 향상

2) 추진내용

- 가) 내방하기 어려운 어르신의 전화 신청 시 담당자가 방문하여 주민등록증 재발급 신청 및 접수
- 나) 독거노인의 경우, 발급된 주민등록증을 직접 방문하여 교부

3) 기대효과

- 가) 행정적 민원의 욕구해결을 통한 능동적이고 적극적인 행정서비스 구현
- 나) 무의탁노인 등 관내 어르신들의 안전 확인 및 사회적 접촉을 통해 정서적 지원향상

바. 영구임대주택 거주자 주거환경개선사업

1) 사업목표

- 가) 저소득층 밀집지역인 영구임대주택의 경우 알콜중독, 정신질환으로 집을 돌보지않아 쓰레기, 해충 등 주거환경이 열악하고 주변 이웃의 각종민원이 발생하고 있어 주거환경 개선사업을 통해 인간다운 삶을 영위토록 하고 민원을 해소하여 살기좋은 마을 만들기에 기여하고자 함.

2) 기대효과

- 가) 저소득층 주거환경 개선을 통한 신체적 정서적 안정 도모
- 나) 악취와 해충발생에 대한 민원 해소
- 다) 건강하고 인간다운 생활을 영위할 수 있는 생활공간 마련

사. 장애인전용주차구역 주차단속

1) 사업목표

- 가) 보행상 장애가 있는 주민들을 위해 설치된 장애인전용 주차구역 불법주정차 현상이 빈번히 발생하고 있어 실제 이용률이 저조
- 나) 우리동네 환경지킴이 인력을 활용하여 장애인주차 금지구역 내 주차단속과 계도 활동을 통해 장애인의 주차편의 제공과 주민인식 개선을 동시에 꾀하고자 함.

2) 기대효과

- 가) 보행상 장애인에 대한 주차편의제공
- 나) 장애인전용주차구역은 장애인들의 편의를 위한 공간이라는 주민 인식개선

제4절 연 수 1 동

1. 연 혁

연수동은 1914년 행정구역 변경으로 부천군 문학면 연수리와 청학리로 되어 1940년 인천부로 편입되었으며, 1946년 행정구역 명칭변경으로 연수동과 청학동으로 재정비 되었고, 1977년 연수동과 청학동이 통합되어 연수동이 생겨났다.

그 후 지역개발과 함께 인구의 급증으로 1994년 7월 1일 연수동에서 연수1동, 연수2동, 청학동 3개동으로 분동되었으며, 1995년 3월1일 연수동을 중심으로 남구에서 연수구로 분구됨과 동시에 연수3동이 분동되었다.

2. 일반현황

지역 특성

- 아파트와 주택단지가 혼재된 전형적인 주거지역
- 다세대·원룸의 주거형태 및 상가·요식업소 밀집지역
- 전·출입등 유동인구가 많은 지역

가. 기본현황

(2010.12.31현재)

(단위 : 명, 세대, 개)

면적 (km ²)	인 구 수			세대수	주민조직	
	계	남	여		통	반
1.52	27,950	14,839	13,111	11,681	49	265

나. 공무원 현황

(정원/현원)

총 수	5 급	6 급	7 급	8 급	9 급	기 능
11 / 11	1 / 1	2 / 2	3 / 3	1 / 2	3 / 2	1 / 1

다. 자생조직 현황

(단위 : 명, 개소)

주민자치 위원회	통장 자율회	새마을 협의회/부녀회	방위 협의회	자율 방범대	노인회원 (개소/명)
30	49	18/19	25	17	12/572

라. 공공기관 및 주요시설

(단위 : 개소)

계	공공 기관	교육 기관	금융 기관	병·의원	약국	공원
38	3	3	4	15	8	5

마. 복지대상 현황

(단위 : 가구, 명)

계		기초생활수급자		한부모가정		소년소녀가정		등록장애인	
가구	인원	가구	인원	가구	인원	가구	인원	가구	인원
1,597	2,921	465	941	103	275	7	10	1,022	1,695

3. 2010년도 주요업무 추진실적

가. 웰빙 복지공동체 봉사단 운영

- 1) 사업명 : 무료 이·미용봉사 및 웰빙지압
- 2) 운영시기 : 매월 둘째·넷째 월요일 09:00 ~ 15:00
- 3) 운영장소 : 연수1동 주민자치센터(2층)
- 4) 대상 : 연수1동 영세노인 및 독거노인
- 5) 활동내용 : 파마·컷트 / 중식제공 / 웰빙지압
- 6) 운영실적 : 24회 / 300명

나. 자매결연지와 함께하는 농산물 직거래 장터 운영

- 1) 일시 : 봄·가을 2회 실시
- 2) 장소 : 연수1동 주민센터 주차장

- 3) 주 관 : 연수1동 주민자치위원회
- 4) 판매품목 : 쌀, 육종마늘, 천일염, 양파, 서리태, 무, 배추, 고추 등
- 5) 특 징 : 농산물 판매를 연수1동 새마을 부녀회에 위탁하고 매출액의 10%를
기증

다. 우리동네가꾸기 사업 전개

- 1) 사 업 명 : 향기가넘치는 스쿨존지역 꽃길조성
- 2) 사업기간 : 2010. 4월~12월
- 3) 사 업 비 : 시비보조 7,500천원
- 4) 사업규모 : 문남초앞 250m 구간
- 4) 사업내용 : 인도변 가드레일에 사피니아 식재

라. 꿈나무 지킴이 사업 전개

- 1) 사 업 명 : 어린이 성폭력(폭력)예방 교실
- 2) 참여인원 : 300여명(하늘땅유치원, 신도유치원, 연수유치원)
- 3) 사 업 비 : 1,000천원(시비보조)
- 4) 내 용 : 전문업체 초빙 성폭력(폭력)예방 교육

마. 사회복지사업의 활성화

- 1) 생계비 지원 : 연5,554세대 / 2,140,214천원
- 2) 학비지원 : 연432명 / 132,000천원
- 3) 전세자금 융자 : 연 14세대 / 257,000천원
- 4) 소년소녀가장 지원 : 연 60명 / 6,000천원
- 5) 기초노령연금 지원 : 연 13,242명 / 1,252,000천원

바. 주민자치센터 운영 현황

- 1) 주민자치센터 시설 이용 실적

(단위 : 명)

계	인터넷정보방	문고	다목적실	체력단련실	기타
28,820	1,489	3,233	19,684	2,127	2,287

2) 주민자치센터 프로그램 운영 실적

(단위 : 명)

계	예쁜손글씨	한자서예	중국어교실	사교댄스	다이어트댄스
15,571	625	286	511	1,757	3,670
요가	이미용봉사	기타교실	동화미술	아트앤아트	클레이
2,968	327	222	529	167	616
영어뮤지컬	아동탁구	생활과학	책먹는아이	현장체험	방송댄스
1,220	831	773	218	158	693

사. 주요민원처리 현황

민 원 내 용	총처리건수	총발급통수
계	74,973	86,582
주민등록등·초본 발급	50,714	61,366
인감증명서 발급	14,875	25,216
주민등록증 발급	2,520	.
어디서나 민원처리	1,675	.
전입신고	5,189	.

4. 2011년도 주요업무 추진계획

가. 주민자치센터 운영 활성화

- 1) 주민자치위원 역할 제고
 - 가) 외부교육 파견 및 동 자체 역량교육 실시
 - 나) 지역내 기관 및 단체 등과 연계한 협력방안 마련
 - 다) 주민자치위원 자체활동 강화
- 2) 주민자치위원 조직 활성화
 - 가) 분과위원회
 - 분과위원회 재구성후 임무 부여

나) 운영위원회

- 분과위원회 의견 취합후 본회 심의 안건의 원활한 회의 진행

나. 웰빙 복지공동체 봉사단 운영

- 1) 사업명 : 무료 이·미용봉사 및 웰빙지압
- 2) 운영시기 : 매월 둘째·넷째 월요일 09:00 ~ 15:00
- 3) 운영장소 : 연수1동 주민자치센터(2층)
- 4) 대상 : 연수1동 영세노인 및 독거노인
- 5) 활동내용 : 파마·컷트 / 중식제공 / 웰빙지압

다. 자매결연지와 함께하는 농산물 직거래 장터 운영

- 1) 일시 : 봄·가을 2회 실시
- 2) 장소 : 연수1동 주민센터 주차장
- 3) 주관 : 연수1동 주민자치위원회
- 4) 판매품목 : 쌀, 육종마늘, 천일염, 양파, 서리태, 무, 배추, 고추 등
- 5) 특징 : 어린이 현장체험학습장 활용(연 1회 이상)

라. 꿈나무 지킴이 사업 전개

- 1) 시기 : 연중
- 2) 사업내역 : 안전한 통학로 조성
- 3) 참여대상 : 자생단체 및 자원봉사자
- 4) 주요내용
 - 가) 꿈나무안전지킴이 발대식 개최
 - 나) 등하교시 통학로 교통안전 지킴이 실시
 - 다) 방법순찰활동 강화
- 5) 소요예산 : 시보조(500천원)

마. 어린이 독서퀴즈 골든벨 대회 개최

- 1) 시기 : 2011. 9월중
- 2) 장소 : 문남초등학교 강당

- 3) 참석대상 : 초등학생 100명(주민자치센터 프로그램 참여자)
- 4) 주요내용
 - 가) 독서 퀴즈왕 선발
 - 나) 어린이들의 독서 습관 양성
- 5) 소요예산 : 2,000천원

바. 공동체 화합을 위한 지역행사 개최

- 1) 행사명 : 연수1·3동 통합 『연수사랑 축제』
- 2) 시기 : 2011. 10월중
- 3) 장소 : 문화공원
- 4) 주관 : 연수1·3동 축제추진위원회
- 5) 내용
 - 가) 주민화합체육대회, 주민자치센터 프로그램 시연 및 작품전시
 - 나) 관내 학교동아리 공연, 체험마당, 먹거리장터 등

사. 사회복지사업의 활성화

- 1) 기초생활보장 수급자 확대
 - 가) 생계 및 주거비, 의료비, 교육비 등 적극 수혜
 - 나) 수급대상자 적극 발굴 지원
- 2) 저소득층 자립기반 여건 조성(희망과 용기 부여)
 - 가) 생활고충 상담
 - 나) 무료교육 및 취업알선 홍보
 - 다) 각종 자생단체별 불우세대와 후원 결연 추진
 - 라) 소년·소녀가장 및 독거노인 후원자 소개, 사후관리
- 3) 저소득 장애인의 자활·자립 기회 확대
 - 가) 장애인 장애수당·자립기금 대여 등
- 4) 독거노인 등 거동불편세대 가사서비스 제공
 - 가) 독거노인·장애인 등 거동불편 세대에 자생단체 회원 봉사활동 전개

제5절 연 수 2 동

1. 연 혁

본래 인천부의 원우이면에 속하였다가 1914년 행정구역 대폐합에 따라 부천군 문학면 연수리에 편입되었는데 1940년 4월1일 제2차 인천부성 확장때 다시 인천부에 편입되어 연수정이라 하다가 1941년 1월1일 왜식 동명의 변경에 의해 정을 동으로 고치고 1977년 연수동과 청학동을 통합하여 연수동이라 부르게 되었다.

연수동이란 이곳이 문학산 남쪽에 위치하여 따뜻하며 해안의 공기가 좋아 건강에 좋은 곳이란 뜻에서 생긴 동명이라 하고 있다.

1994년 7월 1일 인구급증으로 인천직할시 남구 연수동에서 분동되어 연수2동이 되었고, 1995년 3월 1일 연수구 출범과 함께 인천광역시 연수구 연수2동으로 현재에 이르고 있다.

2. 일반현황

지역 특성

- 아파트·상가·공원 혼합지역
- 연수구의 중심상가 지역
- 저소득층 밀집지역 - 다양한 계층 거주

가. 기본현황

(2010. 12. 31 현재)

(단위 : 명)

면 적 (km ²)	세 대 수 (가구)	인 구 수 (명)			주민조직		예비군	민방위
		계	남	여	통	반		
0.9	9,802	25,088	12,485	12,603	33	200	1,437	1,685

나. 공무원 현황

(정원/현원)

총 수	5급	6급	7급	8급	9급	기능
12/12	1/1	2/2	3/3	2/2	3/3	1/1

다. 사회·여성복지 현황

(세대 / 명)

계	국민기초생활 보장 수급자	소년소녀가장	모자가정	장애인	노인 (65세이상)
816 4,737	768 1,434	5 6	43 104	1,370	1,823

라. 자생조직 현황

(개소 / 명)

주민자치 위원회	새 마을 협의회	방 위 협 의회	새 마을 부녀회	통 장 자 율회	자 방 범 대	노인회원
24	7	20	25	32	37	8/375

마. 공공기관 및 주요시설 현황

(단위 : 개소)

공공기관	교육기관	금융기관	종교단체	병·의원	약국	공원
3	3	7	25	25	11	6

3. 2010년 주요업무 추진실적

가. 신속·정확·공정한 민원처리로 대주민 행정서비스 제공

(단위 : 건/통)

민원서류명	접수	처 리		월 평 균		비고
		건수	통수	건수	통수	
인감증명	12,074	12,074	19,902	1,006	1,658	
주민등·초본	33,166	33,166	42,916	2,763	3,576	
전입신고	2,968	2,968	-	247	-	
인감신고	346	346	-	28	-	
주민등록증 발급	1,936	1,936	-	161	-	

나. 깨끗한 도시환경 조성

- 1) 매월 『우리동네 청소의 날』 운영 : 8회 / 373명
- 2) 순찰 강화 : 연 246일 / 600회

다. 저소득층 주민 복지사업 추진

- 1) 생계비 지원 : 9,308세대 / 4,294,332천원
- 2) 학 비 지 원 : 642명 / 160,438천원
- 3) 전세자금 융자 : 4세대 / 68,600천원
- 4) 불우이웃돕기 : 1,453건 / 48,160천원
- 5) 소년소녀가장 생활보호비 지원 : 120명 / 12,000천원

라. 노인복지사업 추진

- 1) 기초노령연금 지원 : 15,185명 / 1,336,286천원

마. 주민자치센터 운영의 활성화

1) 주민자치센터 시설이용 현황

(단위 : 명)

시설명 분기	총 계	인터넷 정보방	비디오방	도서열람	공부방	문 화 사랑방	다목적홀	사무실
누 계	40,882	2,392	1,388	22,466	5,527	1,953	6,625	531

2) 이용자별 현황

(단위 : 명)

총 계	이 용 자 별					
	초·중·고	대학생	주부	직장인	노인	기타
47,977	24,737	-	20,348	1,391	619	882

▶ 1일 평균 이용인원 : 150명

3) 주민자치위원회 역량강화

가) 적극적이고 전문성 있는 주민자치위원 확보 : 6명 신규위원위촉

나) 주민자치위원회 워크숍 개최 1회

○ 2010. 02. 26~02. 28, 제주 연동 정월대보름 들불축제 참석 및 워크숍 개최

4) 지역특화 프로그램 운영으로 주민참여 제고

가) 주민욕구에 맞는 프로그램 개발 및 홍보

- 홈페이지, 관내 초등학교, 아파트 게시판, 반상회보, 각종 지역신문 등

나) 기능별 프로그램 운영

- 취미·문화·여가 프로그램 20건 5,114명
- 건강증진 프로그램 3건 5,691명
- 학습 프로그램(아동) 21건 7,632명

다) 타 기관 방문 견학 : 전남 순천의 덕연동 및 조곡동 주민자치센터 등
 총 2 회 / 70명

5) 지역사회와 연계한 지역공동체 형성

가) 제5회 솔안말 벼룩시장 및 영화제 개최 : '10. 6. 3(토) / 1,000여명

나) 제4회 한여름밤의 음악회 및 영화제 개최 : '10. 8. 21(토) / 3,000여명

다) 제10회 솔안말 축제 개최 : '10. 10. 15(금) / 2,000여명

6) 기타 지역실정을 감안한 특색사업 발굴

가) 찾아가는 건강 배달부 사업

- 거동이 불편한 독거노인 및 장애인분들의 가정에 직접 방문하여 침·땀·부황 등의 의료서비스 제공(월 평균 25가구 방문)

나) 찾아가는 추억의 영화관 상영

- 관내 경로당을 영화 상영장비와 함께 직접 방문하여 영화 상영 및 어르신들의 간식 제공

다) 사랑의 가족사진 찍어주기 사업

- 수급자, 결손가정 등 매월 2가구 선정하여 가족사진 촬영

4. 2011년 주요업무 추진계획

가. 동정목표

- 1) 화합하며 도약하는 연수2동
- 2) 주민과 함께하는 마을공동체 형성

나. 중점추진과제

1) 친절행정을 통한 고객 만족도 향상

- 가) 민원업무 문자안내 서비스 운영
- 나) 친절한 행정서비스 운동 추진

2) 쾌적하고 살기 좋은 마을 가꾸기 추진

- 가) 자생단체 환경정비 책임구역 지정운영
- 나) 자생단체 간담회 실시
- 다) 기존 진행사업

3) 다양한 노인일자리 사업 전개로 노인복지 향상

- 가) 환경지킴이, 공원지킴이, 노-노 홈케어 사업 홍보 및 참여자 선정
- 나) 사업기간은 공원지킴이 사업이 '11. 2월부터 연중 추진하며, 노-노 홈 케어 사업 및 환경지킴이 사업 또한 '11. 2월부터 연중시행

4) 지속발전이 가능한 연수2동 만들기

- 가) 주민자치위원의 역량강화
- 나) 마을축제 및 지역주민이 참여하는 프로그램 적극 개발
- 다) 타 지역 우수모범 주민자치센터 방문 벤치마킹
- 라) 지역사회와 연계한 지역공동체 형성

제6절 연 수 3 동

1. 연 혁

1914년 행정구역 통·폐합에 따라 부천군 문학면 『연수리와 청학리』, 1940년 인천부로 편입되면서 『연수정, 청학정』, 1947년 행정구역 명칭변경에 의거 『연수동과 청학동』으로 재정비 되었다.

1994년 7월1일 연수동과 청학동으로 분동 되었다가 다시 1995년 3월1일 연수구 개청과 더불어 연수1동으로부터 분동, 『인천광역시 연수구 연수3동』으로 현재에 이르고 있다.

연수3동 개청당시는 관내 주공임대아파트 단지내 세화종합복지회관 2층을 임대하여 동 청사로 사용하다가 원인재로 283(연수동 533-2번지)에 지하1층, 지상5층의 청사를 신축하여 1996년 8월24일 준공과 동시에 청사를 이전 하였다.

1997년 1월 1일자로 연수1·3동 행정구역 변경조정으로 인하여 기존의 연수1동 영남 아파트 외 4개 지역이 연수3동으로 편입되어 지역면적과 인구가 확장되면서 지역주민들에게 한층 더 높은 행정서비스를 제공하고 개방된 동사무소의 역할을 하고 있다.

2. 일 반 현 황

지 역 특 성

- 주민전체의 7%가 수급대상자 및 새터민, 장애인 등 저소득층 밀집지역
- 적십자병원, 복지회관(세화, 노인, 사할린동포), 연일특수학교, 연수도서관 등 각종 주민 복지시설 밀집지역
- 초, 중, 고등학교 및 대학교가 설치된 교육기관 집중지역
- 대 단위 아파트 단지(9개단지)로 구성된 주거 밀집지역

가. 기본현황

(단위 : 명)

면 적 (km ²)	세대수	인 구 수			주민조직		예비군	민방위
		계	남	여	통	반		
1.0	7,835	21,372	10,415	10,957	33	165	1,117	3,576

나. 공무원 현황

(정원/현원)

총 수	5급	6급	7급	8급	9급	기능
10/10	1 / 1	2 / 2	3 / 2	1 / 2	2 / 2	1 / 1

다. 사회복지현황

(단위 : 세대/명)

국민기초생활 보장수급자	의료보호	차상위 계 총	장애인	소년소녀 가 장	모·부자 가 정	노인 (65세이상)
1,025/1,676	1,059/1,742	178/226	1,319	13 / 16	43 / 152	1,814

라. 자생단체현황

(단위 : 명)

주민자치 위 원 회	새마을 협의회	새마을 부녀회	방 위 협의회	바르게살기 위 원 회	노인회원 (9개소)
22	14	20	23	18	364

마. 주요시설

공공기관	교육기관	복지시설	보육시설	병·의원	약국	경로당	금융기관	공원
3	7	3	6	9	6	9	3	3

3. 2010 주요업무 추진실적

가. 주민자치센터 운영

○ 시설현황

- 시설현황 : 도서, 문화사랑방, 체력단련실, 다목적실, 교양강좌실, 다용도실 I, 다용도실 II 등 7개실 959.16㎡

- 운영요원 : 자원활동가 9명
- 이용현황 : 6,074명
- 교양강좌 프로그램 운영 : 19개 분야 31개 강좌
- 교양강좌 운영 실적

(단위 : 명)

총계	어린이 강좌																
	동화나라	지리교실	역사교실	키즈밸리	방송댄스	한자	종이접기	키즈밸리	어린이유리교실	뚝뚝스피치	대금·단소교실	주산·암산(I)	주산·암산(II)				
6,074	114	78	100	128	120	78	150	256	40	38	222	166	148				
성인 강좌																	
리본아트	예쁜손들씨	컴퓨터(I)	컴퓨터(II)	컴퓨터(III)	기타·노래교실	스포츠댄스	탁구(I)	탁구(III)	발리댄스(기초)	발리댄스(작품)	사교댄스(I)	사교댄스(III)	요가(오전)A	요가(오전)B	요가(저녁)A	요가(저녁)B	에어로빅
82	174	238	246	184	242	204	80	124	220	264	328	234	432	360	306	296	422

나. 주민자치센터 운영 우수사례

1) 소외계층을 위한 운영 프로그램

- 어린이 문화체험(오즈의 마법사 관람)
 - 일 시 : 2010. 5월 2일(일) 16:30
 - 장 소 : 인천문화예술회관 (연수초등학교 15:00 집결)
 - 대 상 : 연수초등학교 복지실 어린이 20명
- 독거 어르신을 위한 현장체험 프로그램
 - 일 시 : 2010. 5월 9일(일) 16:00
 - 장 소 : 인천문화예술회관
 - 대 상 : 관내 독거어르신 20명
 - 내 용 : 인천시립극단 공연 ‘아씨’ 관람

다. 주민자치센터 동아리 활동

동아리명	활동실적(내용)
사교댄스 동아리 (사조모)	· 매주 토 14:30~16:00 / 회원수 14명
독서학습 동아리 (책 먹는 하마)	· 매주 금 10:00~12:00 / 회원수 7명 · 주민자치센터 도서구입목록 추천 활동
벨리댄스 동아리 (美 벨리)	· 매주 월 13:30~15:00 / 회원수 20명 · 토요일문화마당 우수동아리 공연
예쁜손글씨 동아리 (고운글씨)	· 매주 월 10:00~12:00 / 회원수 8명 · 연수3동 새터말 축제진행시 (예쁜 손글씨) 무료봉사

라. 주민자치센터 지역특성을 반영한 프로그램

프로그램명	프로그램 내용 및 활동실적
창의과학교실	· 저소득층이 많은 지역적 특성을 고려하여 소외계층 위주의 적극적 참여 유도 · 사업기간 : ~ 2010.12.10 · 내용 : 초등학생 대상 과학 실험 · 체험 프로그램
사교댄스	· 영구임대아파트 등 관내 노년층이 많은 특성을 고려하여 독거어르신 등 노년층의 문화욕구를 충족시키고 자치센터 프로그램에 대한 참여를 증진 · 일시 : 매월 화, 목 13:20~14:20 / 18:10~19:10

마. 민원처리 실적

(단위 : 건)

계	인감증명 발급	주민등록 등·초본	전입신고	가족관계증명서 (제적등본)	어디서나 민원
57,868	10,192	31,046	2,040	12,433 (933)	1,224

바. 저소득 소외계층 복지확대

- 저소득 주민의 생활수준 향상에 주력
- 아동의 건전 육성 및 복지증진
- 장애인 복지 증진
- 노인복지증진
 - 노령연금 지급 : 월 1,150명
- 자활사업 증진
- 의료지원 서비스 증진

사. 사회진흥사업

- 주민참여사업
 - 민속놀이한마당 : 2010. 2. 27(토)
 - 제5회 새터말 주민화합 축제 : 2010. 10. 16(토)
- 주민 서비스 사업
 - 안부전화, 방문서비스 운영
 - 불우이웃 돕기 운동 전개

4. 2011 주요업무 추진계획

가. 주민자치위원회 운영 활성화를 통한 자치기능 강화 및 지역특성에 맞는 공동체 형성

- 주민자치위원회 자치역량 강화
 - 워크숍 개최 : 상하반기 2회
- 주민자치위원회 기능 활성화
 - 분과위원회 운영의 활성화
 - 임원회의 활성화
- 주민자치센터 운영
 - 현행 운영하는 프로그램의 다양화 및 질 향상
 - 프로그램 다양화에 필요한 영역 확대

- 특별강좌 운영
- 방학 중 어린이 체험학습 운영(어린이 현장체험 등)
- 강좌 초기에 강사, 자원봉사자, 주민자치위원장과 간담회 개최
- 작품 전시
- 주민복지 사업
 - 찾아가는 웃음치료 강좌 운영
 - 독거어르신 현장체험 실시
- 주민화합 행사
 - 정월 대보름 민속놀이 한마당
 - 제7회 새터말 주민화합 축제
- 공동체 형성을 위한 행사
 - 동아리 결성 및 지원

나. 행정업무 고객만족 극대화

- 「먼저 인사하기」 「끝인사」 하기를 생활화 하여 편안한 분위기 조성
- 원스톱 서비스로 신속한 민원 처리

다. 저소득층 복지 향상

- 국민기초생활보장 수급자 관리 강화
- 차상위 계층 확대
 - 차상위 의료·장애·자활사업 대상자 확대, 복지사각지대 해소
- 긴급복지지원 제도 확산
 - 긴급한 상황 발생시 의료비·생활비 지원
 - 중점관리대상자 사례 관리(case management)
- 자활사업 추진 활성화
 - 가구별 자활지원 계획 수립, 고용안정센터 등에 취업 및 직업훈련 의뢰
- 노인복지 확대 및 사회 참여 확대
 - 저소득 노인 경로연금 대상자 확대
 - 환경지킴이, 공원지킴이, 노인봉사대 시행을 통한 노인 일자리 창출

- 아동복지 지원 내실화
 - 보육료 지원을 통해 보육서비스의 질적 수준 개선 및 보육서비스 이용기회 다양화
 - 바우처 지원사업을 통해 독서지도, 비만아동 관리 등 개별적 욕구 충족
 - 소년소녀가정 생활보호비 지원 및 사후 관리 철저
 - 결식아동의 중식지원 사업의 안정적 추진
- 한부모 가족 복지 증진
 - 요보호 여성의 신규발생 예방과 보호를 위한 사업 추진
 - 저소득 모·부자 가정의 실태파악 및 지원 홍보 강화

제7절 청 학 동

1. 연 혁

본래 인천부 서면의 지역이었으나 1914년에 행정구역의 폐합에 따라 부천군 문학면 청학리였다가 1940년에는 청학정이라 불린 후 다시 1947년에는 동명의 변경에 의하여 정을 동(洞)으로 고쳐 불리다가 1977년에 법정동인 청학동과 연수동이 통합되어 행정동인 연수동으로 불리게 되었다.

1994년 7월 1일 법정동인 청학동이 행정동인 연수동에서 분리되면서 용신모자원(현 푸르피맘앤키즈) 봉제공장 건물을 임시청사로 빌려 사용하다가 1994년 8월 10일 청학동 568-10번지 상에 현재의 청사를 신축하여 이전하였으며, 1995년 3월 1일 연수구가 설치(법률 제4802호)되면서 남구 소속에서 연수구에 편입, 오늘에 이르게 되었다.

2. 일반현황

지역 특성

- 송도국제도시로 이어지는 미추홀대로에 인접지역
- 청량산과 문학산 사이에 위치하여 자연과 조화로운 지역
- 다문화가족과 사회취약계층의 거주가 많은 지역

가. 기본현황

(단위 : 명)

면적 (km ²)	세대수	인 구 수			행정구역		민방위
		계	남	여	동	반	
2.39	12,914	31,728	16,262	15,466	43	253	2,379

나. 공무원 현황

(단위 : 명)

구 분	계	5급	6급	7급	8급	9급	기능
정원	12	1	1	2	3	4	1
현원	12	1	1	2	3	4	1

다. 자생단체현황

(단위 : 명)

주민자치 위원회	통 장 자율회	새마을 협의회	방 위 협의회	새마을 부녀회	자 율 방법대	부 녀 방법대	노인회
28	43	7	17	15	16	14	16

라. 사회복지현황

(세대 / 명)

국민기초생활 보장수급대상	차상위 계 층	모·부자가정	소년소녀 가 장	장애인	노 인 (65세이상)
524 / 962	450 / 987	모자 : 93/240 부자 : 27/ 68	14 / 17	1,304 / 1,432	2,114 / 2,621

마. 공공기관 및 주요시설현황

(단위 : 개소)

관 공 서	교육기관	종교시설	병·의원	약 국	공 원
4	4	55	20	12	13

3. 2010년 주요업무 추진실적

가. 주민자치센터 운영 활성화 도모

1) 시설현황

지하다목적실	3층다목적실	체력단련실	북카페	문고
140.7㎡	265.1㎡	운동기구 23종	26㎡	3,686권

2) 이용현황

(연간이용, 단위 : 명)

합 계	인터넷 정보방	다목적홀	도 서 열람실	체 력 단련실	강의실 등
22,113	2,950	9,376	1,564	3,907	4,316

나. 제5회 청학골 축제 개최

- 1) 일 시 : 2010. 10. 16. 10:00~20:00
- 2) 장 소 : 용담공원 내
- 3) 내 용 : 주민자치센터 프로그램 공연 및 노래자랑 등
- 4) 참여인원 : 2,000여명
- 5) 행사주관 : 청학동주민자치위원회

다. 깨끗한 우리동네 만들기

- 1) 동 자생단체와 함께 우리 동네 청소하기 : 12회 420명
- 2) 동 순찰활동을 통한 환경정비 요청 : 청소·건설·복지분야 91건
- 3) 환경정화 및 기초질서지킴이 캠페인 전개 : 12회(월 1회)
- 4) 우리동네 꽃길조성 자원봉사 활동 : 2회(봄, 가을)

라. 사회취약계층 복지 증진

- 1) 저소득주민 복지 증진
 - 가) 생계주거비 지원 : 12,504세대
 - 나) 정부양곡 지원 : 2,194세대
 - 다) 교육급여 지원 : 292명
 - 라) 자활지원사업(자활근로, 직업훈련) : 800명
- 2) 아동복지 증진
 - 가) 소년·소녀가정 생활보호비 지원 : 14명
 - 나) 결식아동 급식지원 : 2,784명
 - 다) 아동 보육료 지원 : 1,062명
- 3) 장애인복지 증진
 - 가) 장애수당 지원 : 4,512명
 - 나) 장애아동 부양 지원 : 264명
- 4) 노인복지 증진
 - 가) 노령연금 지급 : 21,971명
 - 나) 노인 목욕비 지급 : 403명

마. 종교단체와 연계한 불우이웃돕기

1) 추진현황

- 가) 저소득 취약계층 현황 : 4,307세대 / 7,918명
- 나) 관내 후원단체 현황 : 총 92개
- 다) 후원물품 : 쌀, 라면, 생활용품 등
- 라) 후원대상 : 저소득 취약계층 중 생계구호물품 필요세대 선정 지원

2) 추진실적

- 가) 총7개 단체 참여
- 나) 후원실적 : 쌀 135포, 라면 515박스 ⇒ 650세대 지원

4. 2011년 주요업무 추진계획

가. 제1회 연수벚꽃축제 개최

- 1) 일 시 : 2011. 4월경 09:00~19:00
- 2) 장 소 : 벚꽃로(용담공원입구 ~ 연수대동아파트앞)
- 3) 내 용 : 주민자치센터 프로그램 발표 및 체험마당 운영 등
- 4) 참여인원 : 2,000여명
- 5) 행사주관 : 청학동·연수2동 주민자치위원회

나. 아동범죄예방 자기보호기술 교육

- 1) 시 기 : 2011. 5월 ~ 7월
- 2) 내 용 : 아동범죄 사전예방 행동 및 대처방법 체험식 교육
- 3) 참여대상 : 초등학교 4 ~ 6학년
- 4) 참여인원 : 801명
- 5) 참여학교 : 청학초교, 송도초교

다. 청소년 숲지킴이 자원봉사 프로그램 운영

- 1) 시 기 : 2011. 7월경

- 2) 내 용 : 청소년 자원봉사활동 기초교육 및 청량산 환경정화 활동
- 3) 참여대상 : 관내 초·중·고등학생
- 4) 참여인원 : 100여명
- 5) 행사주관 : 청학동주민자치위원회 및 연수구자원봉사센터

라. 주민자치센터 북카페 개관

- 1) 개관시기 : 2011. 6월경
- 2) 사업목적 : 책읽기 좋은도시 마련, 시민소통 위한 복합문화공간 조성
- 3) 조성규모 : 26㎡, 도서 1,097권, 14석
- 4) 이용인원 : 월평균 250명
- 5) 사 업 비 : 30,000천원

마. 사회적기업과 연계한 저소득층 무료청소

- 1) 기 간 : 2011. 5월 ~ 2011. 12월
- 2) 사업목적 : 중증장애인 등 저소득층 무료청소로 주민복지 증진
- 3) 내 용 : 실내(방,거실,천정 등) 청소 및 주방욕실 소독 실시
- 4) 대 상 : 저소득 독거노인, 중증장애인, 경로당
- 5) 지원세대 : 51세대

바. 주민과 함께하는 복지행정

- 1) 복지대상자 방문 및 상담 : 독거노인 차상위 장애인 등 940회
- 2) 지역사회와 연계한 후원사업 : 1,453세대 후원
- 3) 사랑이 마르지 않는 뒤주 사업 : 446세대 지원

제8절 동 춘 1 동

1. 연 혁

동춘동은 원래 인천부 먼우금면 소속의 자앞마을과 동막마을 이었다. 1903년 8월 리명을 확정할 때 척전리, 동막리가 되고 1906년 5월 먼우금면을 서면으로 개칭할 때 척전리는 서면삼리로, 동막리는 서면사리로 각각 개칭하였다.

1914년 4월 1일 부천군이 신설되고 면을 통합할 때 구읍면과 서면을 통합해서 문학면을 만드니 이 면 관할이 되고 아울러 두개리를 통합해 동춘리가 된 것이다.

1914년 4월 1일 동춘리가 인천부에 편입되니 시 직할 또는 문학출장소 관할이었다. 이때 동춘리를 동춘정으로 개칭했다가 해방 후인 1946. 1. 1일자로 동춘동으로 개칭되어 오늘에 이르렀다.

1968. 1. 1일 인천시가 區制를 시행하니 이때 동춘동은 남구에 소속되었다가 1995. 3. 1일 연수구 신설과 동시에 연수구 소속이 되었다.

※ 척전 또는 자앞은 同音으로 자는 네모진 곳을 뜻하고 前은 앞을 뜻하며 동막은 옛날 이 마을 동쪽에 군대의 막사가 있었기 때문이다.

동춘(東春)이란 東은 동막을 뜻하고 春은 봄의 꽃을 뜻한다고 한다. 이는 이곳의 명문거족인 연일정씨(凝日鄭氏)문중에서 60명의 벼슬아치가 나와 참신한 봄의 꽃을 비유해 지은 것이라 전한다.

2. 일반현황

지역 특성

- 자연산림, 녹지공간, 대단위 아파트가 조화된 전원도시
- 농·축·어업과 서비스업 등이 혼재된 도·농 복합형 도시
- 송도국제도시 조성과의 연계하여 향후 송도국제도시의 관문역할을 할 도시개발 사업이 진행 중인 지역

가. 기본현황

(단위 : 명)

면적 (km ²)	세대수	인 구 수			통·반조직		예비군	민방위
		계	남	여	통	반		
3.30	6,006	18,411	9,029	9,382	31	129	755	815

나. 공무원 현황

(단위 : 명)

구 분	계	5급	6급	7급	8급	9급	기능
정원	9	1	1	2	2	2	1
현원	9	1	1	2	2	2	1

다. 자생단체현황

(단위 : 명)

주민자치 위원회	통 장 자율회	새마을 협의회	새마을 부녀회	방 위 협의회	자 율 방법대	바르게 살 기	노인회 (경로당 개소/명)
23	31	13	10	14	18	14	12 458

라. 공공기관 및 주요시설 현황

(단위 : 개소)

공공기관	공 원	교육기관	금융기관	보육시설	병·의원	약 국	기 타
6	3	4	1	7	2	.	.

마. 복지대상 현황

(단위 : 세대/명)

국민기초생활 보장수급대상	모자가정	소년소녀 가 장	장애인	노인 (65세이상)
93 160	17 45	3 3	579 812	1,626

3. 2010년도 주요업무 추진실적

가. 주민자치센터 운영 활성화

○ 시설별 이용 현황

(단위 : 명)

구 분	총 계	문 화 사랑방	인터넷방	공부방	도서, 비디오 테이프대여	기 타
계	25,404	18,763	1,637	1,806	984	2,214
초·중고생	5,736	3,755	1,031	573	0	377
대학생	205	0	115	88	0	2
주 부	18,093	14,789	312	995	916	1,081
노 인	220	0	0	0	0	220
직장인	973	219	78	75	68	533
기 타	177	0	101	75	0	1

○ 프로그램 운영 현황

(단위 : 명)

총 계	요 가	째 즈	댄스 스포츠	한국 무용	영 어	서 예	노래 교실	종이 접기	암 산	그림마을 동화기차	키즈밸리 댄 스	단 소	마술 교실	한 자	클 레이
18,763	7,637	3,076	849	1,517	269	614	988	628	842	410	1,237	391	62	32	211

나. 신속·정확·공정한 민원처리로 대주민 행정서비스 제공

- 전 직원 업무연찬 및 민원발급 시간 단축
- 친절환 민원처리 및 전화응대 교육 : 월 1회
- 민원처리 건수

민 원 사무명	주민등록 등·초본	호 적 등·초본	인 감 증명서	전 입	전 출	재산세 증명서	팩 스 민 원	호 적 신 고
건(통)수	41,602	9,508	10,206	1,413	1,449	1,009	1,816	199

다. 자생단체와 협력한 지역사랑 사업추진

- 자생단체 참여 우리동네 대청소 : 12회 / 820명
- 불우이웃 돕기 일일찾집 : 1회
- 어버이 날 등 어르신 점심식사 대접 : 4회
- 불우이웃(독거노인·장애인) 밀반찬 전달 : 24회 / 480세대
- 무료 이·미용 봉사 : 12회 / 420명

라. 저소득 및 소외계층 복지사업 추진

- 국민기초수급자 및 차상위계층 발굴·보호
 - 차상위 의료급여특례수급자 신규책정 : 3명
 - 차상위 장애인 신규책정 : 3명
 - 저소득 모부자가정 신규책정 : 4세대
 - 국민기초수급자 신규책정 : 10세대
- 독거노인 및 중증장애인 지속적 관리 및 서비스 연계
 - 독거노인 및 중증장애인 전화, 방문상담 : 280회 / 280명
- 이웃돕기전개
 - 결연·후원 세대 : 288세대
 - 후원물품 전달
 - 성 금 : 1세대
 - 물 품 : 280세대 / 쌀, 라면, 김장김치, 고기류 등

4. 2011년도 주요업무 추진계획

가. 주민자치센터 운영의 내실화

- 특색 있는 프로그램 개발 및 운영 활성화
 - 강좌 신설, 도서 보유량 확대 및 반기별 독서상 시상
 - 프로그램 이용 만족도 설문조사 및 자원봉사자 워크숍 개최
- 주민자치위원회 신규위원 모집 및 운영 활성화
- 동춘동한마음축제, 현장체험, 비교시찰 추진 등 주민참여와 화합 극대화

나. 저소득주민을 위한 복지사업 전개

- 독거노인, 결손가정 등 상담을 통한 복지서비스 연계
- 기초생활보장수급자 가구에 대한 지속적 상담 및 욕구관리
- 노인, 장애인, 모부자가정 상담시 취업정보 제공 및 알선
- 결연, 후원을 통한 불우 이웃돕기 지속 전개
- 독거노인 반찬 만들기 등 자생단체와 협력사업 추진

다. 깨끗한 도시환경 조성

- 우리동네 청소의 날 운영 및 자생단체의 자율참여 유도 : 월 1회
- 순찰 활동 강화 : 일 2회

라. 민원행정 서비스 제고

- 주민건의사항 등 민원행정의 신속·정확·공정한 처리
- 민원실 환경 개선 및 편의시설 제공으로 만족도 향상
- 민원행정 서비스 제고를 위한 고객평가함 운영

제9절 동 춘 2 동

1. 연 혁

동춘동은 원래 인천부의 먼우금면에 속하였다가 1914년 부천군 문학면 동춘리로 되었고 1940년 다시 인천부로 편입되어 동춘정으로 되었으며 1947년 왜식 동명의 변경에 의하여 정을 동으로 고쳐 동춘동이 되었다.

1995년 1월1일자로 광역시로 명칭이 개정되고 3월 1일자로 연수구 출범과 함께 동춘동이 동춘1, 2동으로 분동되었으며, 아파트 신축 붐으로 동춘2동의 인구가 48,000명에 이르러 1996년 지방자치법 제4조 4항에 의거 동춘2동을 청량동으로 분리·설치하게 되었다. 인천경제자유구역 송도지구 개발과 더불어 송도국제도시의 행정구역이 동춘2동으로 편입됨에 따라 2005년도부터 시작된 송도국제도시 아파트 입주와 함께 인구 4만2천명의 대규모 18개 아파트 단지로 규모가 커졌다. 송도국제도시의 행정수요증대로 신속한 행정서비스 제공을 위해 2007년 1월 1일자로 동춘2동에서 송도동을 분리하고 인구 2만3천명의 7개 아파트 단지로 구성된 현재의 동춘2동이 되었다.

2. 일반현황

지역 특성

- 남동공단을 배후로 송도국제도시와 연결 된 아파트 밀집 주거지역
- 송기천 및 송도국제도시의 수변 공원과 해안을 끼고 있는 친환경 지역
- 송도국제도시 입주 및 개발에 따른 지식 정보화 산업 및 국제교역 기능의 미래지향도시

가. 기본현황

(2010. 12. 31일 현재)

(단위 : 명)

면적 (km ²)	세대수	인 구 수			행정구역		예비군	민방위
		계	남	여	통	반		
4.55	7,201	22,705	11,299	11,406	30	131	942	1,412

나. 공무원 현황

(단위 : 명)

구 분	계	5급	6급	7급	8급	9급	기능
정원	9	1	1	3	2	1	1
현원	9	1	1	4	1	1	1

다. 자생단체현황

(단위 : 명)

주민자치 위 원 회	새마을 협의회	방 위 협의회	새마을 부녀회	자 율 방법대	부 녀 방법대	통장 자유회	경로당 (개소/명)
24	14	15	43	10	11	30	7/201

라. 사회복지현황

(세대/명)

국민기초생활 보장수급대상	모자가정	소년소녀 가 장	장애인	노 인 (65세이상)
57/101	22/58	1/2	810	1,192

마. 공공기관 및 주요시설현황

(단위 : 개소)

공공기관	교육기관	금융기관	보육시설	병 · 의원	약국	공원	관리소
4	4	6	13	22	7	3	7

3. 2010년 주요업무 추진실적

가. 지역축제행사

- 행 사 명 : 제8회 동막축제
- 일 시 : 2010.10.23(토) 10:40 ~ 17:00
- 장 소 : 동막근린공원 (인천여중 옆)

- 참여대상 : 주민 및 자생단체 300여명
- 주 최 : 동춘2동 축제추진위원회
- 소요예산 : 7,600천원
- 행사내용
 - 식전행사 : 어린이힙합댄스
 - 본 행사 : 투호놀이, 카드뒤집기, 협동줄넘기, 선물남기, 줄다리기 등 아파트 단지 대항 경기 및 주민노래자랑
 - 부대행사
 - 전시마당 : 풍선아트, 켈트, 서예, 책으로 크는 아이들, 창의 토크!! 미술교실, 책 먹는 아이 맛있는 글쓰기
 - 강화 양사면 농산물 판매 : 동춘2동 주민자치센터 자매도시인 강화군 양사면 우수 농산물 판매
 - 먹거리 마당 : 중식 무료제공

나. 주민자치센터 운영 내실화

- 프로그램의 지속적인 개발 및 발굴 추진
 - 프로그램 이용 주민만족도 설문조사를 수시로 실시하여 그 의견을 반영하여 프로그램 신설 등 추진
- 주민자치위원회 워크숍 개최
 - 연 1회 개최하여 주민자치위원의 역할 및 역량강화를 위한 교육을 실시하고 주민자치센터 활성화 방안 강구
- 현장체험, 비교시찰 등의 실시로 주민자치역량 제고
 - 어린이 체험교실(재미난 박물관), 고구마 캐기 체험 등 실시
- 자매결연도시(강화 양사면 및 예산군 신양면)와 농산물직거래장터 등 다양한 교류
- 무료 이·미용 봉사 실시 : 매월 1회 / 총 12회

다. 주민편의시설 정비

- 동청사 LED 전광판 설치공사
 - 시 기 : 2010. 2월 ~ 3월

- 사업비 : 16,400천원
- 내 용
 - 전체크기 : W=9m, H=0.8m
 - 화단크기 : 3단 37열(W=8,880mm, H=720mm)
 - 규 격 : 옥외용 3-Color 모듈
- 동청사 유리블럭 설치공사
 - 시 기 : 2010. 3. 1~3. 31
 - 사업비 : 16,736천원
 - 내 용 : 동청사 1,2,3층 유리블럭 교체
 - 기존유리블럭 철거 및 신설 유리 블럭 설치
 - 옥상 물모이 신설 및 실리콘 주입

라. 찾아가는 복지행정 구현

- 기초생활수급자 지원 확대
 - 생계주거비, 의료비, 교육비 등 적극 지원 : 월평균57세대
 - 전화 및 개별 상담(100%실시)을 통한 욕구조사를 기반으로 개별지원
- 저소득층 자립기반 여건 조성
 - 차상위 계층 의료비 및 생계비 지원 : 26세대
 - 차상위 계층 자활사업 참여 연결 : 3명
 - 차상위 계층 양곡(92세대) 및 결식아동 급식(135명) 지원
- 취약계층에 대한 기초생활보장
 - 기초생활보장 수급자의 정기적 확인조사를 통한 급여 적정성 확보
 - 차상위 계층 발굴 및 급여지원 : 69세대
- 맞춤형 복지 서비스 제공
 - 저소득아동을 위한 보육료 지원 : 563명
 - 노인경제지원을 위한 기초노령연금 지원 : 806명
 - 장애인 생활안정을 위한 차상위 장애수당 지원 : 16명
 - 결식아동 급식 지원 : 135명
- 결연·후원 이웃돕기 및 지속적 후원자 발굴 : 215건
- 전화·방문상담을 통한 독거 어르신들의 안부확인 등 : 152회 실시

4. 2011년 주요업무 추진계획

가. 지역축제행사

- 행사명 : 제9회 동막축제
- 일시 : 2011년 하반기
- 장소 : 동막근린공원(인천여중 옆)
- 참여대상 : 주민 및 자생단체 500여명
- 주최 : 동춘2동 축제추진위원회
- 소요예산 : 8,000천원
- 행사내용
 - 본 행사 : 투호놀이, 카드뮴잡기, 협동줄넘기, 선물뉘기, 줄다리기 등 아파트 단지 대항 경기 및 주민장기자랑
 - 부대행사
 - 주민자치센터 프로그램 작품 전시 및 주민 체험 마당
 - 동춘2동 주민자치센터 자매도시인 강화군 양사면 우수 농산물 판매
 - 먹거리 마당 : 중식 무료제공

나. 주민자치센터 운영 내실화

- 프로그램의 지속적인 개발 및 발굴 추진
 - 분기별 주민만족도 설문조사 실시 및 의견 반영
- 공개모집을 통한 다양한 참여자 위촉
- 주민자치위원회 및 분과별 월례회, 워크숍 개최
- 현장체험, 비교시찰 학습 등의 실시로 주민자치역량을 제고하고 주민자치센터 운영의 내실 향상을 위한 벤치마킹의 기회 제공
- 자매결연도시(강화 양사면 및 예산군 신양면)와 농산물직거래장터 등 다양한 교류로 지역경제의 활성화와 믿고 먹을 수 있는 신선한 먹거리 제공
- 무료 이·미용 봉사(매월 마지막주 목요일)의 지속적 추진

다. 주민편의시설 정비

- 주민자치센터 북카페 조성 공사

- 시 기 : 2011. 5월 ~ 6월
- 사업비 : 26,000천원
- 내 용
 - 북카페 및 사무실, 강의실 리모델링
 - 가구구입 및 도서 구입

라. 찾아가는 복지행정 구현

- 복지대상자 지원 확대
 - 복지대상자 월간/연간 정기적 상담 실시
 - 상담을 통한 욕구조사를 기반으로 한 개별지원 확대
- 저소득층 자립기반 여건 조성
 - 차상위 계층 의료비 및 생계비 지원
 - 차상위 계층 자활사업 참여 연결
 - 차상위 계층 양곡 및 결식아동 급식 지원
- 취약계층에 대한 기초생활보장
 - 사각지대에 있는 저소득층 적극 발굴
 - 차상위 계층에게 적정 급여지원
- 맞춤형 복지 서비스 제공
 - 저소득아동을 위한 보육료 지원
 - 노인경제지원을 위한 기초노령연금 지원
 - 장애인 생활안정 지원 및 편의증진 지원
 - 결식아동 급식 지원
- 결연·후원 이웃돕기 및 지속적 후원자 발굴
- 전화·방문상담을 통한 독거 어르신들의 안부확인 및 소외감 해소
- 결연·후원 이웃돕기 및 지속적 후원자 발굴
- 전화·방문상담을 통한 독거 어르신들의 안부확인 및 소외감 해소

제10절 동 춘 3 동

1. 연 혁

동춘3동은 옛날의 먼우금면 소속의 자앞부락과 동막부락으로 1903년 8월 동리명을 확정할때 척전리(尺前里), 동막리(東幕里)였다가 1906년 5월 먼우금면을 서면(西面)으로 고치고 척전리는 서면3리(西面3里)로 동막리는 서면4리(西面4里)로 개칭하였다가 1914년 3월 1일 부천군이 생기고 동년 4월 1일 문학면이 생긴후 1914년 11월 20일에 3리, 4리를 통합해서 동춘리(東春里)로 개칭하였다.

1994년 12월 16일 법률 제4802호에 의거 남구에서 분구되어 1995년 3월 1일 연수구로 편입되면서 동춘1, 2동으로 분동되었으며 1996년 1월 1일 지방자치법 제4조 제4항에 의거 동춘2동에서 분동되었다.

2003년 12월 18일 연수구 조례 419호에 의거 청량동에서 동춘3동으로 개칭되었다.

2. 일반현황

가. 지역특성

- 중·대형 아파트(35평~49평)가 밀집한 쾌적한 주거지역
 - 아파트 5개 단지가 입지한 순수한 집단 주거지역
- 주민의 소득 및 학력수준이 중산층 이상의 주민으로 구성
- 연수구청과 연수구의회가 위치한 연수행정의 중심지

나. 기본현황

(단위 : 명)

면적 (km ²)	세대수	인 구 수			행정구역		예비군	민방위
		계	남	여	통	반		
0.70	5,956	20,638	10,256	10,574	28	113	708	831

○ 공무원 현황

(단위 : 명)

구 분	계	5급	6급	7급	8급	9급	기능
정원	9	1	2	2	2	1	1
현원	9	1	2	2	2	1	1

○ 자생단체현황

(단위 : 명)

주민자치 위원회	통 장 자 율 회	새 마 을 협 의 회	방 위 협 의 회	새 마 을 부 녀 회	바 르 게 살 기	자 율 방 범 대	노인회원 (개소/명)
17	28	2	0	8	-	62	5/283

○ 사회복지현황

(단위 : 명)

국민기초생활 보장수급대상	모 자 가 정	소 년 소 녀 가 장	장 애 인	노 인 (65세이상)
33	11	2	541	1,365

○ 공공기관 및 주요시설현황

(단위 : 개소)

공공기관	교육기관	금융기관	보육시설	병·의원	약 국	공 원	기 타
4	4	5	4	5	2	2	

3. 2010년 주요업무 추진실적

가. 민원행정분야

- 1) 업무연찬 및 전 직원 친절교육 실시 : 월 1회 (총 12회)
- 2) 민원 행정 주민 만족도 조사 : 만족도(100%)
- 3) 출생신고자에 대한 미역증정 및 축하 전화('08년 2월부터 시행)

○ 2010도 출생신고 : 64명 증정

나. 주민생활지원분야

1) 사랑의 전화 및 방문상담

가) 추진사항

- 관내 독거노인과 수급자 등 저소득계층 주민에 대한 사랑의 전화와 방문상담 실시
- 매일 1건 이상 사랑의 전화와 개별 대상자에 따른 방문상담 실시

나) 추진실적

- 상 담 : 410건
- 조치건수 : 10건

2) 기초수급대상자 생일맞이 케익 증정('08년 2월부터 시행)

- 2010년도 생일케익 증정자 : 총 10명 (남2명 , 여8명)

다. 자생단체분야

1) 통장공개모집

가) 통장 공개모집 실시

- 모집대상(통장 해촉 등 결원시) ☞ 총 3명
 - 6통 (대림㉠ 201,202,203,204,205,206동 / 4개반 197세대)
 - 2통 (금호㉡ 103,104,106동 / 4개반 192세대)
 - 12통 (삼성㉢ 5,6동 / 4개반 180세대)
- 추진방법
 - 면접관 구성 : 동장, 통장자율회장 및 총무
 - 인터넷 및 각 홍보관 공고

2) 주민자치위원 공개모집

가) 모집대상 : 5명 ~ 10명

나) 위촉위원 : 전정례 외 1명

다) 면접관구성 : 동장 1명, 주민자치위원장 1명

- 공개모집방법 ☞ 인터넷 및 각 홍보관 공개모집공고
 - 자치위원지원서 등 서류접수

- 서류심사 및 면접심사
- 주민자치위원회 위촉 안전상정
- 심의통과시 다음회의시 위촉

라. 어린이현장체험학습

1) 실시횟수 : 연 4회

2) 개 요

- 제16기 어린이 현장체험학습 : 2010. 1. 23
 - 장소 : 농도원 농장(용인시 처인구 원삼면 1163-1)
 - 참가자 : 초등학생 40명 및 주민자치위원 5명
 - 제17기 어린이 현장체험학습 : 2010. 5. 22
 - 장소 : 청운골 생태마을(양평군 청운면 다대리 산45)
 - 참가자 : 초등학생 38명 및 주민자치위원 5명
 - 제18기 어린이 현장체험 학습 : 2010. 7. 24
 - 장소 : 외갓집 체험마을(양평군 청운면 신론리)
 - 참가자 : 초등학생 40명 및 주민자치위원 5명
 - 제19기 어린이 현장체험 학습 : 2010. 11. 13
 - 장소 : 국립과천과학관(과천시 과천동)
 - 참가자 : 초등학생 40명 및 주민자치위원 5명
- 4) 준비물 : 차량, 보험, 중식, 명찰, 의약품, 도구(사진기, 망원경) 등
- 5) 예산확보 : 참가비, 주민자치위원회지원, 수강료적립금 활용
- 6) 주 관 : 주민자치위원회

마. 제2회 동춘3동 주민자치센터 발표회 개최

1) 사업개요

- 가) 일 시 : 2010. 6. 24. 18:00 ~ 20:30
- 나) 장 소 : 연수구청 지하 대강당

- 다) 대상 프로그램 : 센터에서 운영중인 14개 프로그램
 - 성인 프로그램 : 사물놀이(중급), 에어로빅, 다이어트 밸리, 댄스스포츠, 요가, 사교댄스, 라인댄스 등
 - 어린이 프로그램 : 힙합(I,II), 키즈벨리 등
- 라) 참여 주민 : 350여명

바. 모과청 나눠 드리기 사업

1) 사업개요

- 모과수확 : 2010. 10. 29. 13:00 ~ 14:00
- 모과청 만들기 : 2010. 11. 3 10:00 ~ 13:00
- 숙성 : 2010. 11. 3 ~ 11. 13(약 10일간)
- 모과청 나눠드리기 : 2010. 11. 26. 10:00

2) 모과 수확

- 수확대상 : 동 주민센터 주변에 심어진 모과나무 10여 그루
- 수확량 : 20kg
- 수확시기 : 2010. 10. 29. 13:00 ~ 14:00.
- 모과따기 : 10명(주민자치위원 4명, 직원 2명, 통장3명, 공익근무요원 1명)

사. 동춘3동 작은 영화마당 개최(총4회)

1) 추진개요

- 가) 온 가족들이 함께 할 수 있는 영화를 통해 가정의 화목과 정서 도모
- 나) 아파트 공간에서의 각박해져 가는 이웃간 정을 나눔
- 다) 지역주민의 많은 참여로 지역공동체형성 및 주민자치실현의 기반 마련

2) 추진내용

- 가) 일 시 : 2010. 4월~10월 매월 넷째주 금요일 저녁 7:00 ~ 9:30
- 나) 장 소 : 부수지공원, 청량어린이 공원
- 다) 영화제목 : 해운대 외 3작품
- 라) 참여주민 : 1,800명(연인원)

4. 2011년 주요업무 추진계획

가. 민원행정서비스 및 주민생활지원서비스 제고

1) 신속하고 친절한 민원행정

- 민원담당자 업무 연찬 월1회 이상 실시
- 직원친절교육 월1회 이상 실시
- 통장 주1회 일일민원안내서비스 실시
- 민원행정 주민만족도 설문조사 연2회 실시
- 출생 신고자에게 자녀탄생 축하기념으로 미역증정 및 축하메시지 발송

2) 사랑의 전화와 방문상담 실시

- 관내 독거노인과 수급자등 저소득계층 주민에 대한 사랑의 전화와 방문상담 실시
- 대상자들에 대한 애로 및 불편사항 접수 후 개인별 욕구에 따른 다각적인 해결 노력과 적극적인 후원, 결연사업 실시
- 기초수급대상자 생일 케익 증정

나. 계절별 문화행사 및 동 주민센터 축제 추진

1) 각 단체별 척사대회 개최

2) 각 아파트 노인잔치 실시

3) 어린이 체험학습단 운영실시 : 연 4회

4) 우리동네 가꾸기 사업 실시

- 식목일행사와 병행하여 관내 보행자전용도로를 중심으로 베고니아 사파니아 식재를 통한 아름다운 거리 만들기 실시
- 주민자치위원회, 통장자유회, 새마을부녀회 등 자생단 회원들로 구성된 우리동네 가꾸기 추진단이 매실나무, 모과나무, 영산홍 등을 직접 심고 비료주기

5) 추억의 봉숭아 꽃 물들이기 : 8월

- 어린이에게는 도심 속에서 쉽게 접할 수 없는 자연체험의 기회를 제공하고 어른들에게는 어린 시절의 추억을 떠올려주는 취지의 행사이며 주민센터 앞 화단에 심어진 봉숭아꽃을 활용할 예정

- 6) 각 자생단체별 단합대회 개최
- 7) 주민자치센터 작품발표회

다. 주민자치센터 분과위원회 구성 및 활성화

- 1) 기획분과(우리동네가꾸기, 주민화합행사 및 지역현안사항 등 구상)
- 2) 문화분과(주민자치센터 프로그램 운영 및 관리, 자원봉사관리)
- 3) 각 분과별 월 1회 이상 분과회의 실시를 통한 원활한 사업진행, 위원회 의견 상정 및 회의록 기록 유지
- 4) 주민자치위원 공개모집 실시 : 여성위원 35%이상 유지
- 5) 주민자치센터 자원봉사자 확보방안
: 무급강사 및 자원봉사자 지속적 모집(인터넷 등)
- 6) 주민자치위원회 운영의 내실화
: 수시 및 정기회의 개최시 주민자치센터 운영 활성화에 관한 사항 논의
- 7) 주민자치위원 역량강화 : 전문강사 초빙을 통한 위원역량 강화 교육
- 8) 주민자치관계자 세미나 참석 : 구 주관 세미나 및 교육 참여
- 9) 주민자치위원 워크숍 개최 : 연 2회(4월·10월)

라. 『매월 작은 영화마당』 상영 추진 계획

1) 추진개요

- 온 가족들이 함께 할 수 있는 영화를 통해 가정의 화목과 정서 도모
- 아파트 공간에서의 각박해져 가는 이웃간 정을 나눔
- 지역주민의 많은 참여로 지역공동체형성 및 주민자치실현의 기반 마련

2) 추진내용

- 상영일시 : 매분기 셋째주 금요일 19시 ~ 21시(2시간)
- 상영장소
 - 동절기 : 동춘3동 주민센터 4층 다목적실
 - 춘·하절기 : 청량어린이공원, 부수지공원 등
- 영화제목 : 글러브 등 총4편
- 참여주민 : 2,500명~3,000명 (연인원)

제11절 송도동

1. 연혁

송도동은 전국적으로 유명한 송도유원지 앞을 매립하여 조성한 송도국제도시 전체를 포함하고 있다. 송도국제도시의 개발과 함께 면적과 인구가 계속 늘어나고 있는 추세에 있으며 국내·외적으로 관심이 집중되는 지역이라 하겠다. 송도동은 2006년 3월 6일자로 인천광역시 연수구 조례 제485호에 의거 법정동이 설치되었으며 송도지역이 경제자유구역 지정에 따른 국제도시개발이 가속화됨에 따라 2007년 1월 1일 지방자치법 제4조에 의거 동춘2동에서 송도동으로 분동되었다.

2. 일반현황

지역특성

- 국제업무 및 지식기반산업 중심도시
- Water와 Green을 테마로 한 쾌적한 생태도시

가. 기본현황

(2010. 12. 31 현재)

(단위 : 명)

면적 (km ²)	세대수	인 구 수			행정구역		예비군	민방위
		계	남	여	통	반		
12.66	12,259	40,616	20,230	20,386	50	249	1,392	5,130

나. 공무원 현황

(단위 : 명)

구 분	계	5급	6급	7급	8급	9급	기능
정원/현원	12 / 14	1 / 1	2 / 2	2 / 2	3 / 3	3 / 5	1 / 1

다. 자생단체현황

(단위 : 명)

주민자치 위원회	새마을 협의회	방위 협의회	새마을 부녀회	자율 방범대	부녀 방범대	통장 자율회	노인회원 (개소/명)
26	12	22	32	35	-	41	16/415

라. 사회복지현황

(세대/ 명)

국민기초생활 보장수급대상	모자가정	소년소녀 가장	장애인	노인 (65세이상)
33/48	6/18	2/3	1,015	2,008

마. 공공기관 및 주요시설현황

(단위 : 개소)

공공기관	교육기관	금융기관	보육시설	병·의원	약국	공원	기타
5	12	20	16	34	7	19	

3. 2010년 주요업무 추진실적

가. 주민자치센터 프로그램 확대 운영

- 추진배경 : 문화·취미·교양 등 지속적인 프로그램 개발로 주민이 만족하는 주민자치센터 운영
- 운영시기 : 2010. 2기부터
- 증설강좌 : 5개 강좌
- 세부내용
 - 정보화 시대에 발맞춰 어르신들에게는 인터넷 무료강좌를 성인들에게는 파워포인트 강좌를 개설하여, 가족간의 의사소통의 장을 마련하고 보다 편리하고 폭넓은 생활을 할 수 있는 틀을 만들었음

- 타동에 비해 높은 교육열로 인해 차별화된 프로그램에 대한 욕구가 강하여 지역특성을 반영한 유아발레와 부모가 함께 참여하는 바이올린, 우리 소리 민요를 가야금을 통해 익힘으로 조상의 얼을 이어 받을 수 있는 프로그램들을 개설 운영.

나. 제3회 해돋이 축제 개최

- 일 시 : 2011. 10. 16(토) 10:00~22:00
- 장 소 : 송도동 내 해돋이공원
- 참여인원 : 주민 및 자생단체 3천여명
- 주 최 : 송도동축제추진위원회
- 주요프로그램 : 인천대의 세계푸드페스티벌, 해돋이축제 마스코트 응모전, 송도 국제도시홍보 사진전 등

다. 송도동 어르신 효잔치 개최

- 송도국제도시에서 거주하는 어르신들에게 삶의 즐거움과 지역 애착심 고취
- 일 시 : 2010. 6. 26(토) 10:00~15:00
- 장 소 : 신송중학교 운동장
- 대 상 : 관내 어르신 500여명
- 주 최 : 관내 기관·단체연합

라. 주민을 위한 복지사업 전개

- 저소득가구 및 중증장애인 방문 및 전화상담
 - 17세대 × 2분기 = 34회
- 결연·후원 등 이웃돕기
 - 저소득가구 김치 전달 : 21세대
 - 경로당 쌀 전달 : 16개소
- 저소득가정자녀들에게 학원 강의 무료 제공서비스 : 2명

4. 2011년 주요업무 추진계획

가. 주민요구에 부응하는 맞춤형 강좌 추진

- 추진배경 : 다양한 계층의 주민(성인, 아동, 어르신 등)을 위한 강좌를 개설하여 주민이 만족하는 주민자치센터 운영
- 아동강좌 : 발레교실, 뮤지컬영어, 바이올린 강좌 등 14개 강좌
- 성인강좌 : 댄스스포츠, 가야금, 다이어트댄스 등 21개 강좌
- 어르신강좌 : 무료인터넷 강좌

나. 지역문화 생산자로서의 역할 수행

- 차와 음악이 있는 “작은 음악회”개최
- 외국인을 위한 전통문화 체험마당 추진

다. 주민자치위원회 자체사업 추진

- 정월대보름 옷놀이 대회
- 우리동네 가꾸기 사업
- 관내 대청소 및 거리질서 캠페인 실시
- 어르신 효 잔치
- 송도동 해돋이 축제 개최
- 자매도시(제주도 성산읍)와 우호증진 사업

라. 찾아가는 복지행정 구현

- 독거노인세대 주기적 방문 및 안부전화 등을 통한 안전확인 실시
- 119 유비쿼터스 안심콜과 연결한 안전관리 서비스 실시
- 송도동 주민자치센터 문화강좌 수강생을 활용한 문화공연 순회 실시
- 어르신을 위한 이미용 및 마사지 봉사 실시



제3장 어린이도서관

제3장 연수어린이도서관



연수어린이도서관은 21C 지식정보화 시대에 발맞춘 어린이전문도서관으로써 지식, 감성, 창의력 등 미래의 꿈을 키우는 공간으로 독서인구의 저변확대, 지역사회의 문화발전을 목표로 삼고 있으며, 지식정보 제공의 원천으로서 분야별 신간도서와 전자자료(E-Book, Audio-Book, E-Learning) 및 CD, DVD 등의 멀티미디어 자료를 구비하고, 어린이를 위한 독서 교육 프로그램(정기, 방학, 특별) 및 문화프로그램(초청 강연회, 연극, 뮤지컬 등) 운영으로 다양한 독서문화 체험의 기회를 제공하고 있다.

1. 연 혁

연수어린이도서관은 2005년 8월 22일 기공식을 가진 이래, 자료열람실, 디지털 자료실, 강의실, 공연장, 어머니와 함께 할 수 있는 영·유아실, 수면실 등 어린이들이 지식과 정보를 얻고 꿈과 상상력, 미래를 향한 희망을 키울 수 있도록 어린이 눈높이에 맞춘 시설을 갖추어 2006년 11월 1일 개관하였다.

2007년 5월부터 매주 목요일은 자료열람시간을 오후 8시까지 2시간 연장하여 운영하고 있으며, 2009년 3월부터 관내 원거리 이용자의 도서대출·반납의 편의 제공을 위해 옥련2동 주민센터 내 “옥련2동 어린이작은도서관”과 자료를 상호 공유하는 「책 행복네트워크」를 운영하고 있으며, 4월부터는 범용회원(교통카드 소지자)·다자녀가족(셋째아)에 대한 대출권수 확대(5권) 및 일반회원은 3권에서 4권으로 늘려 자료 대출을 운영하고 있다. 또한, 2010년 3월에는 국립어린이청소년도서관에서 선정하는 ‘2010 도서관과 함께 책읽기 운영도서관’으로 선정되었으며, 도서관리의 효율을 극대화하고 타도서관과의 협력 네트워크 체계구축을 위하여 공공도서관 표준자료관리 시스템(KOLASIII) 설치 및 책두레시스템을 도입하였다.

2. 일반현황

가. 직원현황

(2010.12.31 현재, 명)

구 분	계	일 반 직			
		5급	7급	8급	9급
정 원	6	1 (행정·사서1)	2 (행정1, 사서1)	2 (사서1,공업1)	1 (전산1)
현 원	7	1 (행정1)	3 (행정1,사서1,공업1)	1 (사서1)	2 (전산1,공업1)

나. 시설현황

- 대지 : 1,334㎡, 연면적 : 1,775.01㎡
- 주요시설

층 별	주 요 시 설	비고
지하1층	문서고, 회의실, 자원봉사실, 전기실, 보일러실	
지상1층	책나라, 웅알웅알 아가방, 썬근썬근 꿈나라, 전시·휴게실, 자료정리실	
지상2층	지식의 보물창고, 재밌는 소리방, 작은 영화관, 디지털자료실, 사무실	
지상3층	햇살가득 다락방, 엄지배움터, 검지배움터, 모두 함께 랄랄라~	

다. 자료현황

(2010.12.31 현재, 권/종/개)

계	도 서	전 자 자 료			DVD & CD
		E-Book	Audio Book	E-Learning	
51,843권(종)	46,664권	2,913종	119종	24종	2,123개

라. 도서 상호대차 『책 행복네트워크』

(2010.12.31 현재, 권/명)

회원구분	신청권수	제공권수	합 계	비 고
유 아	200	59	259	※ 신청권수란 옥련2동 어린이작은 도서관의 자료가 우리 어린이 도서관으로 도서가 대출된 권수이며, 제공 권수란 반대의 경우임.
아 동	431	301	732	
기 타	69	255	324	
합 계	700	615	1,315	

마. 도서관 이용자 및 이용권수 현황

(2010.12.31 현재, 명)

회원구분	대 출 자	반 납 자	일평균	운영일수
	대출권수	열람권수		
유 아	22,412	23,090	153	297일
	56,871	85,333	478	
아 동	50,566	52,608	347	
	105,995	159,019	892	
기 타	4,081	4,250	28	
	7,772	11,684	65	

※ 일평균 이용자 수 528명 / 일평균 이용권수 1,435권

바. 독서회원 등록현황

(2010.12.31 현재, 명)

계	유 아	아 동	기 타
12,697	3,005	9,533	159

사. 위원회 현황

(2010.12.31 현재, 명)

위원회명	위원장	구성인원	임기	법적근거
연수어린이도서관 운영위원회	김종호 (위촉직)	14명	2년	도서관법 제30조 제2항

3. 2010년도 주요업무 추진실적

가. 도서관 자료 확충

- 우수도서 및 신간도서 확보를 통하여 도서관 이용자에게 양질의 자료 제공
(도서 8,853권)
- E-Book, E-Learning, DVD 등 다양한 형태의 비도서 학습콘텐츠를 제공하여
어린이들에게 도서관을 이용하는 재미 제공 (1,007종)

나. 교육 프로그램 운영

- 어린이의 눈높이에 맞춘 다양한 독서 관련 프로그램 운영을 통하여 어린이
독서 습관 형성 및 증진에 기여
- 아이들의 호기심을 충족시키고 재미를 더하는 다양한 교육 프로그램을 운영
하여 지역 어린이들의 종합문화센터 역할 수행
- 운영 프로그램
 - 상·하반기 도서관 배움터
 - 운영강좌 : 동화가베, 책친구 그림친구 등 총31강좌 운영
 - 참여인원 : 4,544명
 - 겨울·여름방학 프로그램
 - 운영강좌 : 독서교실, 도서관탐험, 썸머 라이브러리 운영
 - 참여인원 : 1,421명

다. 문화 프로그램 운영

- 참신하고 풍부한 독서문화 행사 기획 및 운영을 통해 도서관 활성화를 유도
하여 어린이의 참여와 지역 독서인구 저변 확대

- 독서 문화예술 체험기회를 제공하여 이용 만족도 제고 및 독서의욕 고취
- 운영현황

구 분	기 간	주 요 행 사	대 상	참여인원
상반기 초청강연회	2010.01.29	자녀와 함께 춤을	지역 학부모	465
	2010.03.19	자녀와 함께 게임을		
	2010.05.28	부모&자녀의 정서와 인지의 조화		
하반기 초청강연회	2010.07.17	사교육 없이 행복한 1등으로 키우는 꿀맛교육법		
	2010.09.11	사교육 없이 1등으로 키우는 국·영·수 꿀맛교육법		
	2010.11.20	자기주도학습과 바른 인성을 갖게 해주는 일기 지도법		
도서관주간	2010.04.13 ~ 04.24	도서관 홀릭(Holic) - 전자도서 퀴즈대회, 매직복화술, 인형뮤지컬 등 8개행사	지역 어린이 및 주민	797
가정의 달	2010.05.08 ~05.30	연수어린이축제한마당 - 편지로 마음 전해요, 원화 전시회, 영어복화술쇼 등 9개행사	지역 어린이 및 주민	2,886
독서의 달	2010.09.01 ~10.14	만나요!떠나요!책의 문 열면 펼쳐지는 세상속으로 - 사이버독후감상문대회, 그림그리기대회, 책벼룩장터, 우수다독자시상 등 13개행사	지역 어린이 및 주민	4,977
개관 4주년 기념행사	2010.11.02 ~11.28	4살 잔치에 초대합니다 - 생일 축하 엽서 보내기, 사이언스매직쇼, 개관4주년 기념 음악회 등 5개행사	지역 어린이 및 주민	3,590

라. 도서관 정보화 환경구축

- 도서관 홈페이지 개편을 통하여 웹 접근성 수준을 강화함으로써 지식정보취약 계층(장애인, 노령자)의 정보격차를 해소하고
- 도서관 프로그램, 도서관 학교 및 공연장 대관 등의 온라인 신청기능 제공으로 회원들의 도서관 이용 만족도 제고

- 도서관리의 효율을 극대화하고 타도서관과의 협력 네트워크 체계구축을 위한 공공도서관 표준자료관리시스템(KOLASIII) 및 책두레시스템 설치

4. 2011년도 주요업무 추진계획

가. 장서개발 및 독서문화환경 조성

- 지역 어린이 및 학부모의 지식경쟁력 강화를 위한 전략적인 자료구입과 도서 기증운동 전개, 상호대차 실시로 효과적인 도서관서비스 제공
- 연수구립 공공도서관의 회원·대출 통합규정 마련과 실시로 지역 주민 누구나 책을 접할 수 있는 독서문화환경 조성

나. 스마트도서관 구축으로 신속한 정보서비스 제공

- 태블릿PC, 스마트폰 등 휴대기기를 통해 전자책을 이용하는 도서관 환경 구축으로 지식과 정보의 교류처로서 스마트한 도서관 운영
- 전자책, 오디오북 등 전자자료와 시청각자료의 장서개발을 통해 장소와 시간에 제약 없는 이용자 중심의 신속한 정보서비스 제공

다. 참여형 도서관 교육 강화

- 어린이의 연령과 수준을 고려한 다양한 독서교육 운영으로 책 읽는 즐거움과 독서동기를 부여하여 도서관 이용활성화 도모
- 독서활동가 중심의 도서관 동아리 육성 및 활용으로 교육·문화 중심지로서의 기반 마련
- 다문화가정, 저소득층 어린이, 장애를 지닌 특수아동 등 도서관 접근이 어려운 소외계층 어린이들에게 찾아가는 독서교육 실시로 지식정보격차 해소

라. 독서문화 행사를 통한 독서진흥

- 어린이를 위한 도서관, 도서, 독서지도와 관련한 강연회 등의 행사 개최로 도서관과 친근해질 수 있는 계기를 마련하여 독서생활화를 권장하고

- 독서문화 진흥과 함께 전시, 공연 등의 문화체험의 기회를 제공하여 어린이들의 문화욕구를 충족시키는 공공도서관의 역할 강화
- 4월 도서관주간 맞이 행사 “도서관 홀릭”
- 5월 가정의 달 맞이 행사 “연수어린이 축제 한마당”
- 9월 독서의 달 행사 개최
- 11월 개관 5주년 기념 행사 개최
- 학부모 독서문화 행사 : 자녀를 위한 독서 멘토링 강연회 운영

마. 열람실 LED조명기기 교체

- 「공공기관 에너지이용합리화 추진지침」에 의거 조명기기를 LED제품으로 교체하여 에너지 절약 활성화에 동참
- 도서관 이용률이 높은 1~2층 및 사무실 조명기기 우선교체
 - 전체수량 : 568EA, 교체수량 : 390EA, 교체비율 : 68.7%
- 에너지 절약을 위한 지속적인 LED조명기기 교체사업 추진

제 5 편 의 회

<http://www.yeonsu.go.kr>



의 회



1. 연 혁(沿革)

우리의 지방자치제의 역사의 시초는 1949년 7월4일 지방자치법이 제정되면서부터 라고 할 수 있다. 그러나 당시 극도로 불안정했던 국내치안과 6·25사변으로 인해 지방자치제도는 1952년에 이르러서야 실시되었으나 실제 운영상 자치단체장과 지방의회간의 불화, 중앙정부와 지방간의 협조결여 등으로 인해 결점만 드러낸 채 지자체에 대한 국민의 불신만을 깊게 하고 1961년 5·16혁명을 계기로 지방자치제 실시가 중단되었다. 그러나 국민들의 행정참여에 대한 욕구의 증가와 향상된 의식수준으로 인해 지방자치제도의 부활문제가 국민들의 공통된 정서로 자리잡게 되었고, 1990년 12월 마침내 제51회 정기국회에서 여·야의 합의 하에 1991년부터 지방자치제가 부활되었다.

- ▶ 1995년 3월 1일 제1대 연수구 의회 개원(4명 : 정환용, 최병석, 최범식, 황수호의원)
- ▶ 1995년 3월 2일 의장단 선거(의장-정환용, 부의장-최병석)
- ▶ 1995년 6월 27일 제2대 연수구 의회 개원(14명)
- ▶ 1995년 7월 12일 제2대(전반기) 의장단 선거(의장-정환용, 부의장-최병석)
- ▶ 1995년 7월 13일 제2대(전반기) 상임위원장 선거(운영-허학우, 총무-안병길, 사회도시-김재경)
- ▶ 1997년 1월 7일 제2대(후반기) 의장단 선거(의장-정환용, 부의장-김재경)
- ▶ 1997년 1월 7일 제2대(후반기) 상임위원장 선거(운영-이순광, 총무-최윤석, 사회도시-박윤석)
- ▶ 1998년 7월 1일 제3대 연수구 의회 개원(9명)

- ▶ 1998년 7월 7일 제3대(전반기) 의장단 선거(의장-정태민, 부의장-박광익)
- ▶ 1999년 9월 16일 구의원 재선거 실시(선학동-김홍순, 연수3동-추연어, 청학동-한정택)
- ▶ 2000년 7월 7일 제3대(후반기) 의장단 선거(의장-김홍순, 부의장-정구모)
- ▶ 2002년 7월 1일 제4대 연수구 의회 개원(9명)
- ▶ 2002년 7월 8일 제4대(전반기) 의장단 선거(의장-정태민, 부의장-이재호)
- ▶ 2004년 7월 20일 제4대(후반기) 의장단 선거(의장-진원용, 부의장-최두환)
- ▶ 2006년 7월 1일 제5대 연수구 의회 개원(9명)
- ▶ 2006년 7월 10일 제5대(전반기) 의장단 선거(의장-정태민, 부의장-서석원)
- ▶ 2006년 12월 15일 상임위원장 선거
 - 운영위원회(위원장: 이창환, 간사: 정지열)
 - 자치도시위원회(위원장: 황용운, 간사: 진의범)
 - 기획주민위원회(위원장: 박동복, 간사: 곽종배)
- ▶ 2008년 6월 27일 제5대(후반기) 의장단 선거
 - 의장 : 곽종배, 부의장: 황용운
 상임위원장 선거
 - 운영위원회(위원장: 정태민, 간사: 서연희)
 - 기획주민위원회(위원장: 진의범, 간사: 서석원)
 - 자치도시위원회(위원장: 박동복, 간사: 황용운)
- ▶ 2010년 7월 1일 제6대 연수구 의회 개원(9명)
- ▶ 2010년 7월 7일 제6대(전반기) 의장단 선거
 - 의장-정지열, 부의장-이창환
 상임위원장 선거
 - 운영위원회(위원장: 양해진, 간사: 장현희)
 - 기획주민위원회(위원장: 진의범, 간사: 양해진)
 - 자치도시위원회(위원장: 황용운, 간사: 박기주)

2. 의회현황(議會現況)

가. 의회 및 의회사무과 기구(機構)

1) 의회

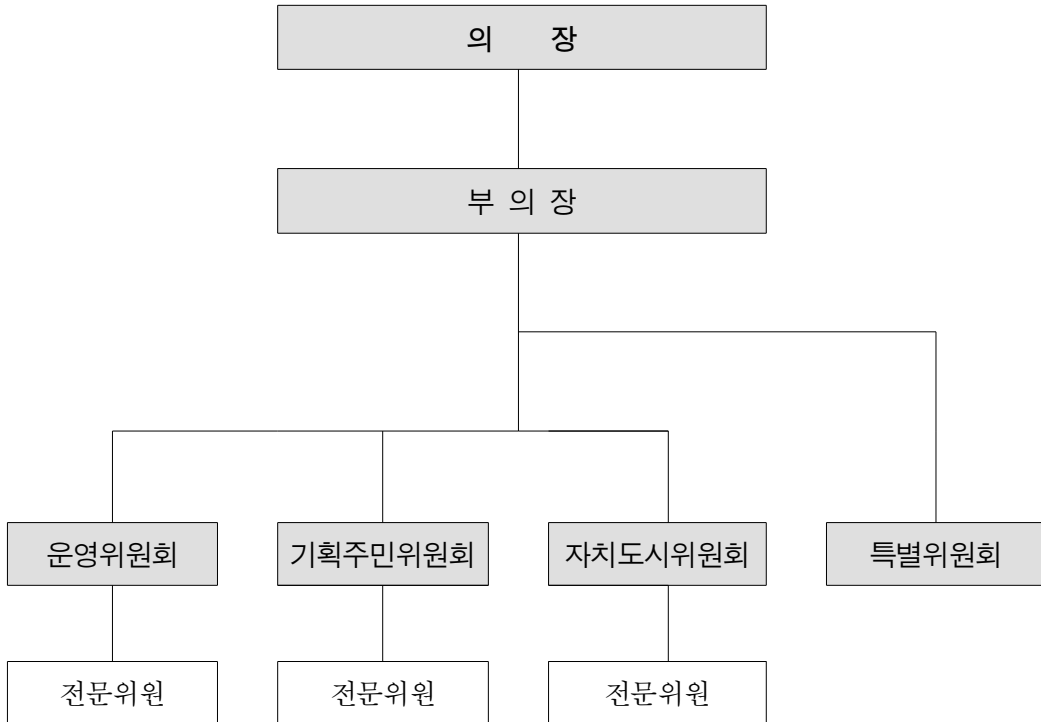

2) 의회사무과

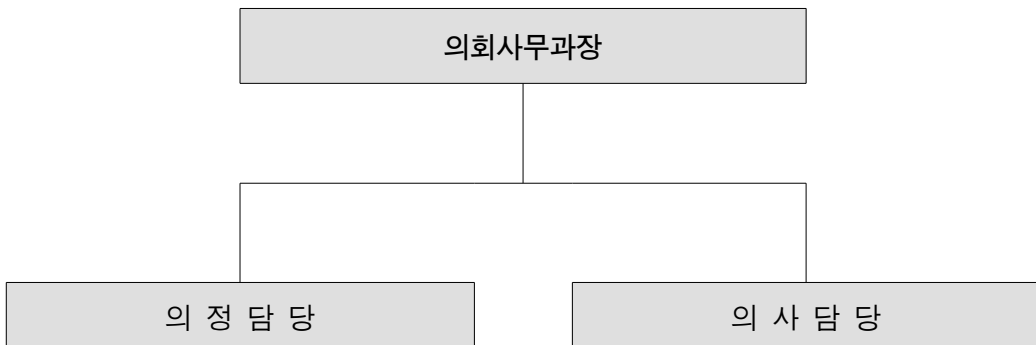

나. 의장단 현황(議長團 現況)

직 위	성 명	생년월일	선거구	주 요 약 력	비고
의 장	정지열	1961.4.5	다선거구 (선학, 연수2,3)	<ul style="list-style-type: none"> • 연수구의회 제4대, 제5대, 제6대 구의원(현) • 연수구의회 제6대 전반기 의장(현) • 부평중학교, 동산고등학교 졸업 • 한양대학교 공과대학 기계공학과 4년 졸업 • 동산중·고등학교 총동창회 이사(현) • 2002년도 세입·세출결산심사 대표위원 • 2004년도 세입·세출예산안심사특별위원회 위원장 • 2005년도 조례·결산 및 행정사무감사특위 위원장 • 2007년도 동현장방문 특별위원회 위원장 • 2009년연수구제3회추경세입·세출예산안심사 특별위원회위원장 • 연수구 구민상 심의위원회 위원 • 연수구노인복지회관 운영·인사위원(현) • 인천환경운동연합 회원 • 푸른소비자생활협동조합 조합원 • 인천참여자치연대 창립회원 • 인천광역시 지체장애인협회 연수구지회 자문위원(현) • 연수구 교육경비보조금심의위원회 위원 • 연수구 민주평화통일자문회의 위원 • 세화종합사회복지관 운영위원(현) • 연수구 상가번영연합회 자문위원(현) • 연수구 긴급지원심의위원회 위원 • 연수구평생학습협의회 위원 • 인천연수지역자활센터 운영위원(현) • 재단법인 한샘문화장학재단 운영위원 • 인천광역시 인라인스케이트연맹 부회장 • 송도자원환경센터 주민지원협의체 위원 • 연수구새마을운동협의회 회원 • 연수축구회 고문(현) • 중앙초등학교 운영위원(현) • 민주평화통일자문회의의장대통령표창 수상(제5069호) 	

직 위	성 명	생년월일	선거구	주 요 약 력	비고
부의장	이창환	1960.3.28	다선거구 (선학,연수2,3)	<ul style="list-style-type: none"> • 연수구의회 제5대, 제6대 구의원 • 인천대학교 행정대학원 재학 • 동국대학교 무역학과 졸업 • 연수구 학교급식위원회 위원 • 연수구 건강도시운영위원회 위원 • 연수구 보육정책위원회 위원 • 연수구 지역보건의료 심의위원회 위원 • 인천광역시 장애인체육관 운영위원 • 선학종합복지관 운영위원회 운영위원 • 연수구 민주평화통일자문회의 위원 • 송도자원환경센터 주민지원협의체 위원장 • 연화초등학교 운영위원회 운영위원 • 한나라당 인천시당 기초의원 협의회장 • 前 연수구 상가연합회 자문위원 • 前 연수구 자율방법 연합대장 • 前 선학중학교 운영위원회 운영위원 • 前 연수구 족구연합회장 • 前 연수중학교 운영위원장 	

다. 구의원 현황(區議員 現況)

직위	성 명	생년월일	선거구	주 요 약 력	비고
의원	양해진	1956.5.5	라선거구 (연수1,청학)	<ul style="list-style-type: none"> • 연수구의회 제6대 구의원 • 연수구의회 제6대 전반기 운영위원회 위원장 • 청운대학교 경영학과3년 재학중 • 한나라당 연수구운영위원회 위원 • 한나라당 인천시당 대외협력위원회 연수구지회장 • 사단법인 한국환경협회 상임고문 • 문남초등학교 학교운영위원회 지역위원 • 前 생활체육연수구테니스연합회 회장 • 前 청학동 주민자치위원회 위원장 • 前 연수구 상가연합회 회장 • 前 연수구 민주평화통일자문회의 위원 	

직위	성명	생년월일	선거구	주요약력	비고
의원	진의범	1960.5.28	라선지구 (연수1,청학)	<ul style="list-style-type: none"> • 연수구의회 제4대, 제5대, 제6대 구의원 • 연수구의회 제6대 전반기 기획주민위원회 위원장 • 숭실대학교 법과대학 법학과 졸업 • 연세대학교 대학원 법학과 졸업(법학석사) • 경희대학교 대학원 법학박사과정 수료 • 한국노동법학회, 한국조사관계학회 회원 • 사회적기업육성위원회 위원 • 연수구 상가번영연합회 자문위원 • 前 제5대 연수구의회후반기 기획주민위원회 위원장 • 前 연수구 자체평가위원회 위원장 • 典 연수구 민주평화통일자문회의 위원 • 前 연수의제21 운영위원회 부위원장 • 前 송기천살리기 네트워크 자문위원 • 前 인천시합기도연합회 회장 • 前 (주)진영정기 근무(진영정기 노조위원장) • 前 전국금속노련 인천본부 노사대책부장 • 前 민주개혁 국민회의 인천본부 상임운영위원 • 前 민주개혁 국민회의 인천본부 노동특별위원회 공동의장 • 前 남동공단 민주노조 연대회의 의장(2·3대) • 前 경희대학교대학원 총학생회 교육·환경국장 • 前 종로M(연수)학원 고등부 부장 • 前 청학동주민대책위 나눔의교실 운영위원 및 교사 • 前 민주노총 인천본부 정책위원 • 前 국제연맹 합기도 정도관 본관 지도위원 • 前 인천 참여자치연대 의정참여단 실행위원 • 前 경희대학교 비정규 교수 • 前 한국방송통신대학교 법학과 비정규 교수 • 前 한국비정규교수노조 교원특위위원 • 前 참여정치실천연대 동북아시아대위원회 위원장 • 前 청학공고 학교운영위원회 지역위원 	

직위	성명	생년월일	선거구	주요약력	비고
의원	황용운	1959.6.19	가선거구 (옥련1,2,송도)	<ul style="list-style-type: none"> 연수구의회 제5대, 제6대 구의원 연수구의회 제6대 전반기 자치도시위원회 위원장 인하사대 부속고등학교 졸업 인천광역시 유네스코 남인천협회 조직국장 송림초등학교 총동문회 조직국장 동양화학폐석회적정처리방안모색을 위한 시민위원회 위원 송도자원환경센터 주민지원협의체 위원 연수구지역사회복지협의체 대표협의체 위원 연수구공직자윤리위원회 위원 연수구 도시계획위원회 위원 사단법인 KOREA 정책연구원 이사 前 연수구의회 제5대 전반기 자치도시위원회 위원장 前 연수구의회 제5대 후반기 부의장 	
의원	박기주	1943.2.15	가선거구 (옥련1,2,송도)	<ul style="list-style-type: none"> 연수구의회 제6대 구의원 광주농업고등기술학교 졸업 명지대학교 사회교육대학원 예술학과 수료 포천늘사랑 장례식장 대표이사 연수구 민주평화통일자문회의 위원 발전소주변지역 지원사업 심의위원회 위원 장애인복지위원회 위원 사회단체보조금 지원심의위원회 위원 교통안전정책심의위원회 위원 前 (주)대광전기상사 전무이사 前 (주)대성목재 근무 前 연수구옥련동 주민자치위원회 위원 前 연수구 재향군인회 수석부회장 前 연수구체육회 이사 前 인천수산업협동조합 이사 前 전국장례문화 이사 	

직위	성명	생년월일	선거구	주요약력	비고
의원	김성해	1961.6.9	나선거구 (동춘1,2,3)	<ul style="list-style-type: none"> • 연수구의회 제6대 구의원 • 영광여자고등학교 졸업 • 동신실업전문대학(현)동강대학]세무회계과 졸업 • 민주당 연수구지역위원회 여성위원장 • 연수구 부동산협회 여성부장 • 연수구 민주평화통일자문회의 위원 • 규제개혁위원회 위원 • 연수구도시계획위원회 위원 • 연수의제21추진협의회 위원 • 연수구여성발전위원회 위원 • 인천환경연대 감사 • 前 연수구자유총연맹 여성회 감사 • 前 연수여고, 인천여고 학부모회 회장 	
의원	이인자	1956.10.5	나선거구 (동춘1,2,3)	<ul style="list-style-type: none"> • 연수구의회 제6대 구의원 • 소명여자 종합고등학교 졸업 • 방송통신대학 교육학과(휴학) • 재능대학교 아동보육학과 재학중 • 선거연수원 제1기 정치아카데미 수료 • 제17대총선 연수구 선거대책위원회 여성부장 • 제18대총선 연수구 선거대책위원회 여성부장 • 청소년위원회 위원 • 긴급지원심의위원회 위원 • 연수구평생교육협의회 위원 • 연수의제21추진협의회 위원 • 연수구 여성위원회 고문 • 연수구 교육위원회 사무국장 • 연수구 민주평화통일자문회의 위원 	

직위	성명	생년월일	선거구	주요약력	비고
의원	장현희	1953.1.16	비례대표	<ul style="list-style-type: none"> 연수구의회제6대 구의원 통일민주협의회 여성위원장 인천환경연대 부위원장 연수구 민주당지역위원회 부위원장 연수구 민주평화통일자문회의 위원 송도자원환경센터 주민지원협의체 위원 연수구지역사회복지협의체 대표협의체 위원 연수구여성발전위원회 위원 자체평가위원회 위원 2010년 회계연도 결산검사위원회 위원장 민주당 인천시 학부모특위 위원장 세화복지관 푸드마켓 운영위원회 운영위원 前 인천시민주당 여성위원장 前 법무부 청소년심리상담사위원 	

라. 특별위원회(特別委員會) - 필요시 별도구성

마. 구의회 의사당(區議會 議事堂)

1) 위치 : 인천광역시 연수구 동춘동 923-5번지

2) 시설현황

구분	계	본회의장	의장실	부의장실	의원 사무실	상임 위원회실	의회 사무과	전문위원	문서고	기타
면적(m ²)	1,326	371	88	46	168	225	109	168	62	89

바. 의회사무과 직원현황(議會事務課 職員現況)

구분	총계	일반직							기능직						비고
		소계	5급	6급	7급	8급	9급	소계	운전 7급	사무 7급	사무 8급	조무 8급	사무 9급	조무 9급	
정원	18	12	3	4	5	-	-	6	1	1	4				
현원	18	12	3	4	4	1	-	6	1	2	3				

3. 의회의결 현황(議會議決 現況)

가. 정례회 및 임시회 개최실적(定例會 및 臨時會 開催實積)

구 분	계		정례회		임시회	
	회기수	일수	회기수	일수	회기수	일수
2010년	11	80	2	34	9	66

나. 안건처리 현황(案件處理 現況)

구분	계	조례안			예산안	결산안	승인안	결의안	건의안	의견안	청원	재의안	규칙안			기타
		제정	개정	폐지									제정	개정	폐지	
2010년	131	25	26	3	6	1	9	3		1	1	1				55

4. 주요 의정활동(主要 議政活動)

가. 예산결산심사(豫算決算審査)

1) 2009회계연도 세입·세출 결산안 승인

구에서 처리한 2009회계연도 일반회계 및 특별회계 결산검사를 지방자치법 제134조 및 동법시행령 제82조, 지방재정법 시행령 제59조 규정에 의거 구재정 전반에 관한 사항을 해당 상임위원회 및 예산결산특별위원회에서 결산안을 심사하고 승인해준 내용은 다음과 같다.

- 결산검사기간 : 2010. 6. 4 ~ 6. 23(20일간)
- 결산검사위원 선임 : 5명(구의원 1명, 세무사 등 4명)
- 결산검사내용 : 세입세출의 결산, 계속비, 명시이월비 및 사고이월비의 결산, 채권 및 채무의 결산, 재산 및 기금의 결산, 금고의 결산 등
- 위원회 심사 : 2010. 9. 8 ~ 9, 9. 15 【제142회 연수구의회 정례회】
- 본회의 의결 : 2010. 9. 17 【제142회 연수구의회 정례회】

□ 2009회계연도 세입·세출 결산안 승인내역

2009년도 일반회계 및 각종 특별회계(공기업포함)의 결산총괄

- 예산현액 274,019,205,860원(전년도 이월금 14,440,522,860원을 포함)에 대하여 수납액은 276,336,996,091원이며 지출액은 222,732,854,917원이며
- 그 차인잔액은 53,604,141,174원으로서 지방재정법 제52조의 규정에 의거 기존 채무상환에 사용안 0원(원금 0원, 이자 0원)을 공제한 53,604,141,174원은 회계 별로 다음연도로 각각 이월한다.
- 다음연도 이월액 중에는
 - 명시이월 7,163,327,000원
 - 사고이월 1,393,166,710원
 - 계속비이월 0원
 - 보조금 집행잔액 3,457,835,117원이 포함되어 있으며 이를 공제한 순세계잉여금은 41,589,812,347원이다.

2) 2011년도 세입·세출예산안 승인

연수구청으로부터 2011년도 세입세출예산안의 개요와 사업계획 및 집행실정 등을 보고 받고 당해 안건의 내용과 구 시책의 문제점 및 대안 등을 제시하는 등 심도 있는 질의·답변을 거쳐 예산안을 심사·승인하였다.

- 위원회 심사 : 2010. 12. 6 ~ 9, 12. 15 ~ 16 【제145회 연수구의회 정례회】
- 본회의 의결 : 2010. 12. 17 【제145회 연수구의회 정례회】
- 검토내용
 - 세입분야 : 국·시비보조금, 재원조정 교부금, 세외수입 등 변동내역 정리
 - 세출분야 : 사업 시기의 적정성 및 타당성 여부 등

□ 2011년도 세입·세출 예산안 승인내역

(단위 : 천원,%)

구 분	예산액	전년도 예산액	비교증감	증감률	비고
총 계	249,328,592	215,544,975	33,783,617	15.67	
일 반 회 계	239,527,805	206,615,101	32,912,704	15.93	
특 별 회 계	9,800,787	8,929,874	870,913	9.75	

나. 행정사무감사(行政事務監査)

구정업무 전반에 대한 감사를 통하여 구정운영 실태와 행정집행에서 나타난 문제점을 파악하여 시정토록 요구하고 정책대안을 제시하여 능률적이고 합리적인 구정을 유도함으로써 지방의회의 효과적인 행정 감시·통제 기능을 수행하기 위하여 행정사무감사를 실시하였다.

- 감사기간 : 2010. 11. 26 ~ 12. 2 (7일간)
- 감사대상 : 11개부서(1실, 9과, 1관)
- 대상사무
 - 지방자치법 제9조에 규정된 지방자치단체사무범위내의 사무와 동법 제41조 제3항의 규정에 의한 사무
 - 인천광역시연수구행정사무감사및조사에관한조례 제6조
- 감사범위 : 2009. 11. 1 ~ 2010. 10. 31
- 감사결과

구분	지 적 사 항(건)				비고
	계	시 정 요구사항	처 리 요구사항	건 의 사 항	
계	132	48	28	66	
기획주민위원회	87	21	23	43	
자치도시위원회	55	27	5	23	

5. 2010년도(年度) 안전처리 현황(案件處理 現況)

가. 회기별 안전처리현황

회 기	계	조 례 안			예 산 안	결 산 안	승 인 안	결 의 안	건 의 안	의 건 안	청 원	재 의 안	규 칙 안			기 타
		제 정	개 정	폐 지									제 정	개 정	폐 지	
제136회 임사회	13	3	4	1			1									4
제137회 임사회	3									1						2
제138회 임사회	21	9	4	1	1											6
제139회 임사회	15	4	7													4
제140회 임사회	7															7
제141회 임사회	9						2	1				1				5
제142회 정례회	16	1	3		2	1		1								8
제143회 임사회	12	1	2	1				3								5
제144회 임사회	7	1	2					1								3
제145회 정례회	16	0	2		3		2	1								8
제146회 임사회	12	5	3								1					3
총 계	131	25	26	3	6	1	9	3		1	1	1				55

나. 2010년 조례안 심사현황

연번	회 기	조 례 안	처리결과	비고
1	제136회	인천광역시연수구 생활체육 진흥지원 조례안	수정가결	의원발의
2	제136회	인천광역시연수구 식품진흥기금 설치 및 운용조례 일부개정조례안	수정가결	
3	제136회	인천광역시연수구 영유아장난감대여점 설치 및 운영 조례안	수정가결	
4	제136회	인천광역시연수구 폐기물감량 및 자원재활용촉진에 관한 조례안 일부개정조례안	수정가결	
5	제136회	인천광역시연수구농지관리위원회운영에관한조례 폐지조례안	원안가결	
6	제136회	인천광역시연수구세 감면조례 전부개정조례안	원안가결	
7	제136회	인천광역시연수구 지방공무원 여비지급조례 일부개정조례안	원안가결	
8	제136회	인천광역시연수구 지방별정직공무원의임용등에 관한조례 일부개정조례안	원안가결	
9	제138회	인천광역시연수구 임대주택분쟁조정위원회 구성·운영조례 폐지조례안	원안가결	
10	제138회	인천광역시연수구 분노수집·운반 및 처리에 관한 조례안	수정가결	
11	제138회	인천광역시연수구 가축분뇨의 관리 및 이용에 관한 조례안	수정가결	
12	제138회	인천광역시연수구 공중화장실 설치 및 관리 조례 일부개정조례안	원안가결	
13	제138회	인천광역시연수구 외국인주민 지원 조례안	원안가결	
14	제138회	인천광역시연수구 평생학습조례 전부개정조례안	원안가결	
15	제138회	인천광역시연수구세 조례 일부개정조례안	원안가결	

연번	회 기	조 례 안	처리결과	비고
16	제138회	인천광역시연수구 제증명 등 수수료 징수조례 일부개정조례안	원안가결	
17	제138회	인천광역시연수구 도로명주소 등 표기에 관한 조례 전부개정조례안	원안가결	
18	제138회	인천광역시연수구 노인인력개발센터 설치 및 운영 조례안	수정가결	
19	제138회	인천광역시연수구 청학노인문화센터 설치 및 운영관리 조례안	수정가결	
20	제138회	인천광역시연수구 아동·여성 보호에 관한 조례안	수정가결	
21	제138회	인천광역시연수구 습지보호지역위원회 구성 및 운영에 관한 조례안	수정가결	
22	제138회	인천광역시연수구 폐기물처리시설 설치비용의 산정 및 특별회계 설치·운영에 관한 조례안	수정가결	
23	제139회	인천광역시연수구 계약심의위원회 구성·운영 및 주민참여 감독대상공사 범위 등에 관한 조례 일부개정조례안	수정가결	의원발의
24	제139회	인천광역시연수구 건강가정지원 조례안	수정가결	
25	제139회	인천광역시연수구청 및 동사무소 소재지에 관한 조례 일부개정조례안	원안가결	
26	제139회	인천광역시연수구 금고지정 및 운영에 관한 조례 일부개정조례안	원안가결	
27	제139회	인천광역시연수구 친환경상품 구매촉진에 관한 조례안	수정가결	
28	제139회	인천광역시연수구 옥외광고정비기금 설치 및 운용조례 일부개정조례안	원안가결	
29	제139회	인천광역시연수구 옥외광고물 등 관리조례 일부개정조례안	수정가결	
30	제139회	인천광역시연수구포상조례 일부개정조례안	수정가결	

연번	회 기	조 례 안	처리결과	비고
31	제139회	인천광역시연수구세징수포상지급조례 일부개정조례안	원안가결	
32	제139회	인천광역시연수구세 감면조례 일부개정조례안	원안가결	
33	제139회	인천광역시연수구사편찬위원회 조례 폐지조례안	원안가결	
34	제142회	인천광역시연수구 주민참여예산제 운영 조례안	수정가결	
35	제142회	인천광역시연수구 지방별정직공무원의 임용 등에 관한 조례 일부개정조례안	수정가결	
36	제142회	인천광역시연수구 참전유공자 지원에 관한 조례 일부개정조례안	원안가결	
37	제142회	인천광역시연수구 안전관리위원회 구성 및 운영 조례 일부개정조례안	원안가결	
38	제143회	인천광역시연수구 계약심의위원회 구성·운영 및 주민참여감독대상공사 범위 등에 관한 조례 일부개정조례안	원안가결	의원발의
40	제143회	인천광역시연수구 출산축하금 지원조례 일부개정조례안	원안가결	
41	제143회	인천광역시연수구 액화석유가스 사업 등의 허가요건에 관한 조례안	보류	
42	제144회	인천광역시연수구세 기본조례안	원안가결	
43	제144회	인천광역시연수구세 조례 전부개정조례안	원안가결	
44	제144회	인천광역시연수구세 감면조례 전부개정조례안	원안가결	
45	제145회	인천광역시연수구 의회의원 의정활동비 등 지급에 관한 조례 일부개정조례안	원안가결	의원발의
46	제145회	인천광역시연수구 교육경비보조에 관한 조례 일부개정조례안	수정가결	

연번	회 기	조 례 안	처리결과	비고
47	제146회	인천광역시연수구 저소득층 국민건강·노인장기요양보험료 지원에 관한 조례안	원안가결	의원발의
48	제146회	인천광역시연수구 자활기관협의체 구성 및 운영에 관한 조례안	원안가결	의원발의
49	제146회	인천광역시연수구 사회적기업 육성 및 지원에 관한 조례안	부결	의원발의
50	제146회	인천광역시연수구 회계공무원재정보증조례 일부개정조례안	원안가결	
51	제146회	인천광역시연수구 행정기구설치조례 일부개정조례안	수정가결	
52	제146회	인천광역시연수구 사회적기업 육성 및 지원에 관한 조례안	부결	
53	제146회	인천광역시연수구 지방공무원 정원조례 일부개정조례안	원안가결	
54	제146회	인천광역시연수구 사회적기업 육성 및 지원에 관한 조례안(대안)	원안가결	

제 6 편 부 록

<http://www.yeonsu.go.kr>

역대 구청장
역대 부구청장
구의회 의원
공공기관 현황
교육기관 현황



역대 구청장

구 분	성 명	생년월일	재 임 기 간	비 고
초 대	백승철	37.10.10	'95. 3. 1 ~ '95. 6. 30	'95.3.1 연수구청 개청
2,3대	신원철	41.12.15	'95. 7. 1 ~ '02. 6. 30	민선1,2기
4 대	정구운	44. 5.15	'02. 7. 1 ~ '06. 6. 30	민선3기
5 대	남무교	41. 9.15	'06. 7. 1 ~ '10. 6. 30	민선4기
6 대	고남석	58. 1.15	'10. 7. 1 ~ 현재	민선5기

역대 부구청장

구 분	성 명	생년월일	재 임 기 간	비 고
초 대	김부근	35. 2. 9	'95. 3. 1 ~ '95. 7. 28	
2 대	백세열	40. 3. 4	'95. 7. 29 ~ '97. 2. 11	
3 대	박상웅	40. 12. 30	'97. 2. 12 ~ '97. 11. 13	
4 대	이근식	38. 4. 4	'97. 11. 14 ~ '98. 7. 6	
5 대	박부식	39. 12. 12	'98. 7. 7 ~ '98. 9. 30	
6 대	김익오	49. 12. 16	'98. 10. 1 ~ '00. 1. 21	
7 대	고홍승	46. 9. 3	'00. 1. 22 ~ '01. 1. 5	
8 대	권기일	45. 3. 30	'01. 1. 6 ~ '02. 1. 28	
9 대	정용준	55. 10. 27	'02. 1. 29 ~ '03. 6. 4	
10 대	김우철	49. 3. 13	'03. 6. 5 ~ '04. 6. 22	
11 대	남기두	48. 2. 2	'04. 6. 23 ~ '05. 1. 31	
12 대	장사규	47. 4. 28	'05. 2. 1 ~ '06. 7. 2	
13 대	임경환	50. 7. 7	'06. 7. 3 ~ '06. 12. 27	
14 대	김인규	50. 6. 10	'06. 12. 28 ~ '07. 12. 27	
15 대	윤시덕	52. 10. 25	'07. 12. 28 ~ '09. 1. 2	
16 대	김진희	52. 9. 10	'09. 1. 2 ~ '10. 1. 4	
17 대	백은기	55. 1. 25	'10. 1. 4 ~ '10. 7. 28	
18 대	조명조	57. 10. 28	'10. 7. 28 ~ '11. 7. 13	
19 대	홍준호	59. 3. 25	'11. 7. 13 ~ 현재까지	

구의회 의원

가. 제1대 연수구 의회 의원

선거구	성 명	비고
옥련동	황수호	
선학동	최병석	부의장
청학동	최범석	
동춘동	정환용	의장

나. 제2대 연수구 의회 의원

선거구	성 명	생년월일	비고
옥련동	김태호	42. 3. 31	
	이희락	60. 3. 5	
선학동	최병석	47. 7. 24	전반기 부의장
연수1동	정환용	32. 10. 2	전·후반기 의장
연수2동	윤진영	61. 1. 25	
	김재경	44. 7. 17	후반기 부의장
연수3동	허학우		
	안병길	44. 11.19	
청학동	최윤석	52. 7. 1	
동춘1동	박윤석	58. 2. 3	
	박남수	62. 8. 12	
동춘2동	정태민	53. 8. 10	
	이순광	50. 8. 10	

다. 제3대 연수구 의회 의원

선거구	성 명	생년월일	비고
옥련동	박광익	55. 2. 10	전반기 부의장
선학동	김홍순	42. 9. 10	후반기 의장
연수1동	최병철	53. 7. 5	
연수2동	최인순	62. 8. 19	
연수3동	추연어	58. 8. 17	
청학동	한정택	45. 3. 10	
동춘1동	정구모	52. 9. 29	후반기 부의장
동춘2동	이성옥	66. 6. 14	
청량동	정태민	53. 8. 10	전반기 의장

라. 제4대 연수구 의회 의원

선거구	성 명	생년월일	비고
옥련동	진원용	43. 9. 7	후반기 의장
선학동	최두환	69. 1. 3	후반기 부의장
연수1동	서석원	54. 6. 9	
연수2동	홍인선	55. 1. 13	
연수3동	정지열	61. 4. 5	
청학동	진의범	60. 5. 28	
동춘1동	이재호	59. 3. 11	전반기 부의장
동춘2동	곽종배	62. 9. 9	
동춘3동	정태민	53. 8. 10	전반기 의장

마. 제5대 연수구 의회 의원

선거구	성 명	생년월일	비고
옥련 1·2동	박동복	46. 4. 16	
옥련 1·2동	황용운	59. 6. 19	후반기 부의장
연수1·청학동	서석원	54. 6. 9	전반기 부의장
연수1·청학동	진의범	60. 5. 28	
선학·연수2·3동	이창환	60. 3. 28	
선학·연수2·3동	정지열	61. 4. 5	
동춘1·2·3·송도	정태민	53. 8. 10	전반기 의장
동춘1·2·3·송도	곽종배	62. 9. 9	후반기 의장
비례대표	서연희	63. 5. 2	

바. 제6대 연수구 의회 의원

선거구	성 명	생년월일	비고
옥련 1·2동, 송도동	박기주	43. 2. 15	
옥련 1·2동, 송도동	황용운	59. 6. 19	
연수1·청학동	양해진	56. 5. 5	
연수1·청학동	진의범	60. 5. 28	
선학·연수2·3동	이창환	60. 3. 28	전반기 부의장
선학·연수2·3동	정지열	61. 4. 5	전반기 의장
동춘1·2·3	김성해	61. 6. 9	
동춘1·2·3	이인자	56.10. 5	
비례대표	장현희	53. 1. 16	

공공기관 현황

기 관 명	소 재 지	전화번호
인천광역시 연수구청	원인재로 115(동춘동)	817 - 1011
인천광역시 연수구 의회	원인재로 115(동춘동)	817 - 8037
연수구 보건소	함박피로 13(청학동)	810 - 7800
옥련 1동 주민센터	비류대로 186번길14	832 - 6306
옥련 2동 주민센터	옥련로 82 (옥련동)	834 - 5283
옥련우체국	한진로 38번길9	834 - 2105
선 학 동 주민센터	선학로 54 (선학동)	815 - 4433
연수 1동 주민센터	함박피로129(연수동)	811 - 7291
연수 2동 주민센터	원인재로158(연수동)	815 - 1270
연수 3동 주민센터	원인재로283(연수동)	817 - 0218
청 학 동 주민센터	비류대로 294번길26	833 - 3788
동춘 1동 주민센터	먼우금로117(동춘동)	814 - 6858
동춘 2동 주민센터	먼우금로 41(동춘동)	817 - 0541
동춘 3동 주민센터	원인재로110(동춘동)	818 - 8927
송 도 동 주민센터	하모니로 35번길8	810 - 7991
인천환경공단	능허대로 484	899 - 0100
인천시립박물관	청량로 160번길26	832 - 2151
인천광역시 장애인종합복지관	앵고개길 130	833 - 3051
연수구 청소년수련관	앵고개길 100	833 - 2010
인천상이군경 복지회관	앵고개길 148	833 - 2212
사할린동포 복지회관	원인재로263(연수동)	812 - 7111
세화 종합복지관	원인재로315(연수동)	813 - 2790
연수경찰서	원인재로 183	821 - 3336
연수지구대	함박피로40490	818 - 0112

기 관 명	소 재 지	전화번호
동춘지구대	먼우금로45번길5	814 - 0112
송도국제도시 파출소	해돋이로 96	822 - 1112
송도 치안센터	능허대로 200	832 - 0112
동춘 119안전센터	앵고개로 241	813 - 2119
연수구 선거관리위원회	용담로 99번길 4	817 - 5727
연수동 우체국	비류대로 436	812 - 2105
KT 연수지점	청룡대로 145	816 - 0060
KT 송도지점	능허대로 136	831 - 0007
국립농산물 품질관리원 인천출장소	넘말로47번길30	819 - 6059
한국가스공사 인천생산기지	동춘2동 973	810 - 4502
대한적십자인천광역시지사(혈액원)	함박피길 220	815 - 0632
인천적십자 혈액원	함박피길 116	815 - 0632
연수구 노인복지회관	함박피로 194	811 - 2660
연수문화원	원인재로 115	821 - 6229
연수도서관	함박피로152번길 96	899 - 7500
연수어린이도서관	먼우금로 164	811 - 7812
인천여성의광장	앵고개로 183	815 - 7101
인천우체국	함박피로 226	821 - 2170
경제자유구역청	갯벌로 12	453 - 7114
해양경찰청	해돋이로 130	835 - 3000
송도동 우체국	하모니로35번길2	858 - 6442
옥련 119안전센터	청량로155번길7	832 - 0119
연수구 자원봉사센터	한나루길 143	833 - 1365
송도 119안전센터	해돋이로 92	831 - 7119
연수1동 치안센터	먼우금길 289	819 - 0112

교육기관 현황

가. 초등학교

학 교 명	소 재 지	전화번호
21개교		
능허대초등학교	한진로 12	833-9133
동막초등학교	원인재로 36	814-2149
동춘초등학교	앵고개로 224	812-5561
먼우금초등학교	해돋이로84번길 33	851-0532
문남초등학교	먼우금로 273	815-2078
박문(사립)초등학교	봉재산로 138-22	810-8502
서면초등학교	먼우금로 54	819-0291
선학초등학교	선학로 67	814-2571
송도초등학교	비류대로214번길 21	832-0467
신송초등학교	해돋이로56번길 28	858-0938
신정초등학교	아트센터대로 97번길 72	851-9050
연성초등학교	원인재로 116	815-2169
연수초등학교	원인재로 324	816-7111
연화초등학교	원인재로 150	817-2168
옥련초등학교	한진로 30	833-6092
중앙초등학교	새말로 153	817-8278
청량초등학교	먼우금로 158	817-6038
청학초등학교	함박피로 25	817-6057
축현초등학교	청량로 176	834-8492
함박초등학교	함박피로 87	821-0432
해송초등학교	인천타워대로54번길 46	833-0875

나. 중 학교

학 교 명	소 재 지	전 화 번 호
14개교		
능허대중학교	옥골5가 77	833-2247
선학중학교	선학로 19	814-2908
신송중학교	해돋이로56번길 12	851-0561
연성중학교	원인재로 105	815-4128
연수중학교	원인재로 231	815-4039
연화중학교	용담로 156	822-5581
옥련중학교	청량로 222	834-5700
인송중학교	능허대로79번길 55	832-8511
인천중학교	함박피로 203	811-3621
인천여자중학교	원인재로 47	821-9900
청량중학교	먼우금로 138	819-8149
청학중학교	함박피로 5	817-4039
함박중학교	솔샘로 143	831-1463
해송중학교	해송로 148	833-0946

다. 고등학교

학 교 명	소 재 지	전화번호
12개교		
송도고등학교	독배로 91	832-3413
신송고등학교	신송로6번길 56	851-1613
연수고등학교	원인재로 145	817-0052
연수여자고등학교	먼우금로141번길 9	816-4498
옥련여자고등학교	옥골5가 81	834-5482
인천대건고등학교	능허대로 437	822-0451
인천생활과학고등학교	함박피로 103	822-9252
인천여자고등학교	비류대로506번길 14	810-6305
인천여자공업고등학교	원인재로 21	813-9143
인천해양과학고등학교	능허대로 71	832-4655
청학공업고등학교	용담로 12	817-0124
해송고등학교	해송로 20	831-0321

라. 대학교

학 교 명	소 재 지	전화번호
가천의과학대학교	함박피로 191	820-4000
인천대학교	아카데미로 119	835-8114
연세대 국제캠퍼스	송도동 162-1	1599-1885
인천가톨릭대학교 (조형예술대학)	해송로 12	830-7000~9

마. 특수학교

학 교 명	소 재 지	전화번호
연일학교	함박피로 204	816 - 6473

바. 외국교육기관

학 교 명	소 재 지	전화번호
채드워 송도국제학교	아트센터대로 97번길 45	250-5000

2011 구정백서

- 인쇄일 2011년 11월
- 발행일 2011년 11월
- 발행인 인천광역시 연수구청장
- 발행처 인천광역시 연수구 기획감사실
TEL. (032) 810-7769
FAX. (032) 810-7069
- 주 소 인천광역시 연수구 원인재길 33호
- 인 쇄 예일문화사(032-881-7171~3)

이 책의 내용에 관한 건의 또는 문의사항에 대하여는
연수구 기획감사실로 연락하시면 됩니다.