

발 간 등 록 번 호

54-3520000-000004-10

함께하는 미래,
더불어 누리는 연수

YEONSU-GU INCHEON METROPOLITAN CITY

연수구 구정백서

2020

<http://www.yeonsu.go.kr>

발 간 등 록 번 호

54-3520000-000004-10

함께하는 미래,
더불어 누리는 연수

YEONSU-GU INCHEON METROPOLITAN CITY

연수구 구정백서

2020

연수구 상징물

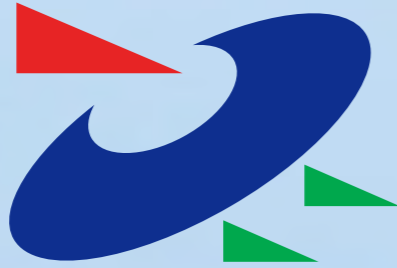

구의 상징 휘장(구마크)

연수구가 인천의 중심이 되는 21세기의 미래상 표현

- 청색타원 : 인천 바다 상징
- 흰색 타원 : 연수구의 첫글자 자음(ㅇ) 상징
- 빨간색 삼각형 : 세계화
- 두 개의 녹색 삼각형 : 「환경」에 대한 관심



| 구의 나무 | 느티나무

- 연수구의 보호종으로 장수를 나타내는 나무이며, 구민의 무병장수를 기원하는 의미를 나타냄
- 강한 의지와 조화 그리고 예의와 장수를 나타내며, 연수구의 무궁한 발전상을 의미함



| 구의 꽃 | 진달래

- 우리구 청량산과 문학산에 많이 분포되어 있어 친근감을 나타냄
- 사랑과 정감이 있으며 어떠한 토양에도 잘 자라는 강인한 자생력을 상징
- “사랑의 즐거움”이라는 꽃말과 같이 다정다감한 연수구를 상징



| 구의 새 | 학

- 화려하지 않고 청초하며 고고함으로 자만하지 않고 묵묵히 일하는 구민을 상징
- 비상하는 학의 웅장한 자태처럼 구의 희망찬 미래를 상징



연수찬가

김연희 작사
 김중석 작곡

행진곡풍으로 씩씩하게

Piano introduction in 4/4 time, marked *f* and *mp*. The melody is in the right hand, and the bass line is in the left hand.

Vocal line with lyrics for the first four lines, marked *mp*. The piano accompaniment is also marked *mp*.

1. 불 끈 솟는 청량산의 햇살을 받아
 2. 뻗어 나는 문학산의 정기를 받아
 3. 승도 의 넓은 별은 개척의 터전
 4. 마르 잡는 용담의 샘물을 받아

Vocal line with lyrics for the next four lines, marked *mp*. The piano accompaniment is also marked *mp*.

은 빛날 개활 짝퍼 날은 학처럼
 진리의 뜻 밝혀 온 조상들처럼
 자손손 이어갈 새역사의 긍지
 늘 푸른 기상의 슬바람처럼

Vocal line with lyrics for the final four lines, marked *mf*. The piano accompaniment is also marked *mf*.

연수인가슴마다 희망의나래 퍼
 연수인가슴마다 슬기를 모아
 연수인한맘모아 웃으며가꾸어
 연수인한뜻모아 손에손잡고

Piano accompaniment for the first system, marked *p*. The melody is in the right hand, and the bass line is in the left hand.

Piano accompaniment for the second system, marked *p* and *cresc.*. The melody is in the right hand, and the bass line is in the left hand.

와서살수록 정든곳이어라 내사
 오와서살수록 정든정든곳이어

Piano accompaniment for the third system, marked *f* and *ff*. The melody is in the right hand, and the bass line is in the left hand.

랑 자랑스러운곳 연수 마을이구나
 라 내 사랑 자랑스런 연수 마을이구나

- 1) 2절까지 연주한 후 전주를 간주로 사용함
- 2) 2절 또는 4절 끝에서 ()와 같이 음을 올려서 연주할 수 있음

contents



제1장 구의 변천사 · 12

| | |
|-----------------|----|
| 제1절 연혁 | 14 |
| 제2절 선사 및 고대국가 | 16 |
| 제3절 통일신라에서 조선시대 | 17 |
| 제4절 근대에서 현대 | 18 |
| 제5절 현대에서 현재 | 19 |

제2장 지역특성 · 20

| | |
|--------|----|
| 제1절 위치 | 22 |
| 제2절 기후 | 23 |

제3장 일반현황 · 24

| | |
|-----------|----|
| 제1절 기본현황 | 26 |
| 제2절 교육·문화 | 29 |
| 제3절 복지행정 | 34 |
| 제4절 지역경제 | 38 |
| 제5절 환경녹지 | 40 |
| 제6절 도시기반 | 43 |



제1장 2019년 주요업무 추진실적 · 48

| | |
|-----------------|-----|
| 제1절 21세기 미래문화도시 | 50 |
| 제2절 더불어 행복도시 | 72 |
| 제3절 사람중심 열린도시 | 100 |

2장 2020년 주요업무 추진계획 · 112

| | |
|-----------------|-----|
| 제1절 21세기 미래문화도시 | 114 |
| 제2절 더불어 행복도시 | 128 |
| 제3절 사람중심 열린도시 | 152 |

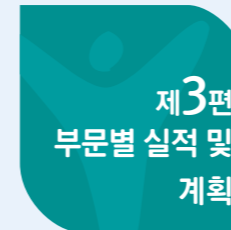

제1장 일반행정 · 164

| | |
|-----------|-----|
| 제1절 기획 | 166 |
| 제2절 미래전략 | 175 |
| 제3절 감사 | 182 |
| 제4절 홍보미디어 | 185 |
| 제5절 총무행정 | 194 |
| 제6절 민원행정 | 202 |

제2장 재무행정 · 214

| | |
|----------|-----|
| 제1절 재무관리 | 216 |
| 제2절 세정관리 | 228 |

제3장 교육문화 · 234

| | |
|----------|-----|
| 제1절 평생교육 | 236 |
| 제2절 문화체육 | 248 |
| 제3절 도서관 | 264 |

제4장 주민복지 · 270

| | |
|-----------|-----|
| 제1절 복지정책 | 272 |
| 제2절 사회보장 | 282 |
| 제3절 노인장애인 | 292 |
| 제4절 여성아동 | 302 |
| 제5절 출산보육 | 318 |

제5장 경제일자리 · 326

| | |
|----------|-----|
| 제1절 경제지원 | 328 |
| 제2절 일자리 | 340 |

제6장 환경녹지 · 352

| | |
|----------|-----|
| 제1절 자원순환 | 354 |
| 제2절 환경보전 | 362 |
| 제3절 공원녹지 | 371 |
| 제4절 위생관리 | 403 |

contents



제7장 도시관리 · 410

| | |
|----------------|-----|
| 제1절 안전관리 | 412 |
| 제2절 건설 | 441 |
| 제3절 건축 | 460 |
| 제4절 도시계획 | 471 |
| 제5절 교통행정 | 478 |
| 제6절 토지정보 | 484 |

제1장 보건소 · 500

| | |
|----------------------------|-----|
| 제1절 보건소의 이해 | 502 |
| 제2절 일반현황 | 504 |
| 제3절 2019년도 주요업무 추진실적 | 505 |
| 제4절 2020년도 주요업무 추진계획 | 512 |

제2장 동 행정복지센터 · 522

| | |
|-------------------|-----|
| 제 1 절 옥련1동 | 524 |
| 제 2 절 옥련2동 | 537 |
| 제 3 절 선 학 동 | 544 |
| 제 4 절 연수1동 | 551 |
| 제 5 절 연수2동 | 557 |
| 제 6 절 연수3동 | 566 |
| 제 7 절 청 학 동 | 571 |
| 제 8 절 동춘1동 | 577 |
| 제 9 절 동춘2동 | 583 |
| 제10절 동춘3동 | 589 |
| 제11절 송도1동 | 595 |
| 제12절 송도2동 | 600 |
| 제13절 송도3동 | 604 |
| 제14절 송도4동 | 609 |



의회 · 612

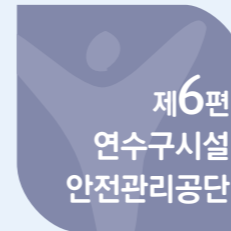

연수구시설안전관리공단 · 634

| | |
|----------------------------|-----|
| 제1절 일반현황 | 636 |
| 제2절 2019년도 주요업무 추진실적 | 643 |
| 제3절 2020년도 주요업무 추진계획 | 657 |



부록 · 674

| | |
|---------------|-----|
| 역대 구청장 | 676 |
| 역대 부구청장 | 676 |
| 구의회 의원 | 677 |
| 공공기관 현황 | 680 |

제 1 편 구정현황

제 1 장 구의 변천사

제 2 장 지역특성

제 3 장 일반현황

제1편 구정현황

제1장

구의 변천사

제 1 절 연혁

제 2 절 선사 및 고대국가

제 3 절 통일신라에서 조선시대

제 4 절 근대에서 현대

제 5 절 현대에서 현재

제1장 구의 변천사

제1절 연혁

인천의 옛 지명은 동국여지승람(東國輿地勝覽)에 기록된 백제건국의 전설에 따르면 백제시조 온조(溫祚)의 동복형(同腹兄)인 비류(沸流)가 인천에 정착하여 미추홀(彌趨忽)이라고 부르게 된 것이 그 발상이라 한다. 삼국시대에는 고구려, 백제, 신라 3국간 쟁탈의 목표가 되었던 곳이었다. 삼국간의 영토로 반복 변천을 거듭하다가 신라 진흥왕 14년(553년)에 신라의 신주(新州)인 한산주(漢山州)에 속하였고 경덕왕 때에는 소성(邵城)이라 불러 울진군의 영현(嶺縣)이 되었다.

그 후 고려 현종9년(1018년)에는 수주(樹州)에 속하였으며, 숙종 때에는 인예(仁睿)왕후 이씨의 고향이라하여 경원군(慶源郡)으로 승격됐고, 인종 때에는 순덕왕후(順德王后) 이씨(李氏)의 고향이라서 지인주사(知仁州事)로 고쳐졌다. 공양왕 2년(1390년)에는 경원부(慶源府)로 승격되고, 조선왕조 태조(太祖)원년(1392년)에 다시 인주(仁州)로 되었으며, 태종13년(1413년)에 이르러 인천군(仁川郡)으로 격하 되었다가 세조6년(1461년)에 소헌왕후(昭憲王后)의 외향이라 하여 인천도호부(仁川都護府)로 승격 되었다.

연수구 지역은 1413년 인천도호부 면우금면의 웅암리(甕岩里), 먹암리(黑菴里), 망해리(望海里), 동막리(東幕里), 척전리(尺前里), 한진리(漢津里), 함박리(咸朴里), 야동(冶洞), 옥동(玉洞)지역으로 1914년 부천군(富川郡) 문학면(文鶴面)에 편입하였으나, 인천부역(仁川府域) 확장시 인천부로 재편입 되었고, 1968년 남구에 편입되었다가 1995년 3월 1일 옥련(玉蓮), 선학(仙鶴), 연수1(延壽1), 연수2(延壽2), 연수3(延壽3), 청학(靑鶴), 동춘1(東春1), 동춘2(東春2) 등 5개 법정동과 8개 행정동 18.37km²로 연수구가 개칭하게 되었다. 1996년 5월 1일 동춘2동을 분할, 동춘2동과 청량동으로 분동한 데 이어, 2003년 3월 1일 옥련동을 옥련1동과 옥련2동으로 분동하였고,

2003년 12월 18일 청량동에서 동춘3동으로 변경되었고, 2007년 1월 1일 동춘2동에서 동춘2동과 송도동으로 분동되었다. 2012년 1월 1일 송도동이 다시 송도1동과 송도2동으로 분동되고 2014년 9월 24일 송도1동이 송도3동으로 분동하였으며 2019년 1월 1일 송도2동이 송도4동으로 분동되어 현재 14개 행정동으로 이루어져있다.

| | |
|---------------|---|
| 1994. 07. 01 | 남구 조례 제323호(1994. 7. 1 공포)로 1개 행정동 분동 연수동 → 연수1동, 연수2동, 청학동 |
| 1995. 3. 1 | 법률 제4802호(1994. 12. 16 공포)로 남구에서 연수구 분구 남구 조례 제343호(1995. 3. 1 공포)로 2개 행정동 분동 연수1동 → 연수1동, 연수3동 동춘동 → 동춘1동, 동춘2동 |
| 1996. 1. 1 | 구 조례 제107호로 1개 행정동 분동 동춘2동 → 동춘2동, 청량동 |
| 2003. 2. 21 | 구 조례 제384호로 1개 행정동 분동 옥련동 → 옥련1동, 옥련2동 |
| 2003. 12. 18. | 구 조례 제419호로 행정동 명칭 변경 청량동 → 동춘3동 |
| 2007. 1. 1 | 구 조례 제532호로 1개 행정동 분동 동춘2동 → 동춘2동, 송도동 |
| 2012. 1. 1 | 구 조례 제726호로 1개 행정동 분동 송도동 → 송도1동, 송도2동 |
| 2014. 9. 4 | 구 조례 제849호로 1개 행정동 분동 송도1동 → 송도1동, 송도3동 |
| 2019. 1. 1 | 구 조례 제1116호로 1개 행정동 분동 송도2동 → 송도2동, 송도4동 |

제2절 선사 및 고대국가



1950년대의 문학산성과 연수동

비류왕국이 탄생한 BC 18년보다 훨씬 이전인 신석기시대부터 우리 고장에 사람들이 생활하고 있었을 것으로 추정되며, 문학산 일대는 비류왕이 세웠다는 비류백제(일명 미추홀왕국, 미추국)의 도읍지라고 전해지고 있다.

제3절 통일신라에서 조선시대



원인재(인주이씨 증시조인 이허겸의 묘려)

통일신라 말기부터 우리 고장은 소성이라 불리게 되었으며 이때 부터 새로운 이씨(인주이씨)들이 탄생하였고 이들 이씨들은 문학산 주변 연수동, 선학동, 문학동 일대에 뿌리를 내리고 살면서 고려시대를 맞이하게 되며 고려시대 초·중기 7대 임금에 이르는 약 100여 년간 인주이씨들은 고려조 최대의 가문으로 번성하게 된다. 조선시대에 인천도호부가 관할하는 지역은 모두 10개 면이 있는데 지금의 연수지역 대부분은 먼우금면에 속하게 된다.

제5절 통일신라에서 조선시대



현재 연수구 송도국제신도시

그 후 연수구 지역에 대단위 아파트가 조성되면서 인천시 남구 구민이 58만명에 육박하게 되어 1994년 12월 6일 남구로부터 분할하여 연수구를 신설하고 1995년 3월 1일 개칭하기에 이르렀다. 연수구는 새롭게 단장한 신도시의 기반조성 아래 21세기 서해안의 중추적 미래도시로 변모하고 있다.

제4절 근대에서 현대

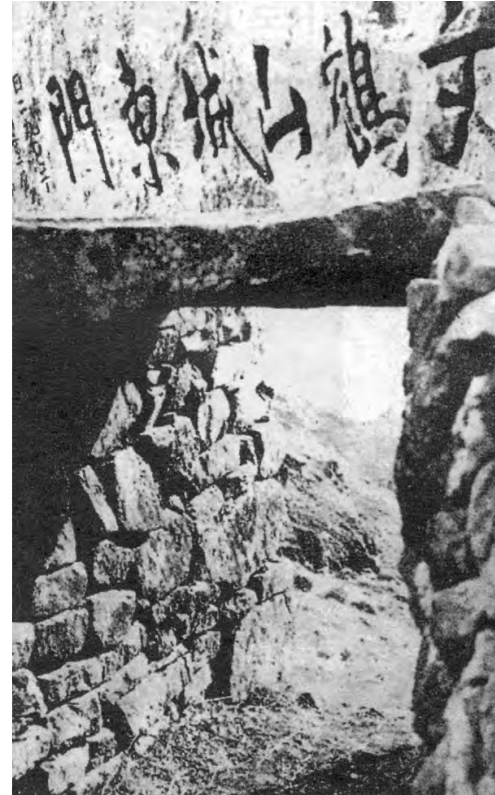

문학산성 동문의 옛모습

1906년 6월 행정조직에 대한 개편작업으로 먼우금면이 서면으로 개칭되었고, 1930년 일제는 인천의 행정구역확장을 확대했는데 이때 문학면의 일부(옥련리)와 다주면(주안일대) 대부분이 인천부에 편입되었다. 옥련리가 이때 송도정이라는 왜식지명으로 바뀌게 되며, 연수리는 연수정으로, 동춘리는 동춘정으로, 도장리는 무학정으로 바뀌게 된다. 8·15 해방 이후 1945년 11월 연수지역은 인천부 문학지청의 관할이 되었으며 1946년 1월 1일부터 옥련동, 동춘동, 선학동으로 왜식지명을 변경하여 오늘날의 동명을 갖게 되었고 1968년 인천시가 구제를 시행함에 따라 연수구 각동 전체가 남구 관할이 된다.

제1편 구정현황

제2장

지역특성

제1절 위치
제2절 기후

제2장 지역특성

제1절 위치

연수구는 인천광역시 남쪽에 돌출한 해안선을 따라 동쪽으로는 선학동, 연수동, 동춘동 지역이 승기천을 경계로 남동구와 접해 있고 북쪽으로는 옥련동, 청학동, 선학동 지역이 문학산을 경계로 남구와 접해있다.

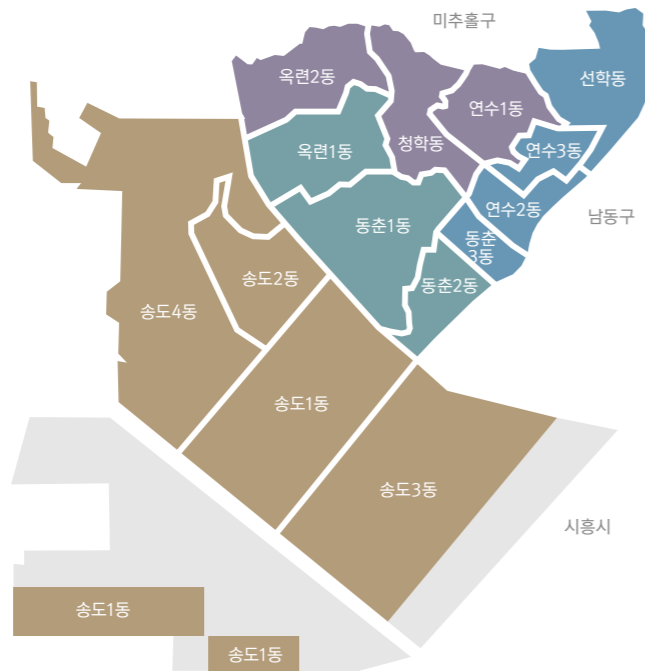

| 구분 | 경도 | 위도 | 위치 |
|----|----------------|---------------|-----------|
| 동단 | 126° 42' 23.9" | 37° 26' 02.4" | 선학동 339 |
| 서단 | 126° 34' 58.7" | 37° 21' 17.2" | 송도동 349 |
| 남단 | 126° 34' 58.8" | 37° 20' 50.1" | 송도동 349 |
| 북단 | 126° 42' 09.4" | 37° 26' 21.9" | 선학동 327-2 |

제2절 기후

| 구분 | 기온(°C) | | | | | 강수량 (mm) | 평균풍속 (m / s) |
|------|--------|------------|------|------------|-------|-------------|-----------------|
| | 평균기온 | 평균 최고기온 | 최고기온 | 평균 최저기온 | 최저기온 | | |
| 2009 | 12.6 | 16.3 | 31.4 | 9.4 | -10.9 | 1382.1 | 2.9 |
| 2010 | 12.3 | 15.9 | 33.2 | 9.1 | -12.8 | 1777.7 | 3.1 |
| 2011 | 12 | 15.6 | 32.9 | 9 | -14.9 | 1725.5 | 3 |
| 2012 | 12.1 | 16 | 35.3 | 8.8 | -14.6 | 1415.1 | 3.2 |
| 2013 | 11.9 | 15.5 | 32 | 8.7 | -15.9 | 1186.6 | 3.2 |
| 2014 | 12.8 | 16.5 | 35.3 | 9.6 | -11.4 | 788.1 | 3.1 |
| 2015 | 13.1 | 17 | 33.1 | 9.9 | -11.2 | 652 | 3.1 |
| 2016 | 13.3 | 17.1 | 34 | 10 | -16.3 | 864.3 | 3.1 |
| 2017 | 12.5 | 16.3 | 34 | 9.3 | -11.1 | 1028.9 | 3.1 |
| 2018 | 12.5 | 16.3 | 35.9 | 9.2 | -17.1 | 1134.4 | 3.1 |
| 2019 | 13.2 | 17.1 | 36 | 9.8 | -10.4 | 919.5 | 2.9 |

출처 : 기상청

제1편 구정현황

제3장

일반현황

- 제 1 절 기본현황
- 제 2 절 교육·문화
- 제 3 절 복지행정
- 제 4 절 지역경제
- 제 5 절 환경녹지
- 제 6 절 도시기반





제3장 일반현황

제1절 기본현황

지역특성

- 청량산, 문학산 등 풍부한 자연녹지공간을 보유한 **쾌적한 녹색도시**
- 송도국제업무지구를 기반으로 한 미래 동북아 중심의 **경제 허브도시**
- 국제여객터미널, 인천대교, 제2경인고속도로, 인천지하철이 관통하는 **교통 중심도시**
- 평생학습체계를 구축하고 미래를 준비하는 창의인재 육성 **교육도시**

일반현황 (2020. 1. 1. 기준)

| | | |
|---|-------------|---|
|  | 면적 | 54.95km ² (인천광역시의 5.2%, 송도동 66.9%) |
|  | 인구 | 366,550명 *외국인 인구 포함 |
|  | 세대 | 140,700세대 |
|  | 행정기구 | 5국 3실 2단 27과, 1의회, 1보건소, 14동 |
|  | 공무원 | 887명 (본청 589, 의회 17, 보건소 69, 동 212) |

행정조직



■ 직속기관



■ 동 행정복지센터

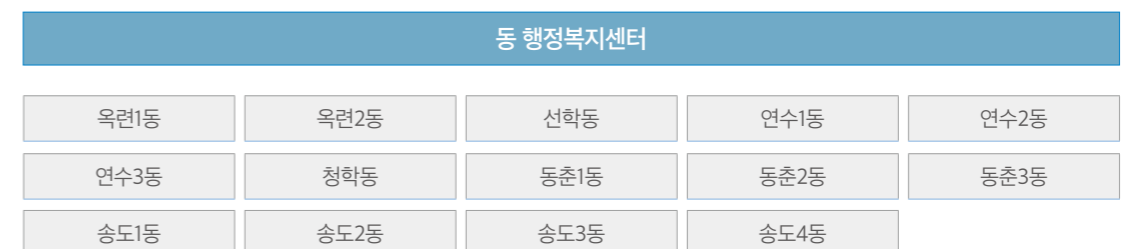

재정현황

2020 예산총액 : 598,920백만원 (재정자립도 33.1%)

본예산 기준 (단위 : 백만원)

| 구분 | 예산액 | | 전년도 예산액 | | 증감액 |
|------|---------|--------|---------|--------|---------|
| | 금액 | 구성비(%) | 금액 | 구성비(%) | |
| 합계 | 598,920 | 100.0 | 583,329 | 100 | 15,591 |
| 일반회계 | 573,593 | 95.7 | 548,965 | 94.1 | 24,628 |
| 특별회계 | 25,327 | 4.3 | 34,364 | 5.9 | △ 9,037 |

일반회계

(단위 : 백만원)

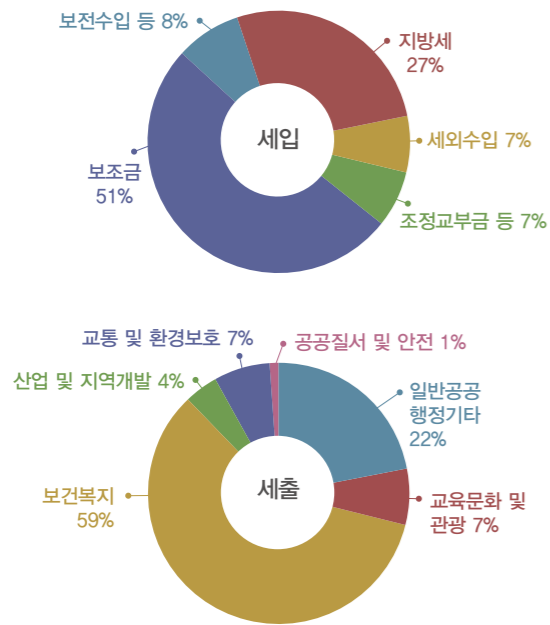

| 세입 | | |
|------|---------|---------|
| 자체자원 | 지방세 | 153,032 |
| | 세외수입 | 37,030 |
| 의존자원 | 조정교부금 등 | 41,825 |
| | 보조금 | 293,872 |
| 기타 | 보전수입 등 | 47,834 |

| 세출 | |
|-------------|---------|
| 일반공공행정, 기타 | 125,833 |
| 교육, 문화 및 관광 | 38,129 |
| 보건, 복지 | 337,018 |
| 산업 및 지역개발 | 24,275 |
| 교통 및 환경보호 | 42,692 |
| 공공질서 및 안전 | 5,646 |

특별회계

(단위 : 백만원)

| 구분 | 예산액 | 전년도 예산액 | 증감액 |
|--------------------|--------|---------|--------|
| 합계 | 25,327 | 34,364 | △9,037 |
| 의료급여기금 | 723 | 648 | 75 |
| 발전소주변지역 지원사업 | 95 | 82 | 13 |
| 천연가스생산기지 주변지역 지원사업 | 6,265 | 15,220 | △8,955 |
| 폐기물처리시설 설치 | 1,712 | 1,683 | 29 |
| 지하수 | 72 | 81 | △9 |
| 주차장 | 16,460 | 16,650 | △190 |

제2절 교육·문화

교육

■ 교육기관 현황

| 계 | 초등학교 | 중학교 | 고등학교 | 대학교 | 특수학교 | 국제학교 | 기타학교 |
|----|------|-----|------|-----|------|------|------|
| 75 | 30 | 17 | 16 | 9 | 1 | 1 | 1 |

가. 초등학교 : 30개교

| 학교명 | 소재지 | 전화번호 |
|------------|----------------|----------|
| 능허대초등학교 | 한진로 12 | 831-7110 |
| 동막초등학교 | 원인재로 36 | 814-2149 |
| 동춘초등학교 | 앵고개로 224 | 812-5561 |
| 먼우금초등학교 | 해돋이로84번길 33 | 629-6310 |
| 명선초등학교 | 컨벤시아대로42번길 64 | 851-7302 |
| 문남초등학교 | 먼우금로 273 | 815-2078 |
| 미송초등학교 | 아카데미로 667 | 509-1000 |
| 박문초등학교(사립) | 봉재산로 138-22 | 810-8502 |
| 서면초등학교 | 먼우금로 54 | 819-0291 |
| 선학초등학교 | 선학로 67 | 814-2571 |
| 송도초등학교 | 비류대로214번길 21 | 629-3636 |
| 송명초등학교 | 송도교육로 19 | 830-7500 |
| 송원초등학교 | 송도과학로51번길 60 | 830-7321 |
| 송일초등학교 | 컨벤시아대로252번길 15 | 550-7714 |
| 신송초등학교 | 해돋이로56번길 28 | 858-0940 |
| 신정초등학교 | 아트센터대로97번길 72 | 851-9050 |
| 아암초등학교 | 센트럴로 460 | 510-7510 |
| 연성초등학교 | 원인재로 116 | 629-5088 |
| 연수초등학교 | 원인재로 324 | 816-7111 |
| 연송초등학교 | 해돋이로 248 | 460-7714 |
| 연화초등학교 | 원인재로 150 | 817-2169 |
| 예송초등학교 | 컨벤시아대로252번길 75 | 458-9160 |
| 옥련초등학교 | 한진로 30 | 833-6096 |
| 중앙초등학교 | 새말로 153 | 817-8278 |
| 첨단초등학교 | 송도교육로 20 | 340-8003 |

| 학교명 | 소재지 | 전화번호 |
|--------|---------------|----------|
| 청량초등학교 | 먼우금로 158 | 817-6038 |
| 청학초등학교 | 함박외로 25 | 629-5214 |
| 축현초등학교 | 청량로 176 | 834-8492 |
| 함박초등학교 | 함박외로 87 | 821-0432 |
| 해송초등학교 | 인천타워대로54번길 46 | 629-6674 |

나. 중학교 : 17개교

| 학교명 | 소재지 | 전화번호 |
|-----------|---------------|----------|
| 박문중학교(사립) | 송도과학로51번길 | 890-1965 |
| 능허대중학교 | 송도교육로 31 | 629-8725 |
| 선학중학교 | 선학로 19 | 629-7896 |
| 신송중학교 | 해돋이로56번길 12 | 851-0561 |
| 신정중학교 | 컨벤시아대로42번길 80 | 858-9123 |
| 연성중학교 | 원인재로 105 | 815-4128 |
| 연수중학교 | 원인재로 231 | 815-4039 |
| 연화중학교 | 용담로 156 | 822-5581 |
| 예송중학교 | 아카데미로 212 | 340-8600 |
| 옥련중학교 | 청량로 222 | 834-1581 |
| 인송중학교 | 능허대로79번길 55 | 832-8511 |
| 인천중학교 | 함박외로 203 | 811-3621 |
| 인천여자중학교 | 원인재로 47 | 821-9900 |
| 청량중학교 | 먼우금로 138 | 819-8190 |
| 청학중학교 | 함박외로 5 | 817-4039 |
| 함박중학교 | 솔샘로 143 | 831-1462 |
| 해송중학교 | 해송로 148 | 629-9213 |

다. 고등학교 : 16개교

| 학교명 | 소재지 | 전화번호 |
|--------------|---------------|----------|
| 박문여자고등학교 | 송도과학로51번길 16 | 550-1908 |
| 송도고등학교(사립) | 독배로 91 | 627-4080 |
| 신송고등학교 | 신송로6번길 56 | 851-1612 |
| 연수고등학교 | 원인재로 145 | 851-1612 |
| 연송고등학교 | 컨벤시아대로42번길 72 | 712-2006 |
| 연수여자고등학교 | 먼우금로141번길 9 | 457-1299 |
| 옥련여자고등학교 | 옥골로 77 | 420-4513 |
| 인천대건고등학교(사립) | 능허대로 437 | 822-0451 |

| 학교명 | 소재지 | 전화번호 |
|------------|---------------|----------|
| 인천생활과학고등학교 | 함박외로 103 | 822-9251 |
| 인천여자고등학교 | 비류대로506번길 14 | 810-6398 |
| 인천부티예술고등학교 | 원인재로 21 | 627-3800 |
| 인천포스코고등학교 | 컨벤시아대로42번길 50 | 850-8610 |
| 인천해양과학고등학교 | 능허대로 71 | 832-4654 |
| 청학공업고등학교 | 용담로 12 | 817-0124 |
| 해송고등학교 | 해송로 20 | 831-0321 |
| 인천과학예술영재학교 | 아카데미로 192 | 890-6755 |

라. 대학교 : 9개교

| 학교명 | 소재지 | 전화번호 |
|----------------------|--------------|-----------|
| 가천의과대학대학교 | 함박외로 191 | 820-4000 |
| 인천대학교 | 아카데미로 119 | 835-8114 |
| 연세대 국제캠퍼스 | 송도과학로 85 | 1599-1885 |
| 인천가톨릭대학교 (조형예술대학) | 해송로 12 | 830-7000 |
| 인천재능대학교 송도캠퍼스 | 송도교육로 111-15 | 890-7000 |
| 조지메이슨대 | 송도문화로 119 | 626-5000 |
| 한국뉴욕주립대 (SUNY Korea) | 송도문화로 119 | 626-1114 |
| 유타대 | 송도문화로 119 | 626-4505 |
| 켄트대 | 송도문화로 119 | 626-4101 |

마. 특수학교

| 학교명 | 소재지 | 전화번호 |
|--------|----------|----------|
| 인천연일학교 | 함박외로 208 | 816-6473 |

바. 국제학교

| 학교명 | 소재지 | 전화번호 |
|------------|---------------|----------|
| 채드워 송도국제학교 | 아트센터대로97번길 45 | 250-5000 |

사. 기타학교

| 학교명 | 소재지 | 전화번호 |
|--------|----------|----------|
| 청담고등학교 | 앵고개로 132 | 833-2014 |

문화·체육

■ 문화재 현황

| 문화재명 | 지정번호 | 소재지 | 비고 |
|--------------------------|-------------|---------|--------|
| 초조본 유가사지론 권53 | 국보 276 | 가천박물관 | 1권 1축 |
| 대방광불화엄경 정원본 권31 | 보물 1154 | 가천박물관 | 1권 1첩 |
| 재조본 경roller 이상 권1 | 보물 1155 | 가천박물관 | 1권 1첩 |
| 향약제생집성방 권6 | 보물 1178 | 가천박물관 | 1책 |
| 태산요록 | 보물 1179 | 가천박물관 | 2권 1책 |
| 신응경 | 보물 1180 | 가천박물관 | 1책 |
| 초조본 대방광불화엄경 주본 권67, 77 | 보물 1205 | 가천박물관 | 2권 2축 |
| 초조본 십주비바사론 권17 | 보물 1206 | 가천박물관 | 1권 1축 |
| 산거사요 | 보물 1207 | 가천박물관 | 4권 1책 |
| 춘추경좌씨전구해 권60 ~ 70 | 보물 1208-1 | 가천박물관 | 11권 1책 |
| 우주두울 | 보물 1209 | 가천박물관 | 1책 |
| 식물본초 | 보물 1227 | 가천박물관 | 2권 2책 |
| 간이벽온방(언해) | 보물 1249 | 가천박물관 | 1책 |
| 세익득효방 권10 ~ 11 | 보물 1250 | 가천박물관 | 2권 1책 |
| 중수정화경사종류비용본초 권17 | 보물 1716 | 가천박물관 | 1책 |
| 원대철제범종 | 시지정 유형 제3호 | 인천시립박물관 | 1기 |
| 송대철제범종 | 시지정 유형 제4호 | 인천시립박물관 | 1기 |
| 관음좌상 | 시지정 유형 제5호 | 인천시립박물관 | 1기 |
| 건칠여래좌상 | 시지정 유형 제13호 | 인천시립박물관 | 1구 |
| 목조보살좌상 | 시지정 유형 제14호 | 인천시립박물관 | 1구 |
| 연수구 흥륜사 소장 대장일람집 권 제78 | 시지정 유형 제58호 | 인천시립박물관 | 1책 |
| 연수구 흥륜사 소장 자치통감강목 제23 상권 | 시지정 유형 제59호 | 인천시립박물관 | 1책 |
| 신간소문입식운기론오 | 시지정 유형 제63호 | 가천박물관 | 3권 1책 |
| 효경 | 시지정 유형 제64호 | 가천박물관 | 불분권 1책 |
| 증주당현절구삼체시법 권1 | 시지정 유형 제65호 | 가천박물관 | 1권 1책 |
| 바리아크함 깃발 | 시지정 유형 제66호 | 인천시립박물관 | 1점 |
| 묘법연화경 권3 | 시지정 유형 제71호 | 흥륜사 | 1축 |
| 대방광불화엄경 진본 권21 | 시지정 유형 제72호 | 흥륜사 | 1축 |
| 대방광불화엄경 주본 권61 | 시지정 유형 제73호 | 흥륜사 | 1축 |
| 몽산화상육도보설 | 시지정 유형 제74호 | 흥륜사 | 1책 24장 |
| 불설장수멸죄호제동자다라니경 | 시지정 유형 제75호 | 흥륜사 | 1책 |

| 문화재명 | 지정번호 | 소재지 | 비고 |
|----------------------|----------------|--------------|--------------|
| 명대철제도종 | 시지정 유형 제77호 | 인천시립박물관 | 1구 |
| 능허대지 | 시지정 기념물 제8호 | 옥련동 194-54번지 | 1,692㎡ |
| 학익지석묘 | 시지정 기념물 제34호 | 인천시립박물관 | 1기 |
| 영일정씨 판결사공파 승지공파 동춘묘역 | 시지정 기념물 제68호 | 동곡재로68(동춘동) | 묘역 : 20,737㎡ |
| 각국조계석 | 시지정 문화재자료 제4호 | 인천시립박물관 | 1기 |
| 원인재 | 시지정 문화재자료 제5호 | 경원대로 322 | 2,645.70㎡ |
| 이세주묘 출토 관 덮개 | 시지정 문화재자료 제6호 | 인천시립박물관 | 2개 |
| 흥륜사 아미타불도 | 시지정 문화재자료 제27호 | 흥륜사 | 1폭 |
| 흥륜사 신중도 | 시지정 문화재자료 제28호 | 흥륜사 | 1폭 |
| 대금장 | 시지정 무형 제6호 | 연수구 | 기능 |
| 규방다례 | 시지정 무형 제11호 | 연수구 | 기능 |

■ 체육시설업

(단위 : 개소)

| 계 | 종합 체육시설 | 체육 도장 | 체력 단련장 | 당구장 | 수영장 | 빙상장 | 골프 연습장 | 가상체험 체육시설 | 야구장 |
|-----|---------|-------|--------|-----|-----|-----|--------|-----------|-----|
| 332 | 3 | 102 | 71 | 82 | 9 | 1 | 53 | 10 | 1 |

■ 관광사업

(단위 : 개소)

| 계 | 국내 여행업 | 국외 여행업 | 일반 여행업 | 관광 숙박업 | 관광시설 시설업 | 기타 유원시설업 | 일반 유원시설업 |
|----|--------|--------|--------|--------|----------|----------|----------|
| 66 | 16 | 22 | 13 | 3 | 1 | 11 | 0 |

■ 유통시설업

(단위 : 개소)

| 계 | 출판사 | 인쇄사 | 게임 제공업 | 노래 연습장 | 영화관 | 비디오 감상실 |
|-----|-----|-----|--------|--------|-----|---------|
| 694 | 249 | 41 | 129 | 271 | 3 | 1 |

제3절 복지행정

사회복지

■ 맞춤형복지 대상자

| 구분 | 국민기초 수급자 (중복제외) | 맞춤형 복지대상자 | | | |
|-------|--------------------|-----------|-------|-------|-------|
| | | 기초생계 | 기초의료 | 기초주거 | 기초교육 |
| 가구 수 | 7,453 | 5,217 | 5,622 | 6,639 | 1,160 |
| 가구원 수 | 10,626 | 7,107 | 7,869 | 9,759 | 1,636 |

■ 장애인

(단위 : 명)

| 인원별 | 유형별 | 합계 | 지체 | 시각 | 청각 | 지적 | 정신 | 뇌병변 | 신장 | 자폐 | 기타 |
|------|-----|--------|-------|-------|-------|-------|-----|-------|-----|-----|-----|
| | | | | | | | | | | | |
| 총계 | | 13,321 | 6,601 | 1,173 | 1,732 | 1,022 | 413 | 1,276 | 512 | 171 | 421 |
| 시설보호 | | 117 | 2 | - | 1 | 96 | - | 11 | - | 7 | - |
| 가족보호 | | 13,204 | 6,599 | 1,173 | 1,731 | 926 | 413 | 1,265 | 512 | 164 | 421 |

※ 기타장애유형 - 언어, 심장, 호흡기, 간, 안면 등

■ 사회복지시설

(단위 : 개소)

| 구분 | 종합사회 복지관 | 장애인 복지시설 | 노인 복지시설 | 지역자활센터 | 여성·아동시설 | 청소년시설 |
|----|----------|----------|---------|--------|---------|-------|
| 계 | 4 | 16 | 275 | 1 | 21 | 5 |

■ 노인복지시설

(단위 : 개소)

| 구분 | 노인주거 복지시설 | 노인의료 복지시설 | 노인여가복지시설 | | 재가노인 복지시설 | 노인일자리 지원기관 |
|----|-----------|-----------|----------|-----|-----------|------------|
| | | | 경로당 외 | 경로당 | | |
| 계 | 1 | 29 | 3 | 154 | 87 | 1 |

■ 어르신여가복지시설

| 명칭 | 장소 | 운영현황 | 시설규모 |
|----------|-----------------------|--|---|
| 연수구노인복지관 | 연수구 함박외로 194 (연수동) | - 설치일 : 1999. 2. 26. - 운영주체 : 연수구시설안전관리공단 - 종사인원 : 17명 - 진행사업 : 평생교육 및 취미여가 지원사업, 노인사회교육사업, 재가복지사업, 경로당 여가문화보급사업, 경로식당 운영 등 | 1. 본관 - 지하1층 ~ 지상3층 - 연면적 3,081.32㎡ 2. 별관 - 지상 1층 ~ 지상3층 - 연면적 1,566.22㎡ |
| 송도노인복지관 | 연수구 송도교육로 61 (송도동) | - 설치일 : 2018.3.27. - 운영주체 : 연수구시설안전관리공단 - 종사인원 : 12명 - 진행사업 : 평생교육 및 취미여가 지원사업, 노인사회교육사업, 경로식당 운영 등 | - 지하1층 ~ 지상4층 - 연면적 3,003.24㎡ |
| 청학노인복지관 | 연수구 청학로 12번길 53 (청학동) | - 설치일 : 2007. 10. 30. - 운영주체 : 연수구 직영 - 종사인원 : 8명 - 진행사업 : 평생교육 및 취미여가 지원사업, 정서생활지원사업, 경로식당 운영 등 | - 지하1층 ~ 지상3층 - 연면적 1,247.59㎡ |

■ 보육시설(어린이집)

(단위 : 개소)

| 구분 | 국공립 | 직장 | 민간 | 가정 |
|----|-----|----|----|-----|
| 계 | 31 | 13 | 67 | 160 |

보건위생

■ 의료기관

(단위 : 개소)

| 구분 | 병의원 | | | 치과의원 | 한의원 |
|----|------|------|-----|------|-----|
| | 종합병원 | 일반병원 | 의원 | | |
| 계 | 1 | 11 | 175 | 101 | 75 |

■ 의약품소 및 의료기기 판매업소

(단위 : 개소)

| 구분 | 약국 | 한약업사 | 의약품 도매업소 | 의료기기 판매업소 | 치과 기공소 | 안경업소 | 안마시술소 | 안전상비 의약품 판매업 |
|----|-----|------|-------------|--------------|-----------|------|-------|--------------------|
| 계 | 100 | 1 | 10 | 189 | 6 | 58 | 8 | 194 |

■ 방역장비

(단위 : 대)

| 구분 | 휴대용 | | | | 차량탑재용 | | | 방역 차량 | 해충 퇴치기 |
|----|-----|-----|-----|-----|-------|-----|-----|----------|-----------|
| | 연막기 | 분무기 | 연무기 | ULV | 연막기 | 분무기 | ULV | | |
| 계 | 12 | 18 | 5 | 10 | 4 | 2 | 1 | 5 | 114 |

■ 공중위생업소

(단위 : 개소)

| 계 | 숙박업 | 목욕업 | 이용업 | 미용업 | 위생관련업 | | 세탁업 |
|-------|-----|-----|-----|-----|-------|---------|-----|
| | | | | | 위생처리업 | 건물위생관리업 | |
| 1,173 | 67 | 26 | 58 | 835 | 2 | 39 | 146 |

■ 식품위생접객업소

(단위 : 개소)

| 계 | 휴게음식점 | 일반음식점 | 단란주점 | 유흥주점 | 제과점 | 위탁급식업 |
|-------|-------|-------|------|------|-----|-------|
| 4,391 | 860 | 3,200 | 34 | 84 | 129 | 84 |

■ 식품제조·판매업소

(단위 : 개소)

| 계 | 식품 제조업 | 즉석판매 제조가공 | 식품 소분업 | 식품자동 판매기 | 유통전문 판매업 | 식품 운반업 | 기타식품 판매업 | 집단급식소 식품판매업 | 건강기능 식품판매업 |
|-------|-----------|--------------|-----------|-------------|-------------|-----------|-------------|----------------|---------------|
| 1,024 | 48 | 295 | 25 | 203 | 19 | 8 | 33 | 16 | 377 |

■ 위생등급 지정업소

(단위 : 개소)

| 계 | 매우우수 | 우수 | 좋음 |
|----|------|----|----|
| 60 | 28 | 11 | 21 |

■ 모범음식점

(단위 : 개소)

| 계 | 한식 | 양식 | 중식 | 일식 | 뷔페 |
|----|----|----|----|----|----|
| 63 | 52 | 4 | 3 | 3 | 1 |

■ 외국인편리음식점

(단위 : 개소)

| 계 | 한식 | 양식 | 중식 | 뷔페 |
|----|----|----|----|----|
| 16 | 6 | 4 | 4 | 1 |

■ 맛있는 집

(단위 : 개소)

| 계 | 區 지정 | 市 지정 | 市·區 중복 지정 |
|----|------|------|-----------|
| 26 | 21 | 5 | 1 |

■ 명품음식점 현황

(단위 : 개소)

| 계 | 한식 | 일식 | 뷔페 |
|---|----|----|----|
| 5 | 3 | 1 | 1 |

■ 특색음식거리 및 음식문화거리

(단위 : 개소)

| 지정년도 | 거리명 | 업소수 | 비고 |
|-------|------------|-----|--------|
| 1998년 | 송도꽃게거리 | 8 | 특색음식거리 |
| 2007년 | 연수동 맛고을길 | 69 | 음식문화거리 |
| 2013년 | 선학동 음식문화거리 | 176 | |

제4절 지역경제

지역경제

■ 사업체현황

(단위 : 개소, %)

| 구분 | 업종별 | 계 | 소상공인 | 소기업 | 중기업 | 대기업 |
|-------|-----|--------|--------|--------|--------|--------|
| 업체수 | | 15,260 | 12,591 | 2,136 | 502 | 31 |
| 종업원 수 | | 76,664 | 23,713 | 21,625 | 18,245 | 13,081 |

■ 공장현황

(단위 : 개소, 명)

| 구분 | 계 | 기계 | 인쇄 | 전기·전자 | 바이오·의약 | 기타 |
|-----|-----|----|----|-------|--------|----|
| 업체수 | 264 | 84 | 5 | 115 | 10 | 50 |

■ 유통시설 등 등록현황

(단위 : 개소)

| 계 | 시장 | 대규모 점포 | 담 배 | | | 대부업 | 통신 판매업 | 방문전화권유 판매업 |
|-------|----|--------|-----|-----|-----|-----|--------|------------|
| | | | 소계 | 도매업 | 소매업 | | | |
| 5,297 | 2 | 11 | 618 | 6 | 612 | 22 | 5,701 | 96 |

■ 에너지시설 현황

(단위 : 개소)

| 총계 | 가스시설 | | | | | | | | | | 석유판매업 | | |
|-------|-------|------|--------|-------|--------|--------|-------|------|--------|-------|-------|-----|---------|
| | 합계 | 고압가스 | | | 액화석유가스 | | | 도시가스 | | | 소계 | 주유소 | 일 반 판매소 |
| | | 소계 | 인허가 시설 | 사용 시설 | 소계 | 인허가 시설 | 사용 시설 | 소계 | 인허가 시설 | 사용 시설 | | | |
| 1,144 | 1,127 | 24 | 17 | 7 | 381 | 5 | 376 | 722 | 2 | 720 | 17 | 17 | - |

■ 농지

(단위 : ha, 세대, 개소)

| 계 | 농 지 | | 농업가구 | 수리시설 | | |
|----|-----|---|------|------|------|------|
| | 전 | 답 | 가구 수 | 계 | 인력관정 | 기계관정 |
| 35 | 35 | - | 77 | 1 | - | 1 |

■ 동물관련업 등록현황

(단위 : 개소)

| 계 | 동물병원 | 동물약국 | 동물판매업 |
|-----|------|------|-------|
| 153 | 27 | 45 | 81 |

■ 어선현황

(단위 : 척)

| 구분 | 계 | 1톤미만 | 5톤미만 | 10톤미만 | 50톤미만 | 100톤미만 | 200톤미만 |
|----|----|------|------|-------|-------|--------|--------|
| 어선 | 11 | 2 | 2 | 4 | 1 | 0 | 2 |

■ 어업원(어장) 현황

| 연번 | 어장의 위치 | 면허 번호 | 어업권자 | 어업의 종류 | 어업 방법 | 품종 | 면적 | 유효기간 (10년) | 면허기간 (3년) |
|----|-------------|----------------------|-----------------------------|--------|-------|----------------|------|-------------------------|-------------------------|
| | | | 조합명 | | | | | | |
| 1 | 척전지선 수면번호 1 | 연수구 한정마을어업 - 제00001호 | 인천수산업 협동조합 (인천 연수구 새말로 141) | 마을 어업 | 바닥식 | 낙지, 바지락, 동족, 굴 | 10Ha | '17.11.02. ~ '27.11.01. | '17.11.02. ~ '20.11.01. |
| 2 | 송도지선 수면번호 2 | 연수구 한정마을어업 - 제00002호 | 인천수산업 협동조합 (인천 연수구 새말로 141) | 마을 어업 | 바닥식 | 낙지, 바지락, 동족, 굴 | 10Ha | '17.11.02. ~ '27.11.01. | '17.11.02. ~ '20.11.01. |

제5절 환경녹지

환경관리

■ 환경오염원 현황

(단위 : 업소)

| 계 | 대기 | 수질 | | 악취중점 관리시설 | VOC | 특정 토양 | 저유 황유 | 비산 먼지 | 특정 공사 |
|-----|----|----|----|--------------|-----|----------|----------|----------|----------|
| | | 폐수 | 기타 | | | | | | |
| 394 | 17 | 90 | 41 | 8 | 17 | 22 | - | 101 | 98 |

■ 하·폐수 처리 관련업체

(단위 : 업소)

| 계 | 개인하수 수집·운반 (정화조청소) | 저수조청소 | 개인하수시설 관리·설계시공 | 가축분뇨시설 관리·설계시공 |
|----|-----------------------|-------|-------------------|-------------------|
| 13 | 2 | 6 | 3 | 2 |

■ 상·하수도

○ 상수도 현황

| 총인구(명) | 보급율 (%) | 급수량 (m ³ / 일) | 1일1인당 급수량(t) | 급수전수 (개) |
|---------|---------|--------------------------|--------------|----------|
| 369,588 | 100 | 111556 | 301 | 13994 |

○ 하수도 현황

(단위 : km)

| 계 | 하수관거 시설 현황 | | | | 차집관거 |
|-----|------------|-----|------|------|------|
| | 합류식 | 분류식 | | | |
| | | 소 계 | 우수관거 | 오수관거 | |
| 714 | 68 | 646 | 360 | 286 | - |

자원순환

■ 생활쓰레기 처리현황

(단위 : 톤)

| 구분 | 생활쓰레기 | 음식물쓰레기 | 재활용쓰레기 |
|--------|--------|--------|--------|
| 1일 처리량 | 113.79 | 43.06 | 14.04 |
| 1년 처리량 | 41,539 | 15,720 | 5,128 |

■ 폐기물 처리업체

(단위 : 업소)

| 계 | 생활 | | 사업장 | | 건설폐기물 |
|----|-------|------|-----|-------|-------|
| | 생활폐기물 | 중간처리 | 생활계 | 배출시설계 | |
| 49 | 6 | 1 | 14 | 24 | 4 |

공원녹지

■ 공 원

| 구분 | 계 | | 기 조성 | | 조성 중 | | 미 조성 | |
|-------|----|---------------------|------|---------------------|------|---------------------|------|---------------------|
| | 개 | 면적(m ²) | 개 | 면적(m ²) | 개 | 면적(m ²) | 개 | 면적(m ²) |
| 계 | 79 | 959,364.3 | 57 | 532,010.2 | 17 | 299,798.1 | 5 | 127,556.0 |
| 근린공원 | 23 | 706,474.8 | 14 | 347,434.8 | 7 | 263,346.0 | 2 | 95,694.0 |
| 어린이공원 | 44 | 206,042.4 | 39 | 159,459.4 | 4 | 16,375.0 | 1 | 30,208.0 |
| 문화공원 | 3 | 5,407 | 2 | 3,306.0 | 1 | 2,101.0 | - | - |
| 소공원 | 12 | 21,440.1 | 5 | 1,810.0 | 5 | 17,976.1 | 2 | 1,654.0 |
| 체육공원 | 1 | 20,000 | 1 | 20,000 | - | - | - | - |

■ 시설녹지

| 구분 | 시설결정 | | 기 조성 | | 조성 중 | | 미 조성 | |
|------|------|---------------------|------|---------------------|------|---------------------|------|---------------------|
| | 개 | 면적(m ²) | 개 | 면적(m ²) | 개 | 면적(m ²) | 개 | 면적(m ²) |
| 계 | 34 | 359,798.6 | 20 | 293,457.7 | 12 | 46,767.9 | 2 | 19,573.0 |
| 완충녹지 | 28 | 325,494.9 | 18 | 289,569.9 | 10 | 35,925.0 | - | - |
| 경관녹지 | 6 | 34,303.7 | 2 | 3,887.8 | 2 | 10,842.9 | 2 | 19,573.0 |
| 연결녹지 | - | - | - | - | - | - | - | - |

■ 가로수 및 가로녹지

| 구분 | 가로수 | | | 수벽 (m) | 가로녹지 (m) | 쉼터 및 보행자 전용도로 |
|-----|-----------|---------------|--------|-----------|-----------------|---|
| | 연장 | 수종 | 본수 | | | |
| 계 | 159.578km | 이팝나무 외 18종 | 40,501 | 161.794 | 56개소 294,112 | · 쉼터35개소(40,354㎡) · 보행자전용도로 33개소 (34,212㎡) · 광장 11개소(15616.8㎡) |
| 원도심 | 67.2km | | 14,993 | 21,728 | 20개소 100,490 | · 쉼터35개소(40,354㎡) · 광장 5개소(6,867㎡) |

■ 산 림

| 계 | 국유림(ha) | 사유림(ha) | 공유림(ha) |
|-----|---------|---------|---------|
| 428 | 103 | 307 | 18 |

제6절 도시기반

도시계획

■ 용도지역

(단위: km)

| 계 | 주거 | 상업 | 공업 | 녹지 |
|-------|-------|------|------|-------|
| 73.28 | 22.52 | 5.00 | 7.78 | 30.66 |

■ 개발제한구역

| 행정구역 면적(km ²) | 개발제한구역 면적(km ²) | 세대수 | 인구(명) | 건물(동) |
|------------------------------|--------------------------------|-----|-------|-------|
| 54.95 | 0.737 | 8 | 12 | 21 |

도로

■ 도로현황

(단위: km)

| 구분 | 총연장 | 개 설 | | 미 개 설 | |
|-----|---------|---------|-------|--------|-------|
| | 연장(km) | 연장 | 개설율 | 연장 | 미개설율 |
| 원도심 | 162.5km | 152.7km | 93.9% | 9.7km | 6.0% |
| 신도심 | 243.8km | 184.0km | 75.4% | 59.8km | 24.6% |

■ 도로시설물

(단위: 개)

| 구분 | 계 | 고가차도 | 지하차도 | 지하보도 | 보도육교 | 입체교차로 | 터널 |
|-----|--------|------|------|------|------|-------|------|
| 계 | 29(15) | 9(9) | 7(2) | 4 | 6(1) | 1(1) | 2(2) |
| 원도심 | 22(8) | 3(3) | 7(2) | 4 | 5 | 1(1) | 2(2) |
| 신도심 | 7(7) | 6(6) | - | - | 1(1) | - | - |

■ 차량등록 현황

(단위: 대)

| 계 | 승용차 | 승합차 | 화물차 | 특수차 |
|---------|---------|-------|--------|-----|
| 185,470 | 166,609 | 4,508 | 13,847 | 506 |

■ 주차장

| 계 | | 공영주차장 | | | | 민영주차장 | |
|----|-------|-------|-------|----|-------|-------|-------|
| | | 노상 | | 노외 | | | |
| 개소 | 대수 | 개소 | 대수 | 개소 | 대수 | 개소 | 대수 |
| 86 | 7,200 | 19 | 1,943 | 52 | 4,036 | 15 | 1,221 |

■ 운수사업체 현황

(단위: 업소)

| 계 | 시내버스 | 화물주선 |
|----|------|------|
| 81 | 5 | 76 |

■ 주·정차 단속현황

(단위: 건)

| 연간 총 단속 | PDA단속 | 이동형CCTV단속 | 고정형CCTV단속 |
|---------|-------|-----------|-----------|
| 85,828 | 3,909 | 48,659 | 27,177 |



제 2 편 주요구정

제 1 장 2019년 주요업무 추진실적

제 2 장 2020년 주요업무 추진계획

제2편 주요구정

제1장

2019년 주요업무 추진실적

제1 절 21세기 미래문화도시

제2 절 더불어 행복도시

제3 절 사람중심 열린도시

제1장 2019년 주요업무 추진실적

제1절 21세기 미래문화도시

■ 밝고 깨끗한 도시기반시설 정비 및 관리

- 송도국제도시 일원 도로정비
 - 더 엑스포 10단지 일원 도로정비공사 등 3건
- 송도국제도시 일원 도로시설물 정비
 - 도로시설물(표지판, 블라드 등) 수시정비
- 송도국제도시 일원 보도정비
 - 컨벤시아대로 일원 보도정비 등 2건
- 송도국제도시 자전거도로 정비
 - 연세대학교 국제캠퍼스 일원 자전거도로 정비공사 등 3건
- 송도국제도시 일원 하수도 정비
 - 송도국제도시 2공구 일원 하수관로 정밀조사용역 등 5건
- 도로조명 관리
 - 친환경 고효율 도로조명 정비사업 등 4건

■ 밝고 깨끗한 도시기반시설 정비 및 관리

- 도로조명 관리
 - 친환경 고효율 도로조명 정비사업 등 4건

■ 도시미관을 위한 경관사업 추진

- 경관사업지 유지 관리
- 여름철 수경시설 5개소 운영 및 관리

■ 공원조성 및 관리

- 송도국제도시 공원·녹지 유지관리
 - 송도동 공원 30개소·녹지 38개소 수시정비
- 송도국제도시 공원·녹지 잔디관리
 - 송도국제도시 공원녹지 잔디 약제방제 8회, 인력제초 3회
- 송도국제도시 공원 수경시설 위생관리
 - 송도국제도시 15호 경관녹지 등 9개소 수경시설 관리 및 수질관리
- 송도국제도시 어린이 놀이터 모래소독
 - 공원 17개소 내 모래소독 3회 및 탄성포장 소독 2회
- 송도국제도시 공원녹지 수목식재공사
 - 송도국제도시 9호 완충녹지 등 5개소 내 교목(해송 외 4종 89주), 관목(화살나무 외 6종 24,000주) 식재
- 송도국제도시 공원 보행로개선사업
 - 국제화복합단지 3호 근린공원 내 보행로 탄성포장 1식
- 송도국제도시 완충녹지 경관증진사업
 - 송도국제도시 1호 완충녹지 내 화살나무 외 5종 17,500주 식재, 보행매트 56m 포장
- 송도국제도시 어린이공원 정비공사
 - 송도2호(꽃마을) 어린이공원 : 조합놀이대 설치, 고무칩포장, 수목식재 등
 - 송도8호 어린이공원 : 산수원 1개소 설치, 데크 1개소 설치, 고무칩포장 등

■ 녹지 및 휴식공간 마련

- 송도국제도시 가로수 및 가로녹지 유지관리
 - 가로수 25,967본 및 수벽 140,066m, 일반녹지대(중분대, 광장 등) 77개소
- 송도국제도시 가로수 및 가로녹지대 보식공사
 - 가로수 보식공사 : 교목(느티나무 외 5종) 280주 식재
 - 송도 보행자도로 10호 외 2개소 보식공사 : 왕벚나무 4주, 관목(영산홍 외 1종) 1,700주 식재

■ 문화예술 활동 및 참여 강화

- 연수금요예술무대 : 22회 개최(음악, 연극, 뮤지컬 등)
- 구립예술단 운영
 - 구립관악단 : 정기연주회 4회, 수시공연 60회
 - 구립여성합창단 : 정기연주회 1회, 수시공연 15회
 - 구립전통예술단 : 정기연주회 2회, 수시공연 52회

- 토요일문화마당 : 7회
- 문화가 있는 날 『런치 콘서트』 : 10회(매월 마지막 수요일)
- 찾아가는 문화행사(우리동네 별별공연 17회)

■ 연수구 대표축제 개최

- 제1회 인천송도크루즈 불꽃축제 : 2019. 4. 26.(1일간)
 - 크루즈터미널 개장식 및 축하공연
 - 멀티미디어 융·복합 불꽃공연

■ 지역관광 개발

- 연수구 관광진흥위원회 개최
 - 연수구 관광종합계획 보고 및 문화관광벨트 조성 토의
- (구)송도역사 복원사업 추진
 - (구)송도역사복원사업 추진위원회 구성(15명) 및 운영
 - 현장방문, 비교견학, 자료수집, 추진로드맵 및 조성안 자문 등
- 관광안내 홍보물(안내지도) 제작·배부: 국문 13,000부, 영문 5,000부, 중문 5,000부
- 원인재, 능허대지, 백제우물터 및 백제사신길 유지관리
- 종합관광안내판(13개) 및 명소유도표지판(12개) 지속 정비
- 영일정씨 판결사공파·승지공파 동춘묘역 문화재 지정 추진
 - ⇒ 인천광역시 기념물 제68호 지정(2020.3.2.)
- 지역특화 소재 관광자원화를 통한 개별자유여행객(FTT) 매력도 제고
 - 2019 제1회 인천송도크루즈 불꽃축제 개최
 - 2019 제10회 연수 능허대 문화축제 개최
 - ※ 아프리카 돼지열병(ASF) 피해확산 방지를 위하여 능허대 예술제 축소·변경 시행
 - 능허대 스토리텔링 사업의 일환으로 백제사신길 도보투어 프로그램 및 능허대 소재 문화관광콘텐츠 개발

■ 전문·생활 체육 진흥

- 생활체육교실운영
 - 단전호흡 외 13종목 31개반 운영(분기별 운영)
- 생활체육 종목별대회 개최 및 전국대회 출전지원 : 43회

- 직장운동경기부(연수구청 씨름단) 운영 : 15개 대회 출전
 - 전국대회 성적(11개 대회) : 단체전 1위 2회, 3위 1회, 개인전 1위 8회, 2위 11회, 3위 17회
 - 지역장사대회 성적(4개 대회) : 1품 1회, 2품 1회, 3품 2회
- 연수구청 유소년스포츠타운 운영
 - 연수구청 유소년축구단 대회 성적 : 우승 1회, 준우승 1회, 3위 1회
 - 연수구청 리틀야구단 대회 성적 : 3위 2회
- 공공 체육시설 확충
 - 송도체육센터 준공 : 2019. 12. 26.

■ 선학체육관 운영 및 관리

- 선학체육관 대관 : 73건
- 생활체육 프로그램 운영(평일) : 14개반(탁구 8개반, 배드민턴 6개반)

■ 공원내 체육시설 관리

- 용담공원 축구장 인조잔디 구입 설치
 - 용담공원 축구장(6300㎡) 전면 교체 및 배수로 정비
- 연수체육공원 풋살장 1구장 인조잔디 교체
 - 인조잔디(800㎡) 구입 설치
- 문화공원 테니스장 시설 정비(2200㎡)
 - 테니스장 코트 재시공 정비(클레이 코트)
 - 외부 울타리 정비 및 배수로 추가 설치
- 솔안공원 게이트볼장 시설 정비
 - 게이트볼장 둘레 폴딩도어 설치 및 낙엽 방지 그물 설치
 - 게이트볼장 천장 환기 가능 구조로 골조 변경 및 차양 전체 교체 공사
 - 인조잔디 노후화로 인한 새로운 인조잔디로 교체

■ 동춘다누리 체육센터 관리

- 체육센터 내 탁구대 3대 구입

■ 동춘나래도서관 개관

- 국제언어체험센터 내 웹툰 특화 도서관으로, 기존 공공도서관의 역할과 함께 창의형·놀이형 문화공간의 차별화된 도서관 서비스 제공

- 위 치 : 인천광역시 연수구 봉재산로54번길 30
- 내 용 : 웹툰 특화 서비스 제공 및 메이커스페이스 조성을 통한 창의 실현 공간 제공

■ 공공도서관 개관시간 연장

- 연수청학도서관, 해돋이도서관, 선학별빛도서관의 종합자료실을 평일(화~금) 야간에 연장 개방하여 지역주민의 자료이용 편의증대 및 독서문화환경 조성
- 야간 문화프로그램 운영을 통해 야간 도서관 이용자 증가 및 문화 향유 기회 확대
- 사업기간 : 2017. 1. 1. ~ 계속
- 내 용
 - 연수청학도서관, 해돋이도서관, 선학별빛도서관 종합자료실 연장운영 (평일 09:00~22:00, 주말 09:00~18:00)
- 추진실적(연수청학/해돋이/선학별빛도서관 2019.12월 기준)
 - 종합자료실 야간 이용자수 18,707명
 - 종합자료실 이용책수 38,081권

■ 주민과 함께하는 다양한 독서진흥 프로그램

- 목 적 : 생애주기별 맞춤형 독서문화교육 운영을 통한 도서관의 다양한 역할 확대
- 기 간 : 2019.1. ~ 12월
- 내 용 : 생애주기별 독서문화 관련 프로그램 운영
- 추진실적
 - 독서문화 및 독서영어 통합교육 프로그램 79강좌 10,426명
 - 여름·겨울방학 교육 프로그램 64강좌 812명
 - 정보취약계층 지원 프로그램 12강좌 1,173명
 - 재능도모아 프로그램 502회 7,198명
 - 도서관 학교 409기관(단체) 9,802명
 - 길위의 인문학 63회 1,185명
 - 도서관에서 만나는 문화예술교육 41회 575명
 - 인문독서 프로그램 15회 792명

■ 인문정신문화 진흥을 위한 독서문화행사 개최

- 다양한 독서문화 프로그램 운영을 통한 독서 공감대 형성으로 인문정신 문화 확대 및 문화향유 기회 극대화

- 지역·대상별 특성을 고려한 맞춤형 프로그램 기획·운영으로 독서 공감대 형성 및 책 읽는 문화도시 연수구 확립
- 대 상 : 연수구민 및 도서관 이용자
- 사업기간 : 2019. 1. ~ 12.
- 추진실적
 - 희희낙락 북콘서트 운영 4회 운영, 571명 참여
 - 도서관 주간 행사 개최(4월) 24개 프로그램 운영, 12,211명 참여
 - 도서관에서 여름나기(7~8월) 33개 프로그램 운영, 12,077명 참여
 - 독서의 달 행사 개최(9월) 30개 프로그램 운영, 7,129명 참여
 - 연말 특별 행사 개최(12월) 13개 프로그램 운영, 3,230명 참여
 - 연수 북페스티벌「초록·책·축제」개최(5월) 59개 행사, 17,000여명 참여
 - 2019 연수구 한 도시 한 책 읽기
 - 연수구 한 책 배포 1,200권 배포
 - 독서릴레이 운영 4,257명 참여
 - 독서토론 운영 11회 운영, 174명 참여
 - 「한 책 소통」작가와와의 만남 운영 1회, 50명 참여
 - 「한 책 깊이 읽기」강연 운영 3회, 196명 참여

■ 작은도서관 운영 지원

- 공립작은도서관 조성 및 운영 : 생활밀착형 작은도서관 운영을 통해 주민들의 지식, 문화활동을 위한 기반을 마련하여 지역주민의 정보접근성 향상
 - 사업기간 : 2019.1.~12.
 - 대 상 : 공립작은도서관 6개관(옥련1·2동, 연수1·2, 송도2·3동)
 - 내 용 : 주민자치센터 내의 작은도서관을 통해 지역주민이 정보와 지식에 자유롭게 접근할 수 있도록 정보이용·문화활동·독서활동을 적극 지원
 - 추진실적
 - 분기별 연간도서 구입(5,966권) 2019. 1. ~ 12월
 - 공립작은도서관 전담인력 배치(6명) 2019. 3. ~ 12월
 - 장서점검(연수1동, 송도2동작은도서관) 2019. 10월
- 사립작은도서관 운영 지원
 - 사립작은도서관 27개소(아파트 17개소, 교회 6개소, 단체 4개소) 운영 지원
 - 사업기간 : 2019. 1월 ~ 2019. 12월

– 추진실적

- 2019. 3 ~ 12월 : 독서문화프로그램 지원 59강좌 540회 5,039명 참여
- 2019. 5 ~ 12월 : 인천시 공공-작은도서관 협력사업 운영
 - ▷ 12개 주제 분야 신간도서 160권 추천
 - ▷ 공공-작은도서관 21개관 참여, 추천목록집 800부 배포
 - ▷ 회의 10회 및 강연 6차 운영, 참여자 누계 291명
- 2019. 5 ~ 12월 : 운영실태 평가 결과에 따른 보조금 차등지원 16개소
 - ▷ 자료 : 총 1,847권(도서 1,829권, 정기간행물 11종, 비도서 7개)
 - ▷ 기타 : 컴퓨터 및 정수기 구입 등
- 2019. 5 ~ 11월 : 장서확충 지원 14개소
 - ▷ 연수구 작은도서관 14개관 대상 신간·희망도서 2,387권 구입
- 2019. 11 ~ 12월 : 사립작은도서관 운영 활성화를 위한 릴레이 작가초청 사업
 - ▷ 4기관 운영, 참가자 65명
- 2019. 11 ~ 12월 : 작은도서관 활동가학교 운영
 - ▷ 작은도서관 자원활동가의 역량 강화를 위한 전문 교육과정
 - ▷ 3강좌, 22기관 참가, 총186명 참여

■ 연수구립 6개 도서관별 특화서비스 운영

- 지역·연령별 이용 특성이 반영된 도서관별 특성화 주제 영역을 선정하여, 해당 분야에 관한 자료 확충 및 프로그램 기획을 통하여 지역주민을 위한 차별화된 서비스 제공
- 대 상 : 연수구민 및 도서관 이용자
- 내 용

| 구분 | 연수청학 | 연수어린이 | 송도국제어린이 | 해돋이 | 선학별빛 | 동춘나래 |
|-------|---|---|--|---|--|---|
| 특화 주제 | 예술 | 자녀교육 | 외국어 | 여행·그림책 | 천문·자연과학 | 웹툰·메이커 |
| 주요 사업 | <ul style="list-style-type: none"> • 예술분야 자료확충 • 특화도서 서기운영 • 예술분야 영화상영 • YCL 갤러리 운영 | <ul style="list-style-type: none"> • 자녀교육분야 자료확충 • 특화도서 서기운영 • 공동육아 동아리 운영 | <ul style="list-style-type: none"> • 외국어 원서자료 확충 • 원어민 영어교육 프로그램 운영 • 세계어린이도서 전시전 | <ul style="list-style-type: none"> • 작가초대전 운영 • 테마가 있는 나라별기행 프로그램 운영 • 빛그림자책 제작 교육 | <ul style="list-style-type: none"> • 천체투영실 체험 프로그램 운영 • 과학문화 아카데미 개설 • 과학독서 동아리 양성 및 활동지원 | <ul style="list-style-type: none"> • 만화(웹툰) 전시회 • 프로그램 운영 |

○ 추진실적

- 예술 분야(연수청학도서관)
 - 특화자료 전시코너 운영 12회 운영
 - YCL 갤러리 운영 9회 운영, 40,280명 참여
 - 예술영화 상영 10회 운영, 283명 참여
 - 문화예술교육사 프로그램 운영(8강좌) 31회 운영, 460명 참여
- 자녀교육 분야(연수어린이도서관)
 - 자녀발달단계 관련 프로그램 운영(4강좌) 56회 운영, 396명 참여
 - 특화자료 전시코너 운영 10회 운영
 - 자녀교육 특화 재능기부 운영 2회 운영, 14명 참여
 - 자녀교육 특화 프로그램 운영 4회 운영, 143명 참여
- 외국어 분야(송도국제어린이도서관)
 - 원어민 영어교육 프로그램 운영(3강좌) 3강좌, 1,023명 참여
 - 세계 어린이도서 전시전 운영 11회 운영
 - 다양성 영화 및 외국어 더빙 영화 상영 11회, 498명 참여
 - 세계문화 체험 프로그램 운영 3회 운영, 90명 참여
- 여행·그림책 분야(해돋이도서관)
 - 특화 정기교육 프로그램 운영(3강좌) 84회 운영, 1,335명 참여
 - 특화자료 전시코너 운영 22회 운영
 - 그림책 제작 교육 15회 운영, 244명 참여
 - 트래블 라이브러리 4회 운영, 149명 참여
 - 그림책교육지도사 3급 과정 프로그램 4회 운영, 64명 참여
 - 작가와의 만남 운영 2회 운영, 79명 참여
 - 수요일여행극장 운영 11회 운영, 128명 참여
 - 특화 상징물 설치 1식
- 천문·자연과학 분야(선학별빛도서관)
 - 천체투영관 교육 프로그램 및 동영상 상영 382회 운영, 8,849명 참여
 - 과학 아카데미 운영 6회 운영, 477명 참여
 - 과학실험교실 운영 40회 운영, 572명 참여

- 특화 정기교육 프로그램 운영(4강좌) 52회 운영, 568명 참여
- 야간 천체관측 운영 49회 운영, 990명 참여
- 만화(웹툰)·메이커 분야(동춘나래도서관)
 - 특화 프로그램 운영(6강좌) 21회 운영, 280명 참여
 - 만화(웹툰)전시회 운영 1회 운영

■ 학교도서관 사서배치 지원

- 관내 학교도서관 운영의 전문성을 높이고, 지역 내 도서관 상호 연계·협력 추진 및 개방성 확대
- 지원기간 : 2019. 3. ~ 12.
- 지원대상 : 관내 63개 초중고 중 사서 미배치 41개교
- 실 적
 - 연수구-인천광역시교육청 학교도서관 사서 배치 지원 협약 2019. 2월
 - 2019 학교도서관 사서 배치(41개교) 2019. 3월
 - 학교도서관 운영지원 맞춤형 컨설팅 추진 2019. 4월
 - 학교도서관 전담인력 소통을 위한 오픈채팅방 개설 2019. 5월
 - 사서 대상 독서교육종합지원시스템 이용 교육 실시 2019. 8월
 - 2019 학교도서관 사서 성과공유 간담회 개최 2019. 12월

■ 쾌적하고 안전한 도시환경 조성

- 불법 노점상 및 노상적치물 단속을 통한 안전한 도로환경 조성
- 보행환경 및 도로환경을 개선하여 주민불편을 최소화하고 도로구조물 및 시설물 정비를 통하여 깨끗하고 쾌적한 도로환경 조성에 이바지함
- 겨울철 강설 시 신속한 초동제설 실시 및 도로파손 등 민원에 신속히 대처하여 교통안전사고를 예방하고 주민불편을 최소화 함

■ 안전하고 편리한 자전거 이용환경 제공

- 자전거도로 및 자전거 이용시설(안전 및 편의시설) 확충·정비를 통하여 주민들이 안전하고 편안하게 자전거를 이용할 수 있는 환경조성
- 자전거교육, 수리센터, 보험가입, 공유자전거 도입, 자전거대축제 등 각종 자전거 이용 활성화 사업을 통해 안전하고 쉽게 자전거를 접할 수 있는 환경을 제공

■ 공동구 유지관리

- 연수구 공공생활기반인 상수도·전력·통신시설을 수용하고 있는 공동구에 대하여 전문기술 관리업체에 위탁관리중이며, 토목구조물과 전기 및 통신시설 등을 보수하여 공동구 시설물의 안전에 최선을 다함.
- 공동구 관리용역의 공백기간이 생기지 않도록 2018년 12월 전문기술 관리업체를 선정하였으며, 2019년부터 장기계속 계약(3년)으로 위탁관리

■ 쾌적하고 깨끗한 하수환경 조성

- 우기 전 하수도 시설물의 준설 및 정비를 통한 자연재해 사전예방
 - 하수관정비 / 집수받이, 맨홀 등 구조물 정비 / 하수관 준설
- 하수관 배수불량 발생 즉시 시정 조치함으로써 주민불편 및 피해 최소화
- 개인 지하수 및 배수시설의 적절한 관리 및 검사를 통한 공중위생 향상

■ 안전하고 효율적인 도로조명 환경조성

- 가로등 도로조명 유지보수 및 LED가로등기구 교체를 통해 에너지 사용량을 줄이고, 쾌적한 도로조명 환경과 저탄소 녹색 성장에 기여함
 - 가로등 유지보수 : 가로등 램프, 안정기 교체 외 1,320건 완료
 - 도로조명 유지관리사업 : LED등기구 270개 교체
- 횡단보도 조도를 개선하여 보행자 교통사고를 예방에 기여함
 - 교차로 조도밝기 개선사업: LED투광등기구 외 조명타워 152개 설치
 - 횡단보도 조도보강사업: LED투광등기구 50개 설치
- 지중화 사업을 통해 도시미관 정비 및 안전사고 예방에 기여함
 - 가공선 지중화 사업: 청능교차로~연수성당(지중화 700M)
- 보안등기구 교체를 통한 안전한 밤길 보행안전에 기여함
 - 골목길 불 밝혀서 안전한 거리 만들기: LED보안등기구 320개 교체
 - 동춘동 상업지역특색등 설치공사: LED특색등 113개 설치

■ 농원마을 원도심 저층주거지 관리사업

- 사업배경
 - 기존 전면 철거방식의 도시정비사업을 탈피하여 지역특성을 보전하고 노후된 기반시설 및 주거환경을 개선하여 주민 중심의 공동체 활성화에 기여
- 사업개요
 - 위 치 : 농원마을(동춘동 222번지 일원, 약10,487㎡)

- 사업방식 : 주거환경관리사업
- 사업기간 : 2014. 1. ~ 2019. 12
- 사업비 : 2,933백만원
- 사업내용 : 기반시설 및 주거환경개선
 - 1단계(2015~2016) : 구거복개공사·하수관거설치, 도로포장·도로일부 개설
 - 2단계(2016) : CCTV추가·교체 설치, 마을표지석 조성
 - 3단계(2017~2018) : 농원마을 경로당(노인복지시설) 건립
 - 4단계(2019) : 소방시설개선, 쓰레기분리수거장 조성, 마을경관개선 등

○ 사업성과

- 농원마을 내 열악한 기반시설 정비 및 커뮤니티 공간 확충을 통한 지역주민의 주거환경 개선 및 복지향상에 기여

■ 청능마을 원도심 저층주거지 관리사업

○ 사업배경

- 노후된 주택이 밀집되어 있고 정비기반시설이 열악한 원도심 주택가의 편의시설 설치 및 기반시설 정비·환경개선 사업 추진하여 주민 복리를 증진하고 물리적인 환경개선 뿐만 아니라, 사회·경제적 개선하여 주민 중심의 공동체 활성화 추진

○ 사업개요

- 위치 : 청능마을(청학동 459-11번지 일원, 약21,914㎡)
- 사업방식 : 주거환경관리사업
- 사업기간 : 2014. 1. ~ 2018. 12
- 사업비 : 1,563백만원
- 사업내용 : 기반시설 및 주거환경개선
 - 1단계(2015~2016) : 경로당리모델링, 가로변 정비(담장개선·텃밭·화단조성 등), CCTV·보안등 설치, 비상소화함 설치
 - 2단계(2017~2018) : 가스배관 안전시설 덮개설치, 마을경관개선사업, 청능마을 경계석 정비, 도로포장(디자인길 조성), 경로당태양광설비 등

○ 사업성과

- 마을계획 수립단계에서 주민 워크숍을 개최하고 주민들의 적극적인 참여를 독려해 마을의 미래상을 설정하고 현안해결의 우선과제 선정과정을 거쳐 마을사업을 추진하여 주민의 만족도 상승
- 지속적인 마을환경 운영·유지관리 및 공동체 강화를 위해 주민운영 조직 체계를 정립하여 주민 스스로 만들고 가꾸어가는 주거 환경관리 사업의 실현

■ 안골마을 도시재생 뉴딜사업

○ 사업배경

- 인구의 감소, 산업구조의 변화, 주거환경의 노후화 등으로 쇠퇴하고 있는 지역에 도시재생사업을 통하여 경제적·사회적·물리적·환경적 요소 개선

○ 사업개요

- 위치 : 청학동 3-90번지 일원
- 면적 : 105,849㎡
- 사업비 : 228,9억원
- 사업내용 : 도시재생어울림센터(주민커뮤니티센터) 건립, 문화시설 건립, 도로정비 등

○ 추진실적

- 2019. 1.28. : 도시재생활성화계획 용역 착수
- 2019. 3. 4. : 2025년 인천도시재생전략계획(변경) 확정
 - ▷ 안골마을 도시재생활성화지역 지정
- 2019. 6.10. : 안골마을 도시재생활성화계획(안) 공청회 개최
- 2019. 6.19. : 안골마을 도시재생활성화계획(안) 수립을 위한 의회 의견청취
- 2019. 7.31. : 2019 하반기 도시재생 뉴딜사업 공모신청
- 2019. 8.23. : 2019 하반기 도시재생 뉴딜사업 현장실사
- 2019. 8.26. : 2019 하반기 도시재생 뉴딜사업 발표평가
- 2019.10.10. : 2019 하반기 도시재생 뉴딜사업 사업 선정 발표
 - ▷ 2019 하반기 도시재생 뉴딜사업 선정
- 2019.11.21. : 실현가능성 및 타당성 평가
- 2019.12.26. : 국가지원사항 확정(도시재생특별위원회 심의)

■ 공동주택관리 지원사업

○ 사업배경

- 공동주택 노후시설의 보수공사 등 공용부분 관리에 필요한 사업비의 일부를 지원함으로써 쾌적하고 안전한 공동주택 주거환경을 조성하고자 함

○ 사업개요

- 대상 : 관내 공동주택(아파트, 다세대 및 연립주택)
- 예산 : 700,000천원(구비 100%)
- 내용 : 단지 내 공용시설 개·보수비용의 일부를 지원
 - 단지 내 도로, 보안 등, CCTV 보수

- 하수도 준설 및 응급보수, 단지 개방을 위한 담장 허물기 사업
 - 주민공동시설(어린이놀이터, 파고라, 벤치, 생활체육시설 등) 보수
- 선정방법 : 공동주택지원 심의위원회를 통한 대상자 선정

○ 공동주택관리 지원사업 추진실적

- 2019. 1. 지원사업 계획 수립
- 2019. 2. 지원사업 홍보 및 신청 접수완료
- 2019. 3. 현장조사 및 대상자 선정
- 2019. 4. 대상자 선정 및 지원금 결정 통지
- 2019. 5. 공사 착공
- 2019. 6. ~ 11. 공사 준공 및 보조금 지급
- 2019. 12. 지원사업 정산 결과 보고(총 43개 단지 정산 완료)

○ 사업성과

- 노후 공동주택(아파트, 빌라 등)의 공용 시설물 보수를 통한 쾌적한 주거환경 조성 및 공사비 지원을 통한 구민의 경제적 부담 경감

■ 연수구 도시경관(디자인)계획 수립용역

- 용역범위 : 연수구 지역 (A=18.21km², 송도동 제외)
- 용역기간 : 2019. 5. 17 ~ 2020. 10. 15
- 용역내용
 - 경관자원 및 공공디자인 적용지역 조사 및 분석
 - 경관미래상 설정 및 경관 기본구상 제시
 - 경관 및 공공디자인 계획 수립
 - 경관관리방안 및 경관사업 추진방안 마련 등

■ 도시개발사업 조속추진

- 목적
 - 도심지 내 낙후 및 미개발지역 등에 대한 체계적 개발 및 주거환경 개선
 - 계획적인 도시개발사업을 통해 쾌적한 도시환경 조성 및 공공복리 증진

○ 사업개요

| 구분 | 동춘1구역 | 동춘2구역 | 송도역세권구역 | 송도 대우자판(주) |
|------|--------------------------------------|--------------------------------------|--------------------------------------|-------------------------------------|
| 위치 | 동춘동 752-4번지 일원 | 동춘동 210번지 일원 | 옥련동 104번지 일원 | 옥련동 · 동춘동 일원 |
| 면적 | 407,913m ² (123,394坪) | 228,944.7m ² (69,256坪) | 293,353m ² (88,740坪) | 538,600m ² (162,927坪) |
| 인구계획 | 8,300인 (3,293세대) | 6,134인 (2,405세대) | 7,299인 (2,862세대) | 10,193인 (3,920세대) |
| 시행기간 | 2008. 11. 24 ~ 환지처분일 (2020.12.31) | 2009. 4. 6 ~ 환지처분일 (2020.12.31) | 2014. 11. 24 ~ 환지처분일 (2020.12.31) | 2008. 12. 15 ~ 2020.12. 31 |
| 시행방식 | 환지방식 (민간개발) | 환지방식 (민간개발) | 환지방식 (민간개발) | 수용(사용)방식 (민간개발) |
| 감보율 | 53.29% | 48.49% | 47.12% | - |
| 사업비 | 745억원 | 805억원 | 1,928억원 | 6,638억원 |
| 시행사 | 동춘1구역 도시개발사업조합 | 동춘2구역 도시개발사업조합 | 송도역세권구역 도시개발사업조합 | (주)부영주택 |

○ 주요성과

〈동춘1구역 도시개발사업〉

- 2019. ~ : 기반시설공사
- 2019. 6.19 : 동춘1구역 초등학교 건립공사 착공 (* 2020. 8. 5 : 준공 예정)

〈동춘2구역 도시개발사업〉

- 2019. 6.14 : 구역지정(변경), 개발계획 수립(변경) 및 실시계획(변경) 인가 고시 (市)
 - ▷ 면적 : 234,235.6m²→228,944.7m² (감 5,290.9m²), 대2-10호선 구역 제척 L=129m→32m (감97m)
- 2019.11. 4 : 개발계획 수립(변경) 및 실시계획(변경) 인가 고시 (市)
 - ▷ 공동1-1BL 세대수 변경 : 587세대→641세대, 단독 8,9,10BL 허용용도(노인복지시설) 추가
- 2019.12.23 : 개발계획 수립(변경) 및 실시계획(변경) 인가 고시 (市)
 - ▷ 사업기간 연장 : 2019.12.31. → 2020. 6.30.

〈송도역세권구역 도시개발사업〉

- 2019. ~ : 지장물 보상협의 완료 및 철거

■ 불법 고정광고물 정비

- 고정광고물 정비 사업
 - 강제철거 및 자율정비 등 총 349건 정비
- 불법 옥외광고물 양성화 사업 추진
 - 사업기간 : 2019. 1 ~ 12월
 - 사업내용 : 관내 불법 옥외광고물 자진정비 안내문 발송 등 (옥련동, 송도동, 선학동, 청학동, 연수동)

■ 불법 유동광고물 정비

- 휴무 없는 불법유동광고물 단속 및 정비
 - 총 999,409건 정비
 - 단속의 시각시각인 주말 및 공휴일에 순차적으로 특별단속 실시, 현장 불법사항 즉시 시정 및 불법사항 사전 차단
- 상습적 불법광고물 게재자 44건 과태료 처분(과태료 96,585천원)

■ 불법유동광고물 수거보상제 실시

- 사업기간 : 2019. 1 ~ 12월
- 사업내용
 - 연수구 주민으로 이루어진 수거활동가 위촉
 - 불법유동광고물을 수거·정비한 실적에 따라 보상금 지급

■ 도시미관을 위한 경관사업 추진

- 경관사업지 유지 관리
 - 경관사업지 13개소에 대한 수시정비 및 보수공사 시행
 - 여름철 수경시설 5개소 운영 및 관리

■ 노후·불량 옥외광고물 정비를 위한 간판개선사업 추진

- 현대1차 아파트 및 동춘마을 아파트
 - 사업기간 : 2019. 1 ~ 8월
 - 사업개요 : N=42개업소 (동춘마을 10개업소, 현대1차 32개업소)
- 선학동 간판개선사업
 - 사업기간 : 2019. 7월 ~ 12월
 - 사업개요 : N=16개업소 (선학동 먹자골목 16개업소)

■ 함박마을 원도심 디자인활성화 사업 추진

- 사업내용
 - 사업위치 : 연수동 508번지 일원 (함박마을)
 - 사업개요 : A=319,673㎡(96,701坪)
 - 사업내용 : 문화소통 특화거리 및 여성친화도시 안전안심마을 조성
 - 사업기간 : 2019. 7월 ~ 12월

■ 현수막 지정게시대 교체 설치사업 추진

- 사업내용
 - 사업위치 : 관내 현수막 지정게시대 N=16개소 (유천아파트 앞 외)
 - 사업개요 : 지정게시대 N=16개소 (교체 14, 철거 2, 신설 2)
 - 사업기간 : 2019. 1월 ~ 10월

■ 동 행정복지센터 행정현수막 게시대 설치사업 추진

- 사업내용
 - 사업위치 : 관내 동 행정복지센터 게시대 N=8개소 (옥련1동(1), 연수2동(2), 청학동(3), 동춘2동(2))
 - 사업개요 : 행정현수막 게시대 N=8개소 (신설)
 - 사업기간 : 2019. 8월 ~ 9월

■ 색채디자인 및 컬러링 사업

- 연수고가교 및 함박마을 진입계단
 - 사업기간 : 2019. 1월 ~ 6월
 - 사업개요 : 연수고가교 교각 (N=4개소) / 함박마을 진입계단 (L=26m) 도색 등
- 경원고가교 및 동춘고가교
 - 사업기간 : 2019. 7월 ~ 12월
 - 사업개요 : 경원고가교 N=8개소 / 동춘고가교 N=4개소 (교각 도색)

■ 대중교통 활성화 및 만족도 제고를 위한 버스승강장 정비

- 노후된 버스승강장 13개소 교체
- 태양광 LED 조명 버스승강장 68개소에 설치
- 겨울철 버스승강장 바람막이 27개소 설치
- 폭염저감시설 설치(쿨링포그) 12개소 설치

■ 교통안전시설물 설치 및 보수

- 교통안전표지판 설치 및 보수 : 58개소
- 도로반사경 설치 및 보수 : 60본
- 차선규제봉 설치 및 보수 : 771개소
- 안전휀스 설치 및 보수 : 43경간
- 차선분리대 설치 및 보수 : 313경간
- 차선도색 : 485㎡

■ 어린이보호구역 개선 및 정비사업

- 2019. 4. ~ 2019. 5. : 연송초교 등 6개소 어린이보호구역 개선사업
- 2019. 6. ~ 2019. 7. : 예송초교 등 4개소 어린이보호구역 개선사업
- 2019. 11. ~ 2019. 12. : 옥련초교 등 2개소 어린이보호구역 개선사업

■ 과속경보 표지판 설치 및 정비

- 2019. 4. ~ 2019. 6. : 연화초교 등 4개소 설치공사
- 2019. 11. ~ 2019. 12. : 연송초교 등 2개소 설치공사
- 2019. 1. ~ 2019. 12. : 설치된 과속경보 표지판 수시 점검

■ 불법 주·정차 차량 단속

- 고정형 CCTV 교체 및 신규설치
 - 카메라, 프로그램 교체(41만 화소→300만 화소) : 5개소
 - 경제청 이관 단속 컨버터 설치 : 37개소
 - 상습민원발생지역 고정형 CCTV 신규설치 : 7개소
 - 신형 자동차 번호판(8자리) 인식기 업그레이드
- 4대 불법 주정차 주민신고제 시행
 - 2019. 4. 17.부터 국민의 안전을 위해 반드시 비워두어야 하는 4대 불법 주·정차 구역(소화전 교차로모퉁이, 버스정류장, 횡단보도)에 대해 안전신문고 앱을 이용하여 주민이 신고하면 단속공무원의 현장 출동 없이도 과태료를 부과

■ 자동차 관리사업 관리

- 자동차 종합정비업 및 전문정비업 지도점검 : 4회
- 무등록업체 지도점검 : 1건

■ 불법 자동차 단속

- 불법자동차 단속강화를 통한 도로환경 개선
 - 송도석산 및 능허대로 부근 불법자동차 단속강화로 도로상 무등록 차량 발생 근절
- 불법 구조변경차량 관련 시(市) 합동단속 : 2회
- 무단방치차량 처리 : 772건(자진처리 : 663건, 강제처리 : 109건)
- 불법구조변경 차량단속(안전기준 위반 차량 : 665대)

■ 지적기술

○ 지적 개요 및 현황

가) 2019. 지목별 등록현황

| 구분 | 계 | 전 | 답 | 임야 | 대 | 학교용지 | 도로 | 철도용지 | 구거 | 공원 | 잡종지 | 기타 |
|--------|--------|-------|------|-------|-------|------|-------|------|------|-------|-------|-------|
| 지번수 | 14,988 | 1,271 | 393 | 1,137 | 7,414 | 121 | 2,746 | 52 | 158 | 440 | 586 | 670 |
| 면적(km) | 54.95 | 0.85 | 0.29 | 3.95 | 16.5 | 2.72 | 8.83 | 0.13 | 0.08 | 7.81 | 8.09 | 5.7 |
| 구성비(%) | 100 | 1.55 | 0.53 | 7.19 | 30.03 | 4.95 | 16.07 | 0.24 | 0.14 | 14.21 | 14.72 | 10.37 |

나) 2019. 법정동별 등록현황

| 구분 | 지번수 | 면적(m) | 구성비(%) |
|-----|--------|--------------|--------|
| 계 | 14,988 | 54,947,865.8 | 100 |
| 옥련동 | 4,138 | 4,068,398.0 | 7.4 |
| 선학동 | 1,639 | 2,409,320.8 | 4.4 |
| 연수동 | 2,023 | 3,520,058.1 | 6.4 |
| 청학동 | 2,367 | 2,394,116.1 | 4.3 |
| 동춘동 | 2,604 | 5,817,277.7 | 10.6 |
| 송도동 | 2,217 | 36,738,695.1 | 66.9 |

다) 지적측량기준점 현황(경제자유구역 제외)

| 구분 | 지적삼각점 | 지적삼각보조점 | 도근점 |
|----|-------|---------|-------|
| 총계 | 4 | 18 | 1,525 |

○ 2019년 추진실적

가) 토지이동 처리 실적(경제자유구역 제외)

| 구분 | 토지이동 | | | | | 토지이동 등기축탁 |
|-----|------|-----|----|-------|-----|--------------|
| | 계 | 분할 | 합병 | 지목 변경 | 기타 | |
| 지번수 | 316 | 138 | 26 | 17 | 135 | 316 |

나) 지적민원 제증명 발급현황

(단위 : 건수)

| 구분 | 계 | 부동산 종합공부 | 지적도 (임야도) | 토지대장 (임야대장) | 토지이용계획 확인서 외 |
|----|--------|-------------|--------------|----------------|-----------------|
| 건수 | 31,013 | 190 | 4,112 | 20,448 | 6,263 |

다) 지적공부 소유권 정리현황

(단위 : 건수)

| 구분 | 계 | 소유권 보존 | 소유권 이전 | 기타 |
|-----|--------|--------|--------|-------|
| 필지수 | 34,054 | 11,406 | 17,708 | 4,940 |

■ 부동산 실거래 업무추진

| 거래구분 | 계 | 토지 | 건물 | 공동주택 | 단독주택 | 기타 |
|-------|-------|-----|-------|-------|------|-----|
| 매매 | 4,552 | 393 | 11 | 3,518 | 85 | 545 |
| 판결 | 34 | 18 | 4 | 8 | 0 | 4 |
| 교환 | 13 | 4 | 0 | 5 | 0 | 4 |
| 증여 | 424 | 27 | 9 | 366 | 6 | 16 |
| 신탁·해지 | 2,019 | 111 | 1,701 | 157 | 14 | 36 |
| 분양권 | 1,555 | 0 | 0 | 1,552 | 2 | 1 |
| 대물변제 | 4 | 0 | 0 | 0 | 0 | 4 |
| 기타 | 72 | 53 | 0 | 17 | 2 | 0 |
| 계 | 8,673 | 606 | 1,725 | 5,623 | 109 | 610 |

■ 조상땅 찾기 / 개인별 업무추진

| 구분 | 신청건수 | 제공필지수 | 면적(m) |
|----------|-------|-------|--------------|
| 조상땅 찾기 | 1,419 | 1,948 | 1,799,205.90 |
| 개인별 토지소유 | 1,823 | 996 | 5,906,971.10 |

■ 개별공시지가

○ 표준지 공시지가 심의

| 구분 | 계 | 옥련동 | 선학동 | 연수동 | 청학동 | 동춘동 | 송도동 |
|-----|-----|-----|-----|-----|-----|-----|-----|
| 필지수 | 422 | 96 | 46 | 82 | 61 | 59 | 78 |

○ 2019년 1월 1일 기준 개별공시지가 결정·공시

| 구분 | 계 | 옥련동 | 선학동 | 연수동 | 청학동 | 동춘동 | 송도동 |
|-----|--------|-------|-------|-------|-------|-------|-------|
| 필지수 | 13,111 | 3,534 | 1,538 | 1,938 | 2,276 | 1,715 | 2,110 |

○ 2019년 1월 1일 기준 이의신청

| 구분 | 계 | 옥련동 | 선학동 | 연수동 | 청학동 | 동춘동 | 송도동 |
|-----|----|-----|-----|-----|-----|-----|-----|
| 필지수 | 50 | 17 | 3 | 5 | 7 | 6 | 12 |

* 토지소유자(이해관계인) 감정평가사 상담제 실시 : 59명

○ 2019년 7월 1일 기준 개별공시지가 결정·공시

| 구분 | 계 | 옥련동 | 선학동 | 연수동 | 청학동 | 동춘동 | 송도동 |
|-----|-----|-----|-----|-----|-----|-----|-----|
| 필지수 | 148 | 12 | 92 | 6 | 5 | 1 | 32 |

■ 부동산중개업 관리

○ 부동산중개업 개설 등 민원 처리

| 구분 | 계 | 개설 | 이전 | | 고용인 | 폐업 |
|----|-----|-----|----|----|-----|-----|
| | | | 관내 | 관외 | | |
| 건수 | 894 | 190 | 84 | 23 | 456 | 141 |

○ 동별 부동산중개업 개설

| 구분 | 계 | 옥련동 | 선학동 | 연수동 | 청학동 | 동춘동 | 송도동 |
|----|-----|-----|-----|-----|-----|-----|-----|
| 건수 | 190 | 7 | 3 | 18 | 6 | 20 | 136 |

○ 부동산중개업 명찰패용제 운영

| 구분 | 계 | 개설 | 이전 |
|-------|-----|-----|----|
| 교부 건수 | 213 | 190 | 23 |

○ 부동산중개업 개설등록 사전예약제 운영

| 구분 | 계 | 옥련동 | 선학동 | 연수동 | 청학동 | 동춘동 | 송도동 |
|----|----|-----|-----|-----|-----|-----|-----|
| 건수 | 21 | 0 | 0 | 0 | 0 | 0 | 21 |

○ 부동산중개업소 지도·점검

| 구분 | 계 | 등록취소 | 업무정지 | 과태료 |
|----|----|------|------|-----|
| 건수 | 29 | 5 | 19 | 5 |

○ 더나누기 부동산중개업소 운영

| 구분 | 계 | 옥련동 | 선학동 | 연수동 | 청학동 | 동춘동 | 송도동 |
|-----|-----|-----|-----|-----|-----|-----|-----|
| 업소수 | 111 | 14 | 5 | 16 | 6 | 7 | 63 |

■ 도로명주소 업무추진

○ 도로명주소 부여

- 가) 신규 도로명 부여 : 56개 도로구간
- 나) 거리가게 도로명주소 부여 : 29개소
- 다) 국가지점번호 부여 : 5개 지점
- 라) 원룸·다가구주택 상세주소 부여 : 139개
- 마) 옥외 지진대피소(공원) 사물주소 부여 : 36개소

○ 도로명주소 안내시설물 설치

- 가) 보행자용 도로명판 설치 : 445개
- 나) 차량용 도로명판 설치 : 67개
- 다) 관내 주요거리 대상 자율형건물번호판 설치 : 52개
- 라) 국가지점번호 안내판 설치 : 5개

○ 도로명주소 홍보 및 주소체계 고도화

- 가) 초등학교, 노인복지관 등 방문교육 실시 : 27회
- 나) 도로명주소 안내도 제작·배부
- 다) 행정구역 통·리 공간정보 구축 : 508개

■ 공간정보 사업

○ 『스마트도시 현황과 정책과제』명사 특강 개최

- 명사(연세대학교 도시공학과 김갑성 교수) 특강을 통해 연수구 직원의 스마트도시에 대한 이해를 돕고 공간정보와 연계방안에 대한 모색

○ 부동산거래동향서비스 제공

- 연수구 행정동별 부동산의 거래량 및 거래금액을 도표화하고 주요 거래 지역에 대한 통계를 시각화하는 서비스 제공

○ ALL-PLATFORM(연수구 스마트 정책지도) 테스트오픈 및 터치스크린 연계

- 연수구 스마트 정책지도 ALL-PLATFORM 서비스의 테스트 오픈과 동시에 청장실 및 국장실의 터치스크린에 연계하여 인구,민원, 공약사업 등에 대한 실시간 현황 파악이 가능한 공간정보 서비스 제공

제2절 더불어 행복도시

■ 평생학습 네트워크 지원

- 평생학습나눔터(Learning-Shop) 운영 연중(상담인원 7,170명)
- 워크숍 개최 5월
- 평생교육협의회 등 개최 1회(3월)
- 평생학습 홍보 연중
- 평생학습박람회 개최 및 참가 11월
- 행복학습센터 운영 3월 ~ 11월(13개 프로그램)
- 연수구 북카페 운영 연중
- 교육민간사회단체의 공익사업 지원 연중
- 평생학습 명문도시 환경 구축 4월 ~ 10월
- 평생교육 특성화 사업지원 7월 ~ 10월
- 특목인생학교 운영 3월 ~ 11월(3개 프로그램)
- 연수구평생학습 소식지 및 성과집 발간 4월, 12월

■ 평생교육사업 추진

- 2019 인천 평생교육 실천대회 참가 11월
- 행복나눔 연수구 아카데미 개최 5회(4월, 7월, 9월, 11월, 12월)
- 연수구평생학습도시 중장기(2020 ~ 2024) 발전계획 수립 10월

■ 창의적 인재육성 프로그램 운영

- 학습지원활동가 양성 프로젝트 4월 ~ 11월
- 평생학습 강사학교 운영 5월 ~ 6월
- 온동네 특화프로그램 지원 사업 3월 ~ 12월

■ 고객중심 평생학습 제공

- 학습동아리 연수 및 지원
 - 신규 학습동아리 인큐베이팅 39명 수료(21개 동아리)
 - 평생학습 우수학습동아리 지원 10개 동아리 / 10,934천원

- 성인문해교육지원 4월 ~ 12월
- 연수나눔학교 운영 연중

■ 평생학습 교양프로그램 운영

- 평생학습 교양강좌 운영 연중
- 연수구민 아카데미 운영 4회(4월, 7월, 9월, 11월)
- 인생학교 운영 4월 ~ 11월

■ 공교육 내실화를 위한 교육지원

- 교육경비보조금 지원 64개학교, 29개사립유치원 / 6,290백만원
 - 학교 맞춤형 특화 프로그램, 블록체인, 환경개선지원, 수레바퀴 꿈 교실, 사립유치원 지원 등
- 교육복지우선지원사업 지원 146백만원
- 교육경비 보조금 집행상황 점검 및 정산 2019. 3월~2020. 2월

■ 학교 무상급식비 및 우수농축산물 차액 지원

(학교 무상급식비 지원)

- 학교무상급식비 지원 7,027백만원
- 학교무상급식비 지원 점검 2019. 6월(상반기), 11월(하반기)
- 학교 무상급식지원금 정산 2020. 2월

(우수농축산물 차액 지원)

- 우수농축산물 차액 지원금 교부 386백만원
- 우수농축산물 차액 지원금 점검 2019. 6월(상반기), 11월(하반기)
- 우수농축산물 차액 지원금 정산 2020. 3월

■ 연수구 장학재단(재단법인 연수인재육성재단)

- 제5회 장학금 지급 장학생 61명 / 49,547천원
- 장학재단 이사회 개최 총 4회

■ 연수교육혁신지구 운영

○ 마을교육활동가 양성과정 운영

- 마을교육활동가 입문 과정 30명 / 1,708천원
- 우리마을 알아보기 관내 초등학교 3학년, 8학급 / 2,960천원

○ 마을연계·감성문화 예술교육 지원

- 마을연계 교육과정 39개교 / 197,662천원
- 감성문화 예술교육 21개교 / 39,286천원

○ 신뢰의 민관학 거버넌스 운영

- 교육혁신운영위원회 구성 12명
- 교육혁신네트워크 구성 10명

■ 교육국제화특구 활성화

- GCF 모의 기후변화 펀딩컨테스트 개최 400여명 / 23,000천원
- 연수구 국제언어체험센터 운영 850여명 / 1,326,381천원
- 연수 외국어 열린 센터 운영 2,628명 / 298,494천원
- 학생 국제교류 프로젝트 실시 23명 / 15,552천원
- 과학예술영재학교 지원 655,000천원
- 글로벌 에듀업 프로젝트 지원
 - 글로벌 드림스쿨 지원 18개교 / 290,160천원
 - 글로벌 동아리 지원 30개교 45개동아리 / 65,640천원

■ 지역사회보장협의체 운영

○ 지역사회보장협의체 회의운영

- 대표협의체 6회 / 실무협의체 4회 / 전문위원회 13회 / 동위원장협의체 7회 / 실무분과 33회 등 총 66회 회의개최

○ 지역사회보장협의체 사업추진 현황

- 지역복지 기반조성 사업 : 2019년 연차별 시행계획 모니터링 및 평가, 2020년 연차별 시행계획 세부사업 수립
- ※ 2018년도 지역사회보장계획 시행결과 기초자치단체 부문 최우수상 수상
- 지역복지 네트워크 조성사업 : 사회복지기관 종사자 힐링교육, 지역사회보장협의체 워크숍, 역량강화교육, 성과보고회, 마을복지계획수립 지원단 운영사업
- 지역복지 개발사업 : 지역복지 자원조사 현행화 및 실무분과 협력사업

- 민간재원 후원사업 : 김장한마당 대축제, 주거취약계층 소규모 주거수선사업, 아동소원성취 프로젝트 소원을 말해봐 사업 등

■ 민관협력 사업 추진

- 한시간 나눔으로 한아름 행복을 사업 : 31명 / 19,147천원
- 일사천리 무료 포장이사서비스 사업 : 1명 / 700천원
- 주거안전지킴이 사업 : 58명 / 5,606천원
- 저소득층 월세보조 사업 : 4명 / 1,698천원
- 저소득층 자녀 학원연계사업 : 11명 / 2,680천원
- 즉석식품 꾸러미 배달사업 : 20명 / 2,477천원
- 주거환경 훅클린 사업 : 31명 / 4,750천원
- 천사(1004)가정 사랑연약 사업 : 84명 / 5,520천원
- 저소득 청소년 장학금 지원 사업 : 24명 / 12,000천원
- 찾아가는 공감세탁 서비스 지원 사업 : 334명 / 21,159천원
- 동 지역사회보장협의체 역량강화교육 지원 사업 : 328명 / 1,801천원
- 사랑의 무료급식 지원 사업 : 17명 / 12,000천원
- 연수구 김장한마당 대축제 : 1,259명 / 40,000천원
- 미추홀공덕회와 함께하는 생계비 지원 사업 : 11명 / 1,300천원
- 주거환경 취약가구 방제서비스 '해충Zero' 사업 : 171명 / 3,762천원
- 틈새 없는 가정 나눔결연사업 : 367명 / 20,200천원
- 소규모 주거수선사업 '만능손이 간다' : 54명 / 10,000천원
- 가스안전차단기 설치 지원 사업 : 300명 / 19,994천원
- 설 명정맞이 저소득층 후원금 지원 : 31명 / 3,100천원
- 저소득 건강취약계층 공기청정기 지원사업 : 22명 / 9,438천원
- 저소득층 미세먼지 마스크 보급사업 : 13,603명 / 215,156천원
- 연수 스케이팅 교실 사업 : 25명 / 0원(재능기부)
- 아동소원성취 '소원을 말해봐' 프로젝트 : 36명 / 15,000천원

■ 기부식품 제공기관(푸드뱅크, 푸드마켓) 운영

- 기부식품 제공기관 인건비 및 운영비 지원 : 241,076천원
- 기부식품 제공기관 정기 지도 점검 : 연1회 / 3개소
- 기부식품 제공기관 간담회 : 1회 / 3개소

- 이용자 현황 및 기부식(물)품 제공금액
 - 푸드뱅크 : 919명 / 601,905천원
 - 푸드마켓 1호점 : 1,830명 / 401,618천원
 - 푸드마켓 2호점 : 1,125명 / 428,851천원

■ 지역사회 서비스 투자사업 추진

- 아동청소년 심리지원 서비스 : 505명 / 300,967천원
- 아동정서발달 서비스 : 404명 / 318,575천원
- 노인수중운동 교실 : 141명 / 82,392천원
- 장애인 보조기기 렌탈서비스 : 26명 / 23,472천원
- 시각장애인 안마서비스 : 1,032명 / 656,901천원
- 정신건강 토탈케어 서비스 : 160명 / 178,605천원
- 치매 예방 인지 건강 프로젝트 : 93명 / 36,576천원
- 아동청소년 Dream Up 진로탐색 서비스 : 83명 / 42,760천원
- 부모 유아 관계 증진 서비스 : 28명 / 6,601천원
- 나를 찾는 5060 : 1명 / 972천원
- 성인 심리상담 서비스 : 130명 / 59,125천원
- 장애인 재활승마서비스 : 61명 / 51,114천원
- 장애인 맞춤형 운동처방서비스 : 32명 / 23,404천원
- 장애아동 학습지원 서비스 : 64명 / 48,915천원
- 오감쑹쑹 서비스 : 426명 / 191,149천원

■ 「찾아가는 보건복지서비스」 추진

- 주민자치형 공공서비스 구축에 따른 찾아가는 보건복지 인프라 확대
 - 저소득 밀집지역 5개 동(선학, 연1·2·2, 청학)에 맞춤형복지팀 신설 시범운영
 - 주민자치형 공공서비스 구축사업 관련 담당인력 68명 증원 배치
 - 보건·복지 서비스를 동시에 제공하는 기반 구축을 위한 보건소·區·洞 3자간 연계·협력 추진
 - 찾아가는 보건복지서비스 조기정착을 위한 맞춤형복지팀 모니터링 및 송도권역 월례회의 지속 실시
 - 송도권역 월례회의 추진(매월)
- 복지사각지대 발굴 및 지원체계 강화
 - 소리함 이웃사촌 확대 운영(오프라인 25개소, 온라인 14개소)
 - 복지사각지대 발굴을 위한 인적자원망 확대 운영(총 1,316명, 2019.12.31. 기준)
 - 복지사각지대 발굴 및 지원·연계 실적(총 2,302건, 2019.12.31. 기준)

- 고독사 예방 맞춤형 서비스 확대
 - 2019년 행정안전부 공모 선정 “주민생활현장의 공공서비스 연계강화사업” 「고독zero 연수구(고독사 예방 사업)」 추진
 - 「인천광역시 연수구 고독사 예방 및 지원에 관한 조례(2019.9.18.공포)」 제정
- 통합사례관리 체계적 운영
 - 집중 발굴기간 추진으로 신규 사례대상자 적극 발굴(연2회)
 - 14개 동 통합사례관리 운영현황 모니터링(격월) 및 지도점검(연2회) 실시

■ 기초생활보장

- 저소득층 기초생활보장급여 지원 : 26,480,239천원
- 기초생활수급자 및 차상위계층을 위한 정부양곡 택배비 지원 : 109,258천원
- 의료급여대상자의 사례관리 : 717명
- 저소득층의료급여비 지원 : 554,228천원
- 저소득 어르신 틀니 임플란트 본인부담금 지원 : 22,886천원

■ 자활지원

- 저소득층 자활근로 사업 : 9개 자활사업단 및 36개 시설 등 359명 / 2,741,496천원
- 자활성공 : 취·창업 3명, 탈수급 42명 (자활성공률 47.36%)
- 자활사례관리 지원 사업 : 사례관리사 1명 / 27,786천원
- 연수지역자활센터 운영 지원 : 324,146천원
- 저소득층 희망키움통장 사업
 - 희망키움통장 : 월 40여명 / 100,063천원
 - 희망키움통장Ⅱ : 월 340여명 / 572,079천원
 - 내일키움통장 : 월 50여명 / 41,489천원
 - 청년희망키움통장 : 월 40여명 / 145,230천원
- 저소득층 가사·간병방문 지원 사업 : 70명 / 209,302천원

■ 노인복지 증진

- 경로당 운영지원(운영비,개보수, 생활집기) : 154개소 / 1,565,489천원
- 경로당 여가문화지원사업 : 154개소 / 305,899천원
- 노인돌봄서비스(기본, 종합) 지원 : 986명 / 1,246,990천원
- 사랑의 안심폰 지원 사업(기기교체, 통신비, 수리비)지원 : 625명 / 130,021천원

- 독거노인 안전지킴이 사업 : 820명 / 1,710천원
- 노인복지시설(주거, 의료, 재가복지시설) 관리 및 지원 : 30개소 / 2,774,356천원
- 노인복지관 운영 지원 : 3개소 / 2,520,098천원
- 무료급식소 운영 지원 : 8개소, 694명 / 534,679천원
- 기초연금 지급 : 총 244,538명 / 58,231,841천원
- 노인일자리사업 지원 : 3,724명 / 11,176,056천원

■ 장애인복지 향상

- 저소득장애인 생활안정지원 : 7,055,297천원 / 10개 사업
- 장애인단체 육성지원 : 69,622천원 / 13개사업
- 장애인 편의시설 확충 및 관리강화를 위한 건축협약 : 253건
- 장애인 일자리 지원 : 878,365천원 / 69명
- 장애아동 재활치료사업 : 565,615천원 / 500명
- 장애인 활동보조지원사업 : 9,750,341천원 / 850명
- 장애인복지시설 지원
 - 운영비, 인건비 등 지원 : 6,815,289천원 / 17개소
 - 시설 기능보강비 지원 : 533,301천원 / 3개소
 - 장애인거주시설 위문 : 3,495천원 / 125명
- 장애인 맞춤형주택 리모델링 사업 : 33,083천원 / 22가구

■ 여성복지 증진

- 여성평등주간기념 「양성공감·폭력예방 연수구와 함께」 개최
- 공공화장실 불법촬영 카메라 점검활동 실시
- 여성·아동안심지킴이집 점검·운영
- 무인 여성안심택배함 3개소 확대 설치·운영

■ 저소득 한부모가정 및 다문화가족 지원

- 저소득 한부모가족 및 청소년한부모가족 9,291명 지원
- 한부모가족 복지시설 2개소 지원 644,525천원 지원
- 건강가정·다문화가족지원센터 통합 1개소 운영 845,896천원 지원
- 자녀돌봄 지원 강화
 - 아이돌봄 사업 지원 408명 1,360,000천원

- 공동육아나눔터 2개소 운영 84,800천원
- 다문화가족의 안정적 정착을 위한 생활 지원 243,990천원
- 고려인(외국국적동포) 사회통합지원사업 66,380천원

■ 건전한 청소년육성 지원

- 청소년 시설운영
 - 청소년수련관 운영 : 1개소 / 807,907천원
 - 청소년문화의집 운영 : 1개소 / 482,968천원
 - 청소년진로지원센터 운영 : 1개소 / 321,601천원
 - 청소년상담복지센터 운영 : 1개소 / 106,190천원
 - 학교 밖 청소년지원센터(꿈드림) 운영 : 1개소 / 249,773천원
- 청소년 보호사업
 - 학교폭력 예방 : 캠페인 연2회 실시 / 학교폭력대책지역협의회 1회 개최
 - 청소년특별지원 : 생활지원 7명, 학업지원 1명 / 총 12,140천원 지원
 - 청소년유해환경 개선활동 : 캠페인 6회 실시
 - 청소년 건강지원 : 총 477명 지원 / 청소년 관련시설 17개소에 현물지원
- 청소년 문화육성
 - 청소년동아리 지원 : 총 10개 관내 동아리 지원 / 총 12,500천원
 - 청소년 열린문화행사 지원 : 연 2회 개최

■ 아동복지 증진

- 결식아동급식지원
- 가정 중심의 보호아동 지원
 - 소년소녀 및 가정위탁아동 지원
 - 입양아동 양육수당 등 지원
- 요보호아동 자립을 위한 디딤씨앗통장 지원
- 학대피해아동쉼터 운영·지원
- 아동의 방과후돌봄을 위한 지역아동센터 지원
 - 지역아동센터 운영비·종사자 처우개선비·급식도우미 인건비 등 교부
 - 지역아동센터 프로그램비·학습환경비 교부
- 방과후교실 운영
 - 방과후교실 : 운영비, 인건비, 체험학습비, 교재교구비 등
- 아동의 건강한 성장 환경 조성을 위한 아동수당 지원

■ 드림스타트 사업 지원

- 아동 맞춤형 통합사례관리 : 314명(200가구)
- 실무자 및 아동복지기관 연계 사례회의 실시
 - 정기사례회의 43회, 외부통합사례회의 7회, 실무워킹회의 3회
- 아동통합사례관리사 전문성 및 역량 강화
 - 드림스타트 신규교육 1명, 전문화 교육 1명, 아동학대예방교육 9명, 슈퍼비전 4회
- 분야별 맞춤형 서비스 제공 (36개 사업)
 - 신체·건강(11), 인지·언어(9), 정서·행동(4), 부모·가족(12)
- 지역자원 발굴 및 지역주민 홍보
 - 유관기관 및 자생단체 홍보, 직원홍보 및 교육

■ 출산 친화환경 조성

- 둘째아 이상 출산장려금 지원 1,128명 / 1,495,300천원
- H-MOM 출산축하금 지원 2,537명 / 2,537,000천원
- 임신부 마더박스 지원 2,276명 / 350,410천원
- 저출산 대응 인식개선을 위한 구민운동
 - 저출산 대응 인식개선을 위한 집합 인구교육 27회
 - 저출산 대응 인식 개선 홍보 캠페인 활동 44회
- 육아코디네이터 지원사업 20,874천원
- 작은 결혼식 사진 및 웹툰 공모전 5월
- 저출산 대응 아이디어 공모전 9월
- 태교음악회 7월, 11월
- 유모차 소독기 설치·운영 19대

■ 보육기반 조성

- 어린이집 신규 인가 설치(민간·가정·직장) 14개소
- 국공립어린이집 확충
 - 신규 공동주택 8개소 / 1,384,031천원
 - 신축(기부채납) 1개소 / 791,493천원
 - 장기임차 전환 1개소 / 80,000천원
- 국공립어린이집 위탁운영자 선정(신규·변경) 17개소
- 신규 국공립어린이집 보육교사 인적성검사 22명 / 3,300천원

○ 어린이집 기능보강(개보수, 장비비)

- 어린이집 개보수 4개소 / 967,803천원
- 어린이집 장비비 6개소 / 12,000천원

■ 영·유아 보육 지원

- 영유아·누리과정 보육료 및 양육수당 지원 54,482,968천원
- 차액보육료 및 필요경비 지원 1,149,638천원
- 보육교직원 지원 36,917,994천원
- 어린이집 지원 16,902,861천원
- 도담도담 장난감 월드 운영 지원 822,884천원
- 육아종합지원센터 운영 지원 511,184천원

■ 어린이집 운영내실화 도모

- 어린이집 지도점검(정기 / 합동 / 수시 / 특별점검) 추진 317개소
- 공공형·인천형 어린이집 선정 36개소
- 열린어린이집 선정 80개소
- 우수어린이집 선정 30개소
- 어린이집 학대의심 아동 심리치료 지원사업 7명 / 1,178천원
- 우수어린이집 보육교직원 업무연찬 지원사업 30개소 / 28,168천원
- 어린이집 보육멘토링 운영 12개소 / 660천원
- 부모모니터링단 운영 100개소 / 9,640천원
- 국공립어린이집 근태관리시스템 운영 27개소 / 8,661천원

■ 전통시장 지원 및 지역물가 안정

- 시장 경영혁신을 위한 시장매니저 지원
- 시장 아케이드 보수를 통한 안전관리
- 지역물가관리를 통한 주민생활 안정 도모
- 물가대책위원회 운영
- 상가, 유통산업, 전통시장 등 활성화 지원

■ 연수구 지역화폐 도입 및 활성화 방안

- 효과적 사업 추진을 위한 연구용역 실시
- 지역화폐 도입 및 운영 방안의 각계각층 의견 수렴
- 규정 전 분야와 연계한 사업 홍보를 통해 지역화폐 조기 정착 도모
- 지역화폐와 연계한 권역별 상권 축제 개최

■ 농축산관리

- 환경 친화적인 자연 순환농업의 정착 및 고품질 안전농산물 생산을 유도하기 위하여 친환경 유기질 비료 지원 사업 및 밭농업 직불보조금 지원 사업 운영
- 식생활에 대한 인식 제고 및 식생활교육을 통하여 건전하고 올바른 식생활 문화를 정착하기 위한 바른 식생활 교육 지원 사업 운영
- 어린이의 식습관 개선 등 국민 건강증진 도모 및 국산 제철 과일 소비 확대를 촉진하기 위한 초등 돌봄교실 과일간식 지원사업 운영
- 공수의 위축 및 광견병 예방접종 연 2회(춘·추계) 정기적 실시 등 가축 방역에 철저를 기함
- 유실·유기동물의 적정 관리를 통한 동물 구조·보호 및 구민불편 해소와 동물보호법에 따른 적합한 관리로 동물복지 향상
 - 2019년 유기동물 보호관리 293건
 - 2019년 야간 및 공휴일 유기동물 구조 및 사체처리 108건

■ 중소기업육성

- 중소기업 기술지원단 운영 : 산학연 전문가의 중소기업 현장 기술지도
- 특허(지식재산) 종합 컨설팅 사업 : 특허, 상표, 디자인 등 지식재산 출원 지원
- 해외시장 개척단 : 수출을 희망하는 중소기업에 해외 유망시장 현지 바이어 섭외, 시장조사, 일정관리, 통역 및 항공료 일부 지원 등
- 해외전시회 개별참가지원 : 해외전시회에 참가하는 중소기업에 전시회 부스임차료, 운송비, 통역비 지원 및 사후관리
- 국내외 우수인증 획득지원 : 국내외 우수인증(KS 등) 획득 지원

■ 에너지관리

- 신재생에너지보급 주택지원 사업
 - 사업대상 : 주택지원 사업67가구, 미니태양광 158가구
 - 사업예산 : 115,800천원(구비)

○ 취약계층 에너지복지 사업

- 사업대상 : 사회복지시설(어린이집 등 58개소, 등기구 1541개)
국민기초생활수급가구(54가구, 등기구369개)
- 사업예산 : 121,000천원(국55.6%, 시22.2%, 구22.2%)

○ 가스시설 안전관리

- 인허가시설 및 다중이용시설 연5회 점검(대상업소 : 35개소)

○ 석유판매업소 유통질서 확립

- 주유소 연2회 점검(대상업소 : 17개소)

○ 에너지관련 시책 및 에너지절약 홍보 실시

○ 발전소 주변지역 지원사업

- 사업대상 : 송도 도로조명 교체사업
- 사업예산 : 70,405천원(발전소 특별회계)

○ 천연가스 생산기지 주변지역 지원사업

- 사업대상 : 송도3공구 도서관 부지매입, 송도체육센터 운영비, 셔틀버스 승강장 설치
- 사업예산 : 10,745,821천원(천연가스 특별회계)

■ 일자리 창출

○ 일자리 사업 지원

- 일자리 거버넌스 구축을 위한 일자리포럼 개최
- 청년희망프로젝트 추진
- 신중년 경력활용 지역서비스 일자리사업(50+컨설턴트) 추진
- 연수구 기업과 대학연계 채용설명회 개최
- 연수구 4차산업혁명 청년창업지원센터 개소 및 운영
- 지역주도 청년 일자리 사업 추진
- 공공근로사업
- 지역공동체일자리사업

○ 취업정보센터 운영

- 동(洞)행정복지센터 내 취업상담창구 운영(8개동, 직업상담사 배치)
- 채용행사 개최
 - 연수 일자리 한마당 개최
 - 구인·구직 만남의 날 개최
 - 언제나 면접실 운영(상시)
 - 찾아가는 취업지원서비스 운영

- 구인·구직 등 추진 실적

| 연도 | 구인인원 | 구직자수 | 알선건수 | 취업건수 | | |
|------|-------|-------|--------|-------|-------|------|
| | | | | 계 | 일반취업 | 공공근로 |
| 2019 | 2,397 | 3,591 | 17,893 | 2,462 | 2,383 | 79 |

○ 사회적기업 지원

- 사회적경제지원센터 운영
- (인증·예비)사회적기업 지정 및 재정지원
- 마을기업 육성
- 청년과 문화예술 기반으로하는 사회적경제기업 창업 지원
- 연수구 사회적경제기업 창업설명회 운영
- 청소년 사회적경제교실 운영
- 사회적경제기업 한마당 개최
- 연수구 사회적경제 웹툰·마스코트 공모전 개최

■ 쓰레기 없는 깨끗한 도시환경 조성

○ 생활폐기물의 적절한 배출 및 처리

- 생활폐기물 분리배출 홍보 외국어 홍보물 제작, 현장견학 등
- 생활폐기물 수집·운반업체 지도·점검 4개 업체, 연 2회
- 대형업체 종사원 안전교육 실시 연 2회
- 생활폐기물 수집·운반 대형업체 평가 10 ~ 12월
- 종량제 봉투 및 대형폐기물 스티커 판매소 정비 12월

○ 주민과 함께하는 정례 대청소 추진 연 12회

○ 생활쓰레기 무단투기 청소취약지역 개선활동 추진

- 청소취약지 대상 CCTV설치 13개소 24대
- 무단투기 단속 과태료 부과 138건 22,269천원

○ 재활용품 분리배출 생활화 및 일회용품 사용규제

- 재활용가능자원 분리배출 및 일회용품 사용규제 홍보 활동 강화
- 알뜰나눔장터 운영 연 5회
- 일회용품 사용억제 지도·점검 4,635개소
- 분리수거 의무대상시설 지도·점검 135개소
- 찾아가는 1일 자원순환 교실 운영 150교시

○ 재활용품 수집·운반 대형업체 운영 연중

○ 재활용품네마당 운영 연중

○ 종이팩·폐건전지 교환 창구 연중

○ 음식물류 폐기물 감량화 사업의 효율적 추진

- 음식물류 폐기물 줄이기 캠페인 실시 2019. 4~10월
- 음식물류 폐기물 수집·운반 업체에 무상 수거 방지를 위한 지도 실시 매월
- 일반음식점 대상 음식물류 폐기물 감량방법 교육, 홍보실시 2019. 5월
- 음식물류 폐기물 전용수거용기 관리실명제 시행 연중
 - 관내 소형음식점 중 146개소 실시

○ 공동주택 음식물류 폐기물 종량제(RFID방식) 추진

- 음식물류 폐기물 종량제(RFID) 개별계량장비(818대) 유지·보수 연중
- 개별계량장비(RFID방식) 투입구 개선 4~5월
- 공동주택 음식물류 폐기물 수거 수수료 부과·징수 매월
- 음식물류 폐기물 전용수거용기 세척 위탁 실시
 - 세척수량 : 전용수거용기 3,107개
 - 세척횟수 : 총 18회(1~3월, 10~12월 : 월 1회, 4~9월 : 월 2회)

○ 음식물류 폐기물 RFID 확대시범운영

- 다세대주택 156세대 2대 설치 2019. 5월

○ 단독주택 및 소규모 음식점 등 음식물류폐기물 종량제(납부필증 방식) 실시에 따른 홍보 및 단속

- 홍보활동
 - 알뜰나눔장터 개최 시 홍보부스 운영 : 5회
 - 소규모 공동주택(다가구주택 등) 음식물류 폐기물 공동배출 신청 안내
 - 부동산 중개업소와 연계한 소규모 공동주택 음식물류폐기물 배출안내
- 음식물류 폐기물 무단투기 단속 실시 및 과태료 부과 연중

○ 자동집하시설 운영 관리

- 자동집하시설 악취 및 기술 진단 용역 '18. 6. ~ '19. 3.
- 자동집하시설 운영 및 유지·보수 연중

○ 폐기물 배출업소 지도·점검

- 폐기물처리업·사업장·건설폐기물배출사업장 지도점검 : 연중
- 폐기물사업장 민·관 합동점검 실시 : 분기 1회

○ 폐기물처리계획서 등 허가 및 신고 수리

○ 폐기물 불법투기 사각지대 관리 강화

- 임대부지 불법폐기물 사전예방 홍보물 배포
- 도시 외곽 등 불법폐기물 야적 우려 지역 순찰

- 폐기물사업장 환경교육 및 홍보 강화
- 공공건설공사 순환골재 등 의무 사용 홍보

■ 생활환경개선으로 건강한 도시 조성

- 저녹스 보일러 교체 비용 지원 : 300대 (20만원 / 대)
- 어린이집 등 어린이활동공간 지도점검 : 164개소 (부적합 38개소)
- 석면피해 구제급여 지급 : 요양생활수당 4,246,510원, 요양급여 38,020원
- 슬레이트 처리비용 지원 : 2개 가구, 6,648,000원
- 석면건축물 및 석면해체사업장 관리
- 토양오염실태조사 실시 : 8개소
- 수렵면허 발급, 부상 야생동물 구조 및 치료
- 환경개선부담금 부과징수 : 37,134건, 징수율 86.4%

■ 배출업소 지도점검 및 관리

- 대기 및 수질오염물질 배출업소 지도점검

- 등급별 지도점검 실시
- 미신고 대기배출시설 폐쇄명령 실시 : 9개 (단위 : 개소)

| 대상 업소수 | 점검 업소수 | 위반 업소수 | 조치내역 | | | | |
|-----------|-----------|-----------|------|------|-----------|--------------|----|
| | | | 소계 | 기준초과 | 비정상 가동 | 무허가 (미신고) | 기타 |
| 67 | 67 | 12 | 12 | 2 | - | 9 | 1 |

- 비산먼지발생 및 특정공사 신고 사업장 관리

- 먼지 및 소음 발생 신고 사업장 지도점검 : 연중
- 비산먼지 및 소음 억제시설 부적정 운영 등 행정처분 실시 (단위 : 개소)

| 대상 업소수 | 점검 업소수 | 위반 업소수 | 조치내역 | | | | | | |
|-----------|-----------|-----------|------|----------|------------|----------|----|--------------|----|
| | | | 소계 | 사용 중지 | 조치이행 명령 | 개선 명령 | 경고 | 과태료 (병과) | 기타 |
| 199 | 429 | 31 | 31 | - | - | 13 | 9 | 23 (병과14) | 1 |

■ 기후변화 대응 선도도시 조성

- “GCF의 날” 개최 : 2019. 10. 25.(금)
- “세계 모의 기후변화 당사국 총회” 개최 : 2019. 11. 22.(금) ~ 24.(일) (3일간)
- 어린이 환경 프로그램 운영
 - 환경사랑 그림그리기 공모전 : 2019. 5 ~ 6월
 - 환경교육 뮤지컬 공연 : 2019. 9월, 11월 총 5회
 - 도전! 어린이 환경골든벨 : 2019. 11. 8.(금)
- 탄소포인트제 운영 : 18,901세대 가입
- 비산업부문 온실가스 진단·컨설팅 : 414개소
- 공공부문 온실가스 감축 목표 달성 : 30%
- 자동차 배출가스 관리
 - 매연 비디오 단속 : 21회 3,395대
 - 매연 과다 발생 차량 신고 처리 : 183건
 - 자동차 서비스센터 협업 배출가스 무료점검 : 8회
 - 공회전 제한지역 점검 : 232회 14,908대
 - 이륜자동차 정기검사 안내 : 180건

■ 자연환경 생태관리 추진

- 승기천 환경정비 용역 실시 : '19. 3월 ~ 12월, 주5회 2인 고정배치
- 승기천 하상 준설 및 차집찬널 정비 실시 : 연 2회
- 아름다운 생태하천길 조성 사업
 - 승기천 살리기 경관재정비 사업 : '19. 4월 ~ 7월
 - 유채꽃 초화류 꽃길 조성 : '19. 3월 ~ 5월
 - 가을 초화류(백일홍 등) 꽃길 조성 : '19. 8월 ~ 10월
 - 제초 및 생태계교란식물 퇴치 사업 : 연 3회
- 승기천 태풍피해 수목 정비 공사 : 연 2회
- 승기천 약취저감 가림막 설치 : 2개소
- 승기천 횡단보도 및 계단번호판 설치 : 29개소
- 습지보호지역 관리위원회 개최 : 2회
- 습지환경정화 실시 : 3회, 18,69톤 처리
- 아시아 세계습지네트워크 가입 : '19. 7. 19
- 습지 인식 증진 및 교육 실시 : 20회

■ 쾌적한 생활환경 조성

○ 개인하수처리시설 및 물 재이용시설 관리

- 개인하수처리시설 2,778개소 청소율 향상을 위한 홍보를 위한 안내문 발송 및 현수막 게시
- 휴가철 야영장 오수처리시설 특별 점검 : '19. 7. 25.
- 하수처리구역 외 오수처리시설 69개소 지도점검 및 방류수 수질측정
- 물의 재이용시설 지도점검 (27개소)
- 분뇨수집운반업체 등 관련사업장 지도점검 (10개소)
- 중수도 및 빗물이용시설 관리 강화

○ 쾌적하고 깨끗한 공중화장실 관리

- 공중(중점개방)화장실 6개소 불법카메라 설치여부 지도 점검 : 10회
- 공중화장실 분기별 점검(설명절, 휴가철, 추석명절, 동절기)
- 공중(중점개방)화장실 시설개선 등 보수공사 및 물품지원 : 4,612천원

■ 공원조성 및 관리

○ 장기미집행 공원·녹지 등 조성사업

- 동곡어린이공원 실시계획(최초) 인가[연고 제2019-60호] / 농원·학나래·사모지 근린공원 실시설계 및 영향평가 용역 추진 / 송도2근린공원 공원조성계획(변경) 수립 및 도시계획위원회 심의, 청량근린공원(외국인모지 주변) 조성계획 수립 용역 추진, 새빛공원 조성계획(최초) 수립

○ 주민과 소통·교류를 통한 효율적인 사업추진 및 공원조성 후 이용 활성화

- 무주골공원 보상협의회 개최(1 / 7) / 농원공원 조성계획변경 주민설명회(3 / 26, 7 / 24, 9 / 25) / 청량공원 조성계획변경 주민설명회(4 / 8, 5 / 20, 11 / 5) / 반려견 놀이터 조성을 위한 주민의견청취(4 / 30) / 송도2공원 전략환경영향평가 주민설명회(10 / 2)

○ 공원·녹지 유지관리 (1·2·3·4구역) : 도시공원 57개소, 녹지22개소

- 제초, 수벽전정, 시설관리, 전지, 낙엽수거, 고사목벌채 등

○ 공원·녹지 잔디관리 : 잔디생육 공원 49개소, 녹지 15개소

- 잔디약제방제 8회 및 인력제초

○ 공원 화장실 청소 및 시설관리 : 공원 내 화장실 44개소 위생관리

○ 공원 수경시설 위생관리 사업 : 연수지역 수경시설 21개소 관리

○ 공원 물놀이장 관리 사업 : 공원 물놀이장 4개소 수질검사 및 안전요원 배치

○ 공원 연못 수질개선 사업 : 연못 2개소 연못 수질관리, 청소

○ 공원 등 유지보수 : 공원등 2,827개, 제어함 94개, 기타 전기시설 유지보수

○ 어린이 놀이터 소독 : 공원 45개소 어린이놀이터 모래 및 탄성포장재 각 2회 소독

○ 연수1녹지 북측구간 공원등 설치 : 연수1동 용담지하차도 ~ 청학사거리 구간 공원등 설치

○ 청량산 계곡 자연형 물놀이장 조성사업 : 옥련동 산63-2번지 일원 수조 및 계류 1개소 조성, 앉음벽 98m, 안내판 4개소, 휴게대크 9개소, 부정형판석포장 265㎡, 보행매트 포장 103㎡, 목교1개소 설치

○ 노후어린이공원 정비 (선유, 이야기, 안골, 하나, 연일공원) : 조합놀이대 5개소 교체, 모래포장 탄성포장재로 1,296㎡ 변경, 주민 휴식공간 5개소 조성, 앉음벽 2개소 설치, 체련 단련기구 8개 설치,

○ 연수둘레길 황톳길 조성사업 : 선학동 승기천변 730m 황톳길 조성, 세죽장, 황토볼썬터, 발물썬터 등 설치

○ 벚꽃로 꽃무릇 조성사업 : 청학동 453번지 일원 벚꽃로 꽃무릇 74,000본 식재, 평의자 10개 설치

○ 느티나무어린이공원 환경개선사업 : 파고라 1개소, 등 의자 2개소, 평의자 4개소, 조합놀이대 1개소, 그네 1개소, 데크1개소, 안전난간 21m, 쪼작살 1100주, 황매화 1100주, 치자나무 900주, 산철쭉 1700주, 자산홍 1700주 화살나무 1000주 투수블럭 포장 209㎡, 고무칩포장 146.5㎡, 황토포장 44.3㎡

○ 녹색도시 환경 조성사업(문남,함박,마리공원) : 덩굴장미 574본, 리빙스텐데이지 620본, 마가렛 620본, 페츰니아 620본, 팬지620본 덩굴아치 20개

○ 청학근린공원 환경개선사업 : 야외무대(15.4*7.5)1개소, 야외무대(6*7)1개소, 숲놀이시설 3개소, 찻나무 20주, 느티나무 8주, 산철쭉 150주, 잔디 912㎡, 판석포장 243.5㎡

○ 솔안공원 휴게시설 설치 : 솔안공원 내 어르신 쉼터 2개소 조성

○ 부수지공원 그늘막 설치 : 부수지 공원 물놀이장 이용객을 위한 내 야외휴게공간 2개소 설치

○ 공원화장실 입구 반려견 대기공간 설치 : 공원화장실 39개소 반려견 안전고리 설치

○ 능허대공원 담장정비 : 능허대공원과 윤성아파트 경계 담장 경계수목 식재 : 산철쭉 200주, 화살나무 500주, 영산홍 430주, 쥐똥나무 1200주 식재

○ 새싹공원 장미넝쿨터널 설치 : 새싹공원 내 아치터널 5개, 플랜터박스 10개, 덩굴장미 80본, 초화류식재 600본, 상부망 철치 1개소

■ 녹지 및 휴식공간 마련

○ 녹지대 유지관리공사 : 쉼터 35개소, 가로녹지 100,490㎡, 가로수 40,501주

○ 녹지대 수시정비 : 연수구 관내 가로녹지, 쉼터 등

○ 가로수 보식공사 : 느티나무 등 4종 65주, 쥐똥나무 외 2종 8,000주 식재

○ 버즘나무 수형조절사업 : 버즘나무 1,878주 수형조절

○ 가로수 수형조절공사 : 경원대로 등 수형조절 167주 가지치기

○ 송도석산 힐링공간 조성사업 : 텃밭 조성(4,200㎡), 도시농업 교육

○ 도시텃밭 사업 : 연수사랑텃밭 및 송도행복텃밭 운영(4월~10월)

○ 도시녹지관리원 운영 : 녹지관리전문인력(기간제근로자) 2명 운영(7월 ~ 12월)

○ 꽃길조성 및 유지관리공사 : 로프화단 내 계절초화 식재 및 유지관리

○ 공한지 계절초화근락 조성사업 : 보리,메밀,초화 파종 120,000㎡

- 명상숲(학교숲)조성사업 : 수목식재 및 휴게시설 설치(대건고등학교)
- 주민참여형 가로수지킴이 운영 : 가로수 지킴이 선정하여 녹지 관리 물품 제공
- 습터 환경 정비사업 : 보행자전용도로 2·3호습터 관목류 3종 2,516주, 초화류 9종 11,400본 식재 등
- 가로수 생육환경개선사업 : 벚꽃로, 비류대로 506번길 내 가로수 보호판 150개 설치 등

■ 산림보호 및 재해예방

- 조림사업 : 해송 220본 식재
- 산림병해충 방제사업 : 고사목 벌채·훈증 175주, 끈끈이로트랩 설치 9001주
미국선녀벌레, 갈색날개매미충 등 지상약제 살포(150ha)
소나무 재선충병 예방나무주사 4,000본
- 숲가꾸기 : 덩굴제거 17ha
- 산불예방전문 진화대 운영(10명) 및 상황실 운영(2.1 ~ 5. 15, 11. 1 ~ 12. 15)
- 산림내 재해예방 사업 : 플룸관 등 설치 66m, 낙석방지망 160㎡, 개나리식재 1,000주
- 등산로 정비 및 유지관리 : 숲길조성관리사업 205m
- 산림복지 사업 : 유아숲교육위탁운영사업 1식, 봉재산 물놀이장 운영

■ 음식문화 개선사업 추진

- 『민·관·산·학이 함께 만들어가는 ‘생동감축제 오십시영’ 확대』 개최
 - 일 자 : 2019. 5. 10.(금) ~ 5. 11.(토)
 - 장 소 : 선학동 음식문화시범거리 일원
 - 내 용 : 7080추억의 노래경연대회, 버스킹공연, 아트프리마켓, 상인회장기자랑, 거리퍼포먼스 등
 - 추진실적 : 관람인원 3,000여명, 공연 및 샐러 160팀 참여
 - 추진성과 : 2019년도 행사관람 주민만족도 조사결과 (단위 : %)

| 행사 만족도 | 계 | 만족 | 보통 | 불만족 |
|--------|------|-------|------|------|
| | 100% | 91.8% | 7.3% | 0.9% |

- 『2019 인천송도 카페&디저트쇼』 개최
 - 기 간 : 2019. 9. 20.(금) ~ 9. 22.(일)
 - 장 소 : 송도 컨벤시아 1홀 전시장
 - 주최주관 : 인천광역시 연수구, 매경미디어그룹 MBN
 - 참가대상 : 디저트 취급업체(제과제빵, 커피, 음료, 아이스크림, 장비·포장재 등)

- 주요내용 : 연수구 우수 식품존(우수음식점, 제과제빵, 커피 및 식품제조 등)
전국 베이커리 전시 및 홍보
가족빵빵샌드위치 경연대회 등 각종 경연대회
디저트&아트 프리마켓 등
- 추진실적 : 참여관객 17,323명
박람회 참여 업소수 67개 업체, 99개 부스
경연대회별 참여인원 61팀 160명 참여

○ 『마을브레드(Bread), 공동브랜드(Brand) ‘빵안애’ 육성』

- 추진목적 : 지역음식문화를 아우르는 공동브랜드 구축을 통한 구도심 베이커리 영업주 보유 기술력 보존 및 자영업 공동협력 강화
- 대 상 : 관내 제과점영업
- 추진실적
 - 민·관·학 협업을 통한 사업홍보 및 디자인 개발
 - 브랜드 BI 상표출원 신청



- 경연마인드 교육 및 시설자금 지원
- 지역사회공헌사업 참여 : 위생단체협의회 드림릴레이 재능기부 참여 및 연말 사랑의 케이크 나눔행사 주관

■ 위생접객업소 위생관리

- 식품·공중업소 지도단속 : 연중
 - 구 자체단속 : 정기 및 수시
 - 소비자식품 및 명예공중위생감시원 합동점검 : 분기 1회 이상
 - 유관기관 합동(식약청, 경찰, 시청) : 분기 3회 이상
- 불법영업근절 예방 홍보 : 연중

■ 이·미용업 공중위생서비스 평가실시

○ 공중위생업소 위생서비스의 질적 향상 도모 및 구민 삶의 질 향상을 위해 위생서비스 수준 평가 실시

(단위 : 개소)

| 구분 | 계 | 이용업 | 미용업 (일반) | 미용업 (피부) | 미용업 (손톱·발톱) | 미용업 (화장·분장) | 미용업 (종합) |
|----------------|-------|-------|----------|----------|-------------|-------------|----------|
| 계(A+B+C) | 829 | 55 | 359 | 133 | 92 | 12 | 178 |
| 90점이상(A) | 615 | 29 | 254 | 120 | 85 | 12 | 115 |
| 80점이상 90점미만(B) | 181 | 18 | 95 | 9 | 5 | 0 | 54 |
| 80점미만(C) | 33 | 8 | 10 | 4 | 2 | 0 | 9 |
| 평균 득점 | 93.2점 | 88.2점 | 94.0점 | 95.4점 | 94.6점 | 94.7점 | 92.3점 |

○ 업종별 민원처리 현황

(단위 : 건)

| 업종 | 민원처리현황 | | | | | |
|-------------|--------|-----|-----|------|-----|-----|
| | 처리건수 | 신규 | 변경 | 지위승계 | 폐업 | 재교부 |
| 숙박업 | 27 | 1 | 5 | 20 | 1 | 0 |
| 목욕장업 | 10 | 4 | 4 | 0 | 2 | 0 |
| 이용업 | 16 | 6 | 3 | 2 | 5 | 0 |
| 미용업 | 288 | 112 | 76 | 32 | 65 | 3 |
| 세탁업 | 25 | 3 | 4 | 6 | 12 | 0 |
| 건물위생관리업 | 14 | 5 | 5 | 0 | 4 | 0 |
| 일반음식점 | 1,617 | 447 | 286 | 584 | 266 | 34 |
| 휴게음식점 | 678 | 378 | 75 | 87 | 133 | 5 |
| 유흥주점 | 52 | 1 | 9 | 39 | 3 | 0 |
| 단란주점 | 8 | 0 | 0 | 6 | 0 | 2 |
| 위탁급식영업 | 53 | 12 | 21 | 3 | 17 | 0 |
| 제과점 | 70 | 30 | 9 | 10 | 21 | 0 |
| 집단급식소 | 67 | 25 | 25 | 0 | 17 | 0 |
| 식품제조가공업 | 30 | 10 | 8 | 6 | 6 | 0 |
| 즉석판매제조가공업 | 675 | 568 | 28 | 18 | 59 | 2 |
| 식품운반업 | 1 | 0 | 0 | 1 | 0 | 0 |
| 식품소분업 | 15 | 6 | 5 | 0 | 4 | 0 |
| 식품자동판매기영업 | 73 | 36 | 9 | 10 | 16 | 2 |
| 유통전문판매업 | 13 | 5 | 5 | 0 | 3 | 0 |
| 집단급식소 식품판매업 | 6 | 1 | 4 | 0 | 1 | 0 |
| 기타식품판매업 | 10 | 5 | 2 | 2 | 1 | 0 |

| 업종 | 민원처리현황 | | | | | |
|-------------|--------|-------|-----|------|-----|-----|
| | 처리건수 | 신규 | 변경 | 지위승계 | 폐업 | 재교부 |
| 건강기능식품일반판매업 | 219 | 99 | 38 | 14 | 67 | 1 |
| 건강기능식품유통전문 | 7 | 4 | 3 | 0 | 0 | 0 |
| 총계 | 3,974 | 1,758 | 624 | 840 | 703 | 49 |

○ 공중위생 단속 실적

• 지도점검 현황

(단위 : 건)

| 구분 | 이·미용업 | 목욕장업 | 숙박업 | 건물위생 관리업 | 위생용품 제조업 등 | 세탁업 |
|-------|-------|------|-----|----------|------------|-----|
| 건수 | 1,193 | 94 | 93 | 39 | 8 | 15 |
| 1,442 | | | | | | |

• 행정처분 현황

(단위 : 건)

| 구분 | 허가등록 취소 | 영업소 폐쇄 | 영업정지 | 개선명령 | 경고 | 과태료 부과 | 과징금 부과 |
|----|---------|--------|------|------|----|--------|--------|
| 건수 | 0 | 9 | 1 | 8 | 3 | 16 | 5 |
| 42 | | | | | | | |

○ 위생지도 단속 실적

• 지도점검 현황

(단위 : 건)

| 구분 | 일반음식점 | 휴게음식점 | 유흥·단란주점 | 제과점영업 | 집단급식소 | 위탁급식영업 |
|-------|-------|-------|---------|-------|-------|--------|
| 건수 | 2,930 | 555 | 133 | 244 | 347 | 88 |
| 4,279 | | | | | | |

○ 행정처분 현황

• 대상 : 식품접객업소(일반, 휴게, 제과, 유흥, 단란, 위탁급식), 집단급식소

(단위 : 건)

| 구분 | 영업정지 | 과태료 | 과징금 | 시설개수 명령 | 영업소 폐쇄 | 시정명령 | 허가 및 등록취소 |
|-----|------|-----|-----|---------|--------|------|-----------|
| 건수 | 11 | 100 | 15 | 70 | 4 | 51 | 2 |
| 253 | | | | | | | |

○ 위반내용에 따른 행정처분 건수

(단위 : 건)

| 구분 | 변경 신고 미필 | 영업자 준수사항 위반 | 시설기준 위반 | 위생적 취급기준 위반 | 건강진단 미필 | 이물 혼입 | 위생교육 미필 | 보관기준 위반 등 | 기타 |
|-----|----------|-------------|---------|-------------|---------|-------|---------|-----------|----|
| 건수 | 7 | 39 | 71 | 36 | 27 | 12 | 34 | 25 | 2 |
| 253 | | | | | | | | | |

○ 식품관련영업 단속 실적

- 지도점검 현황

(단위 : 건)

| 구분 건수 | 식품제조 가공업 | 즉석 판매제조 가공업 | 식품 운반업 | 식품 소분업 | 식품 자동판매기 영업 | 유통 전문판매 | 집단급식소 식품 판매업 | 기타식품 판매업 | 용기포장 제조업 | 건강기능 식품일반 판매업 | 건강기능 식품유통 전문 |
|----------|-------------|-------------------|-----------|-----------|-------------------|------------|--------------------|-------------|-------------|---------------------|--------------------|
| 1,211 | 112 | 326 | 13 | 48 | 232 | 32 | 50 | 99 | 2 | 286 | 11 |

- 행정처분 현황

(단위 : 건)

| 처분명 건수 | 허가등록 취소 | 영업소 폐쇄 | 영업정지 | 개선명령 | 경고 | 과태료 부과 | 과징금 부과 |
|-----------|------------|-----------|------|------|----|-----------|-----------|
| 30 | 0 | 3 | 6 | 2 | 0 | 18 | 1 |

○ 재난배상책임보험 가입 현황

- 가입 현황

(단위 : 개소)

| 대상 | 가입대상시설 | 가입시설 | 가입률(%) |
|------------------------------|--------|------|--------|
| 3000㎡ 미만의 숙박업 | 53 | 53 | 100% |
| 1층에 위치한 100㎡이상의 일반음식점과 휴게음식점 | 356 | 356 | 100% |

○ 가입 관리

- 신규 신고업소 및 지위승계 업소에 가입안내문 배부
- 기존업소 보험 갱신만료일 도래 시 공문 발송 및 유선 통보

■ 식품접객업소 지도단속 강화 및 불법 영업 근절

○ 식품접객업소 및 집단급식소 불법영업행위 근절을 위한 지도·점검

- 식품접객업소 및 집단급식소 민원처리 : 상시
- 불법영업 근절을 위한 취약지역 지도·점검(야간단속) : 주 1회 이상

○ 식품안전관리 지침에 따른 시기별 지도·점검 및 수시점검 실시

- 유치원, 어린이집 집단급식소 지도·점검
- 배달전문 음식점 특별 지도·점검
- 청소년 유해 식품접객업소 지도·점검
- 가정의 달 대비 패밀리 레스토랑 등 다중이용시설 식품접객업소 지도·점검 등

- 식품접객업소 내 어린이 놀이시설 안전관리 : 연중
- 무신고 식품접객업 근절을 위한 일제단속 및 송치 : 연중
- 국·내외 행사 식음료 안전관리 검식 등 지원

■ 식중독 예방관리 강화

- 식중독 예방관리 사업 지속 추진
- 식중독 비상근무 실시 : 연중
- 식중독 발생 우려 업소 지도점검 관리 : 연 2회
 - 집단급식소, 뷔페 및 대형음식점, 취약계층 어린이 급식시설, 지역 아동센터 등
- 식중독 예방을 위한 조리식품 수거검사 : 연중
- 식중독 예방을 위한 ATP 컨설팅 사업 실시 : 연중
- 안전 매뉴얼에 따른 식중독 발생 현장 대응 모의훈련 강화
- 홈페이지, 신문, 홍보물 제작 등을 통한 식중독 예방 홍보 및 교육 : 연중

■ 유통식품 관리 및 안전성 검사 강화

- 국민다소비식품 및 위해 우려식품 중점 수거검사
- 부적합 제품에 대한 신속한 사후관리 : 수시
- 수거·검사 실적 : 727건(적합 : 724건 / 부적합 3건)

(단위 : 건)

| 수거유형 | 계 | 가공식품 안전성검사 | 방사능 안전성 검사 | 농·수산물 안전성검사 |
|------|-----|------------|------------|-------------|
| 수거건수 | 727 | 600 | 52 | 75 |

○ 부적합 내역

| 식품유형(제품명) | 부적합내역 | | | 조치결과 |
|-------------|----------------------------|--------------|--------------|-------------|
| | 검사항목 | 기준규격 | 검사결과 | |
| 농산물(깎쪽파) | Chlorothalonil (클로로탈로닐) | 2.0 mg / kg | 6.8 mg / kg | 부적합 제품 유통차단 |
| 수산물(자숙논우렁살) | 내용량 | 291 g 이상 | 270g | 부적합 제품 유통차단 |
| 수산물(우럭) | 동물용의약품 (트리메토프림) | 0.05 mg / kg | 0.29 mg / kg | 부적합 제품 유통차단 |

■ 어린이 식생활 안전관리

- 어린이 기호식품 안전관리 강화
 - 어린이 기호식품 전담관리원 지정·관리 : 10회
 - 어린이 기호식품 조리·판매업소 위생관리 모니터링 : 2,392개소
 - 특정일(빼빼로데이, 성탄절 등) 및 학교주변 어린이 기호식품 수거검사 : 141건
 - 학교 등 우수판매업소 추가 지정 : 8개소
 - 어린이 식품안전보호구역 표지판 개·보수 : 43개 구역(재설치 10, 보수 33)
 - 영양성분 및 알레르기 유발식품 표시 여부 중점·점검 : 25개소
- 소규모 급식시설 위생·영양관리 강화로 안심환경 조성
 - 어린이 급식소 위생·영양 순회 방문 지도 : 영양 648회 / 위생·안전 844회
 - 어린이 위생·영양 교육 프로그램 운영 : 282회 / 7,373명
 - 식단 및 레시피, 가정통신문 개발·보급 : 68,306회
- 어린이의 올바른 식생활 실천 문화 확산
 - 체험형 교육 프로그램 운영 및 식생활 교육·홍보 등 소통 강화를 통해 올바른 식습관 형성 및 식품 선택 능력 배양 기여

■ 주민건강관리 증진

- 양방진료 17,837명, 한방진료 13,278명, 물리치료 13,186명
- 방사선 검사 48,538명, 골다공증 검사 2,048명
- 제증명 발급 및 민원접수·수납·발급 154,648건
- 주민건강을 위한 의·약물관리 : 351회
- 구강보건사업
 - 학교 구강보건실 운영 : 65회 / 3개소
 - 어린이 충치예방 사업 : 3,920명
 - 어린이 구강 뮤지컬공연 : 4회 / 1,505명
 - 생애주기별 구강건강관리교육 : 8,453명
 - 아동·청소년 치과주치의사업 : 316명 / 15개소
 - 보건소 구강진료사업 : 2,177명
- 어르신 진료사랑터 운영 : 12,400명
- 성병진료 및 검진 1,075명
- 감염병 예방 및 확산방지를 위한 방역소독사업

- 화학적 방제 : 분무소독 1,691회, 연무소독 1,106회, 연막소독 164회, ULV 9회, 유충구제 4,060개소
- 물리적 방제 : 해충퇴치기 114대 운영, 모기기피제함 8개소 운영

- 국가결핵관리사업 :
 - 객담검사[조기발견 및 추구관리] : 2,521건
 - X-선검진[조기발견 및 추구관리] : 1,090건
 - 결핵환자 및 잠복결핵 등록관리 : 267명
 - 취약계층이동검진 : 16개소 366명(노인검진 220명)
 - 노인결핵검진 : 355명
- 건강생활실천사업
 - 생애주기별 맞춤형 운동·영양·비만 건강교실 운영 : 1,144회 / 42,217명
 - 건강한 아파트 지정 : 12개소
- 금연지원서비스사업
 - 흡연자 등록관리 : 2,718명
 - 이동금연클리닉 운영 : 30개소 / 85회 / 1,472명
 - 금연구역지정(조례) : 728개소
- 정신건강증진사업
 - 정신질환자 등록관리 : 355명
 - 정신질환자 사례관리 : 19,017건
 - 정신건강검진 및 상담 : 3,567건 / 4,308건
 - 아동청소년 정신건강고위험군 등록관리 : 55명
 - 아동청소년 정신건강고위험군 사례관리 : 2,705건
 - 정신건강교육 : 91회 / 2,544명
- 자살예방사업
 - 생애주기별 자살예방교육 : 121회 / 15,197명
 - 생명비추미(자살예방 게이트키퍼) 양성 : 450명
- 중독관리통합지원센터 운영
 - 알코올중독 및 노숙자등 취약계층 등록 및 사례관리 : 239명 / 2,868명
 - 주간 재활프로그램 운영 : 572회 / 1,116명
- 정신재활시설 운영
 - 정신질환자 등록 및 사례관리 : 41명 / 1,961명
 - 사회복귀 재활프로그램 운영 : 1,270회 / 2,087명
 - 단주성공자 사회복귀 및 취업지원 : 22명

- 대상포진 예방접종 비용 지원 : 3,113건 / 201,884천원
- 로타바이러스 예방접종 지원 : 5,994건 / 528,544천원

○ 치매예방관리사업

- 치매환자 등록관리 : 1,322명
- 치매환자 맞춤형 사례관리 : 232명 / 1,940건
- 치매 조기검진 및 상담 : 10,309건 / 6,215건
- 치매 예방 인지건강 프로그램 : 1,208회 / 9,089명
- 치매 어르신 실종예방사업 : 배회인식표 발급 98명, 지문인식등록 25명
- 치매관련 교육·상담 : 16,483명
- 치매예방 및 인식개선 사업
 - 치매파트너 및 파트너 플러스 신규양성 : 1,464명 / 221명
 - 치매극복 선도단체 지정 : 선도기업 1개소, 선도학교 1개소
- 치매치료관리비 지원 : 531명

○ 취약계층 의료비 지원

- 암환자 의료비지원 : 357건 / 256,000천원
- 희귀질환자 의료비지원 : 7,604건 / 342,448천원

○ 방문건강관리사업

- 방문대상자 등록 관리 : 4,381가구 / 4,585명
- 신규대상자 발굴 및 관리 : 416가구 / 419명
- 방문건강관리서비스 제공 : 21,941건
- 경로당 등 집단서비스 제공 : 277회 / 3,299명
- 건강측정장비(혈압, 혈당) 대여 : 366건

○ 심뇌혈관질환 예방관리사업

- 만성질환자 신규등록관리 : 2,137명
- 만성질환 관리교실 운영 : 25회 / 2,212명
- 심뇌혈관질환 이동상담실 운영 : 46회 / 1,223명

○ 모자보건사업

- 임신부 등록·관리 및 청소년산모 임신출산 의료비지원 등 출산지원
- 난임부부 시술비 지원 : 462건 / 196,654천원
- 한방난임 의료비 지원 : 30명 / 29,507천원
- 산모신생아 건강관리 지원사업 : 1,011명 / 919,574천원
- 산모신생아 건강관리서비스 본인부담금 지원 : 581명 / 100,000천원
- 고위험임산부 의료비 지원사업 : 71명 / 46,850천원
- 청소년산모 임신출산 의료비지원 : 3명 / 2,904천원
- 미숙아 및 선천성이상아 의료비 지원 : 57명 / 23,230천원
- 선천성 난청검사 및 보청기 지원 : 6명 / 1,467천원
- 선천성대사이상검사 및 환아 관리비 지원 등 : 51건 / 27,266천원
- 영유아 건강검진 : 116명 / 7,000천원
- 영유아 발달장애 정밀지원비 지원 : 13명 / 1,970천원
- 저소득층 영유아 영양제 지원 : 424건 / 8,000천원
- 모자건강프로그램 운영 : 138회 / 1,469명 (영유아 오감발달, 모유수유교실, 출산준비교실, 요가교실)

○ 예방접종사업

- 보건소 예방접종 : 6,789건
- 의료기관 예방접종 : 112,433건 / 3,772,036천원
- B형간염 주산기감염 예방사업 : 146건 / 7,560천원

제3절 사람중심 열린도시

■ 미래비전

- 야외스케이트장 설치
- 정책연구과제 의뢰(연 3건)
- 크루즈 관광객을 위한 쿠폰북 제작 및 배부 : 총 9,000부

■ 전략사업 개발

- 연수문화예술회관 건립 추진
- 공원 내 작은도서관 건립 추진

■ 주민참여 구정홍보 강화

- 구민과 소통하는 국·영문 합본 연수한마당 발행
 - 매월 발행(22,000부)
 - 다양하고 유익한 정보 수록한 종합구정소식지 발간
 - 연수한마당 제작 형식 변경(타블로이드형→책자형)과 지면확대(16면→36면)를 통해 구정소식 홍보 강화 및 읽을거리 제공
 - 구 홈페이지를 통한 e-book 게시, 모바일 구정소식지 등을 통한 접근성 강화
 - 명예기자를 활용한 폭넓은 구정홍보
- 어르신들을 위한 타블로이드형 연수실버소식 발행
 - 분기별 발행(2,000부)
 - 어르신들을 위한 연령별 맞춤형 정보제공
- 구정홍보 동영상 및 연수구의 생동감 있는 모습을 담은 촬영도록 제작
- 홍보게시판 신규 제작 및 교체를 통해 원활한 구정홍보와 쾌적한 도시 경관 제공

■ 언론매체를 통한 구정홍보 활성화

- 언론사 보도자료 배포 : 총 1,434건
 - 주요 역점사업과 현안사항에 대한 기획기사 제공
 - 시의성과 객관성을 갖춘 보도자료의 발굴·제공
- 홈페이지를 통한 신속한 자료 공유 : 보도자료(사진) 게시

■ 구 홈페이지를 통한 영상홍보 활성화

- 연수구 홈페이지를 통한 구정홍보 활성화
 - 홈페이지 각종 알림판 및 팝업, 배너 홍보
- 연수구 대표 유튜브 채널 운영
 - 연수주간뉴스, 구정홍보영상, 마을방송과 연계한 연수스토리 등 게시
- 연수구 구정홍보 동영상 및 구정뉴스 제작
 - 구 홈페이지 인터넷방송을 통한 홍보
 - 구 홍보동영상 제작 연 10건
 - 전문 아나운서 활용 구정뉴스 제작 주 1회 제작
 - 연수 I-NEWS(뉴스레터) 발간 주 1회 제작
 - 장애인을 위한 수화서비스 제공 : 연수주간뉴스, 확대간부회의

■ 다양한 미디어매체를 활용한 구정홍보 활동

- 연수구 대표 소셜네트워크 시스템(SNS) 운영
 - 연수구 대표 트위터사이트(TogetherYeonsu) 운영
 - 연수구 대표 블로그(YeonsuLife) 운영
 - 연수구 대표 페이스북(TogetherYeonsu) 운영
 - 연수구 대표 카카오토리 채널(연수구) 운영
 - 연수구 카카오톡(구, 카카오플러스친구 톡) 운영
 - 연수구 대표 인스타그램(togetheryeonsu) 운영
- 연수구 대표 유튜브 채널 운영
- 연수구 청소년블로그기자단 및 SNS 서포터즈 운영
- 청내 및 행정복지센터 영상홍보게시판을 활용한 구정홍보 강화
- 모바일 문자서비스를 통한 구정홍보 추진
- 라디오(경인방송, 경인교통방송)를 통한 구정캠페인 홍보 : 매월
- 지역케이블을 통한 구정홍보캠페인 영상 송출 : 매월

■ 행정정보 통합백업시스템 구축

- 목 적 : 행정정보시스템 장애발생시 신속한 자료 복구 및 데이터 손실 방지를 위한 통합백업시스템 구축으로 행정자료에 대한 안정성 확보
- 사업기간 : 2019. 4. 3. ~ 5. 22.
- 도입장비 : 통합백업시스템 1식
- 사 업 비 : 156,981천원

■ 지역현안 및 안전정보 공유를 위한 터치스크린 구축

- 목 적 : 주요사업 및 지역현안을 터치스크린을 통해 실시간 공유하여 부서간 중복사업 방지 및 협업 지원으로 업무 효율성 향상
- 사업기간 : 2019. 6월 ~ 9월
- 도입장비 : 터치스크린 8식, 대시보드 소프트웨어 1식
- 사 업 비 : 64,100천원

■ 노후 행정업무 전산장비 교체 : 278대

- 교체 : 컴퓨터 244대, 노트북 29대, 스캐너 5대

■ 전직원 개인정보보호 및 정보보안 교육 실시(3회)-600명

- 개인정보취급자 교육 : 2019.5.10.(78명)
- 정보보안 교육 동영상 시청 : 2019.5.13.(월례조회시 실시)
- 개인정보보호 부서 자체교육 : 2019.5.28. ~ 6.21.(522명)

■ 구민정보화교육 및 방학특강 운영 (88강좌, 2,034명)

| 과정명 | 기간 | 과정수 | 과정명 | 인원 |
|------|----------------|-----|--|-------|
| 계 | | 88 | | 2,034 |
| 겨울특강 | 1.21. ~ 1.25. | 4 | -Scratch 코딩·3D모델링&프린팅(학생) -스마트폰영상편집·포토북(성인) | 88 |
| 1기 | 2.7. ~ 3.28. | 13 | 생활문서(한글)·스마트폰활용 등 | 328 |
| 2기 | 4.1. ~ 5.27. | 19 | ITQ한글·스마트폰영상편집 등 | 467 |
| 3기 | 6.3. ~ 7.25. | 13 | 계산문서(엑셀)·컴퓨터첫걸음 등 | 290 |
| 여름특강 | 8.12. ~ 8.16. | 4 | - 파워포인트·파워디렉터(학생) - 사진편집·스마트폰활용(성인) | 100 |
| 4기 | 9.2. ~ 10.30. | 18 | ITQ엑셀·유튜버(파워디렉터) 등 | 330 |
| 5기 | 11.4. ~ 12.19. | 17 | 컴퓨터활용능력2급·포토북캘린더 등 | 431 |

■ 성공적 주민자치 정착을 위한 기반 마련

- 주민자치 설명회 개최 및 홍보 실시
 - 주민자치회 전환 관련 정책설명회 개최('19.3.15.)

- 주민총회 시범동 주민설명회 및 워크숍 개최('19.3.18. ~ 4.20.)
- 주민자치회 확대·전환 공유 주민설명회 개최('19.5.21. ~ 6.25.)

○ 주민자치 교육 실시

- 주민자치 심화교육 실시(동 자치지원관, 주민자치위원, 동담당)('19.2.19. ~ 3.7.)
- 주민자치학교 운영('19.3.16. ~ 11.23.)

○ 2019년 주민자치회 시범동(연수2동, 송도2동) 주민총회 개최

- 공중주택관리플랫폼 모바일 운영 협약식 개최('19.8.7.)
- 주민총회 사전투표 진행 [연수2동, 송도2동]('19.9.1. ~ 9.26.)
- 주민자치회 시범동 주민총회 개최 [연수2동·송도2동]('19.9.21. / 9.28)
- 주민총회 성과공유회 개최('19.11.5.)

○ 2020년 전동 주민자치회 전환 및 정착을 위한 기반 마련

- 인천광역시 연수구 주민자치회 및 주민자치센터 설치·운영에 관한 조례 시행규칙 제정('19.12.30.)

○ 주민자치센터 운영 활성화 기반 마련

- 주민자치 자매결연도시 교류 활성화 지원
- 주민자치센터 운영 실태 지도·감독

■ 사람이 중심이 되는 행복한 마을공동체 형성

○ 마을공동체 공모사업 보조금 지원 현황

| 구분 | 연수구 공모사업 | 인천시 공모사업 | 인천시 소외없는 이웃사촌 |
|------|-------------------|--|----------------------|
| 대상 | 5인 이상 모임 또는 공동체 | · 3인 이상 모임 또는 공동체 · 마을활동가(3년 경력) | 사회적약자 (노인, 어린이 등) |
| 지원현황 | 31개 단체 (94,338천원) | · 13개 단체 (55,158천원) · 마을일꾼 2명 (7,000천원) | 1개 (21,839천원) |

○ 연수구 마을만들기위원회 개최

- 2019년 연수구 마을만들기위원회 개최('19년 6월, 7월, 12월)

○ 마을공동체 네트워크 및 교육

- 마을자치 역량강화를 위한 민·관 합동 워크숍 개최('19년 3월 민·관 대표 21명 참석)
- 행복마을 간담회 개최('19년 6월 / 21개 단체 참석)
- 마을상담가 간담회 개최('19년 11월 / 상담가 10명 참석)
- 2019 마을공동체 사례공유회 개최('19년 12월 / 30개 단체 및 관계자 참석)
- 행복마을 아카데미 진행('19년 5월 3회 / 10월 1회)

- 연수구 마을만들기 지원센터 운영('19년 8월 ~ 12월)
 - 연수구 마을만들기 지원센터 개소('19년 9월)
 - 마을상담가 양성교육 및 운영('19년 9월 ~ 12월)
 - 찾아가는 마을학교 운영('19년 11월 ~ 12월)

■ 소통하고 함께하는 마을미디어 기반 구축

- 주민 주도의 마을미디어 활동 기반 구축
 - 주민마을방송팀(10팀 / 70여명), 연수리포터(30명) 등 마을미디어활동가 육성
 - 주민마을방송팀(80편), 연수리포터(115편) 등 주민이 주민의 관점에서 영상 제작
- 다양한 소통 플랫폼을 통한 마을미디어 인식 확산
 - 지역케이블, 연수마을TV 홈페이지, 유튜브 등
- 주민참여형 마을방송 콘텐츠 제작(95편)
 - 연수스토리(42편), 주민밀착콘텐츠 등 마을방송 콘텐츠(53편)
 - ※ 2019 전국 기초단체장 매니페스토 우수상 수상(연수스토리 부문)
- 미디어페스티벌 개최(1500여명 참석)
 - 미디어 페스티벌과 연계한 연수마을TV 본방송 개국행사
 - 연수스토리 상영회, 주민마을방송팀 성과발표회, 청소년 영화제
 - 시청자의 밤, 거인의 책상 등 주민과 직접 소통하고 체험하는 프로그램
- UCC공모전 개최(43편)
 - 상반기 마을이야기 공모전 29편, 하반기 별별이야기 공모전 14편
- 마을미디어 육성위원회 개최 : 2회

■ 열심히 일하는 공직사회 분위기 조성

- 성과지향적 인사운영
 - 2019년도 인사운영기본계획 수립·공개
 - 업무실적 및 성과 중심의 객관적 근무성적평정 및 실적가점제 운영
 - 여성공무원 육성 인사정책 추진
 - 구성원의 역량강화 및 조직 활성화를 위한 글로벌 인재 육성 교육 운영
- 창의적 인재 육성
 - 비전공유 및 달성을 위한 직장교육
 - 개인역량 강화 및 조직 활성화를 위한 맞춤형 교육
 - 국제행사를 대비한 글로벌 인재 양성 교육

- 내실있는 후생복지제도 시행
 - 공무원 직장동호회 및 휴양시설 이용 지원
 - 공무원 선택적복지제도 운영

■ 구민의 구정참여 기회 확대

- 건전한 사회단체 육성 지원
 - 공개신청으로 기회균등과 형평성을 유지하여 공익사업을 선정·지원
 - 주민의 적극적인 참여를 유도하고 지역공동체 의식 함양
- 주민과 함께하는 봉사행정 실현
 - 현장에서 주민의 현안사항을 해소하고 건의사항을 구정에 반영
- 통·반조직 운영 활성화
 - 통·반조직 정비를 통한 운영 활성화
 - 다양한 행정지원 체제 구축 및 사기진작책 마련

■ 자원봉사센터 운영 및 자원봉사 활성화

- 자원봉사 모집 및 홍보 : 29,171건 / 8,772명 / 10,119천원
 - 소식지 발간, 현수막·리플렛·홍보물 제작, 모바일 앱 제작 및 유지보수, 소셜미디어 SNS 운영홍보
- 자원봉사 교육사업 : 2,039회 / 16,142명 / 13,411천원
 - 기초교육, 보수교육, 관리자교육, 전문교육, 학교순회방문교육 등
 - 자원봉사 프로그램 운영 : 44,508회 / 13,809명 / 39,208천원
 - 자원봉사 상담 및 배치 : 277회 / 2,926명
 - 토탈자원봉사의 날 : 5회 / 3,797명
 - 사랑의 무료중식 활동 운영 (교토일식) : 8회 / 251명
 - With 청(청소년)·지(지역)·기(기업) 활동 : 92회 / 2,344명
 - 더불어 'Double Up' 자원봉사활동 : 11회 / 118명
 - 사랑의 찬지원 : 50회 / 4,200명
 - 이동목욕사업운영 : 122회, 거동불편자 83명(장애인 37명, 노인 46명)
 - 동 자원봉사센터 운영 : 43,943회 / 90명(자원봉사활동 상담 및 민원안내)
- 전문자원봉사단 운영 및 자원봉사인정사업 : 523회 / 10,049명 / 30,997천원
 - "Good family" 봉사단 운영 : 73회 / 1,092명
 - "We-Pro" 전문봉사단 운영(이미용, 풍선아트, 미술 등) : 123회 / 463명
 - "Clean 싹싹 우리 마을 공영지킴이" 봉사단 운영(10단체) : 97회 / 1,666명
 - 아이사랑 인형극봉사단 : 13회 / 2,090명

- 다문화(고려인)를 위한 자원봉사다 프로젝트 : 18회 / 425명
- 함께하는 건전한 놀이 문화 조성을 위한 '우리 함께 안전하게 놀아요' : 85회 / 1,180명
- 버블 버블 자원봉사단 운영 : 12회 / 650명
- 재능 나눔 단체 지원 사업 : 40회 / 1,533명
- 자원봉사자 할인가맹점 등록 : 50개소
- 문화인정 지원 : 11회 / 300명
- 제14회 자원봉사자의 날 기념 : 1회 / 650명

■ 상생하는 노사관계 정립 및 지원

- 공무원 노조 지원 및 관리
 - 노사협의회 구성·운영
- 공무원 노조 지원 및 관리
 - 공무원 노조 임금 및 단체교섭
 - 상근인력노사협의회 구성·운영
- 산업재해 예방을 위한 산업안전보건 관리
 - 산업안전보건위원회 설치 및 운영
 - 산업안전·보건관리 위탁 용역 운영
 - 안전사고 예방을 위한 산업안전교육 실시
 - 안전한 작업환경 조성
 - 근골격계부담작업 유해요인 조사 위탁 실시
 - 위험성평가 및 특수건강진단 실시
 - 산업안전보건위원회 설치 및 운영

■ 공공시설 건립

- 함박마을문화복지센터 신축 공사 준공 (준공일 : 2019.11.30.)
- 동춘나래도서관 인테리어 공사 준공 (준공일 : 2019.10.19.)
- 연수구 노인복지관 환경개선사업 공사 추진 (준공일 : 2020.02.08.)
- 송도체육문화센터 신축 공사 준공 (준공일 : 2019.12.26.)

■ 사전재해 대비를 통한 안전사회 구현

- 대형 축제 관련 재해대처 심의 : 3회
- 재난대응안전한국 훈련 실시 : 2019. 10. 28. ~ 11. 1.(4일간)

- 국가안전대진단 실시 : 2019. 2. 11. ~ 4. 19.(68일간)
- 초고층 건축물 등 재난대응체계 운영실태 점검 : 2회
- 안전점검의 날 운영 : 12회 (매월 4일)
- 어린이 생활안전체험극 운영 : 2019. 3. ~ 2019. 11.(월1 ~ 2회)
- 공무원 및 재난관련단체 안전체험 교육실시 : 2회
- 관내 다중이용시설 매뉴얼 및 훈련 점검 : 연2회 실시
- 2019년도 재난관리평가 행정안전부 우수기관 선정

■ 자연재난 피해 최소화를 위한 예방·대비·대응·복구 추진

- 여름철·겨울철 자연재난 대비 종합계획 수립 : 3월, 10월
- 자연재난 분야별(풍수해, 대설, 지진, 화산) 현장조치 행동매뉴얼 정비 : 3월 ~ 4월
- 자동기상관측시스템(AWS) 구축
 - 관측장비 설치장소 : 3개소(연수구청 옥상, 송도2동, 송도3동 행정복지센터 옥상)
 - 기상상황 표출용 TV 설치 : 5개소(재난 관련 부서)
- 반지하세대 침수방지시설 설치
 - 역류방지밸브 설치 : 42세대 208개
 - 차수판 설치 : 20세대 40개소
- 재난 예·경보시스템(16개소) 및 수문 등 방재시설 점검 : 월2회 및 분기별 1회
- 지진 예방 대피훈련 실시 : 1회(10월)
- 지진 옥외대피장소 표지판 정비
 - 아파트용 지진 옥외대피장소 안내표지판 설치 : 350개소
- 급경사지 25개소 안전 점검 실시 : 총2회(해빙기 2월, 우기대비 5월)
- 여름철 폭염 대비 중대형 무더위쉼터 운영
 - 장소 : 구청사 3층 대회의실
 - 기간 : 2019. 7. 29. ~ 8. 9. (2주간)
- 풍수해보험 가입 홍보 실시 : 연중
- 제13호 태풍 '링링' 대비 예방 및 복구 실시
 - 구청장 주재 대책회의 및 사전 점검 회의 개최 : 2회(9. 4. / 9. 7.)
 - 태풍 대비 부서별 소관시설물 등 안전조치(9. 4. ~ 9. 7.)
 - 재난종합상황실 운영(2019. 9. 5. ~ 9. 8.)
 - 전 직원 단독방 개설 운영으로 사전 대응 및 복구활동 실시(9. 5. ~ 9. 8.)
 - 재난 예경보시스템 안내방송 실시(총 5회)
 - 태풍 경보 발효에 따른 비상근무 실시 및 응급복구 실시(9.7. ~ 9. 9.)

■ 내실있는 민방위교육 및 시설관리

- 민방위대원 교육 실시 : 6회
 - 민방위대원 기본교육 : 본교육(1회), 보충교육(2회)
 - 민방위대원 비상소집훈련 : 사이버교육(상·하반기 각 2개월씩), 비상소집(1회)
- 민방위의 날 훈련 실시 : 3회
 - 전국단위 화재대피 훈련(3월)
 - 을지태극연습 연계 복합재난 훈련(5월)
 - 안전한국훈련 연계 지진대피 훈련(10월)
 - ※ 9월 화재대피 훈련 돼지열병으로 인한 훈련 취소(행안부)
- 찾아가는 생활민방위교육 : 2019. 4. 16. ~ 6. 27.(20회)
- 2019년도 을지태극연습 실시 : 2019. 5. 27. ~ 5. 30.(4일간)
- 비상대피·급수시설 관리 : 연중
- 민방위 시설장비 일제점검 : 4회(분기별 1회)

■ 행정정보통신 인프라확충

- 생활안전CCTV 설치사업
 - 생활안전CCTV 신규설치 사업(상반기 1차 22개소 40대)
 - 생활안전CCTV 신규설치 사업(하반기 2차 15개소 34대)
 - 방범용CCTV(고정형) 설치 사업(38개소 40대)
 - 차량번호인식CCTV 설치사업(6개소 24대)
 - 생활안전CCTV 긴급설치(9개소 12대)
 - 생활안전CCTV 주민참여예산 사업(6개소 12대)
- 도시통합운영센터 운영·관리
 - 범죄 예방을 위한 모니터링 요원[생활안전 16명(4조 2교대), 초등학교 1명(주간)] 상시 모니터 감시
 - 도시통합운영센터 내 주요 장비와 현장 CCTV의 안정적인 운영을 위해 시스템 점검 및 신속한 장애처리를 위한 유지보수
- 도시통합운영센터 고도화 사업
 - CCTV 패스워드 솔루션 도입
- 정보통신공사 사용전검사(감리 검토)
 - 사용전검사 신청서 수수료 측정 및 서류 검토
 - 정보통신공사 현장 검사 및 필증 교부 55건
- 정보통신공사 착공전 설계도면 검토

- 기술기준에 적합한 설계 여부 검토 169건
- 공공건축물 설계 및 공사 감독
 - 통신분야 설계 및 공사 감독
- 행정정보통신 시스템 운영
 - 인터넷전화(IPT)시스템 유지보수 용역
- 연수구청 방송시스템 개선
 - 연수아트홀 오디오믹서 고도화 (80입력 48출력 동시 운영채널 확대, 오디오 네트워크 시스템 구축)
 - 연수아트홀 행사안내 LED 전광판 교체(기존 3색 → Full Color LED 교체)
 - 연수아트홀 무선인이어 모니터링 시스템 도입(스테레오 2채널, 모노 4채널 확보)
 - 재난상황실 정보통신환경개선 공사(AV믹서 도입, AV배선설비 전량 교체)
- 전광판 유지관리
- 구청문자전송시스템 운영·관리
 - 구청문자 가입 승인 처리 및 가입자 관리
 - 구청문자 사용요금 지출
- 정보통신 보안
 - 정보통신 보안 계획 및 관리
 - 연수구청 본청, 행정복지센터, 보건소 및 도서관 등 통신 보안 점검
 - 정보통신 보안 교육 실시
- 암호장비 운영 및 관리
 - 암호장비 월 4회 점검 일지 작성 및 관리
 - 을지훈련 시 암호장비 설치 및 담당
- 정보통신보안 종합계획 및 재난방지대책 세부계획 수립
 - 정보통신 재난방지대책 매뉴얼 개정 및 관리
 - 정보통신 재난방지대책 세부계획 수립
 - 정보통신보안 세부계획 수립

■ 외국인 민원안내 통역 봉사단 운영

- 사업개요
 - 사업기간 : 2019. 9월 ~
 - 대 상 : 민원실을 방문하는 외국인 민원
 - 인 력 : 5명
 - 지원언어 : 베트남어, 몽골어, 러시아어, 중국어, 일어, 키르기스스탄어
 - 내 용 : 외국인 민원서류 작성 및 구청 업무에 대한 안내

○ 추진실적

- 외국인 민원 통역안내 40건

○ 추진성과

- 외국인 민원인의 행정서비스 이용 불편 개선 및 수요자중심 민원서비스 제공

■ 혼인신고 축하 이벤트 실시

○ 사업개요

- 사업기간 : 2019. 4월 ~
- 대 상 : 구청을 방문하여 혼인 신고하는 부부
- 사업내용 : 혼인신고 부부 포토존(트리아트) 설치 혼인신고 부부 캐리커처 제공

○ 추진실적 : 혼인신고 부부 캐리커처 총 59건

■ 민원인 대기현황 실시간 서비스

○ 사업개요

- 사업기간 : 2018. 5월 ~
- 대 상 : 민원창구를 통한 각종 민원발급·신청 민원인
- 내 용 : 순번대기 KIOSK를 연수구 홈페이지와 연동하여 민원인 대기인수, 호출번호를 PC 및 MOBILE로 실시간 제공

○ 추진실적

- 이용현황 : 2019년 15,570회 접속

○ 추진성과

- 수요자 중심의 서비스로 이용방식의 편리성과 대기시간 최소화
- 행정안전부 주관 민원제도개선 우수사례 선정(행정안전부 장관상 수상)

■ 주민등록 및 가족관계등록 추진실적

○ 제증명 발급

(단위 : 건 / 통)

| | | |
|---------|-----------------|-----------------|
| 주민등록 | 등 분 | 6318 / 7,434 |
| | 초 분 | 11,144 / 11,812 |
| 가족관계 등록 | 가족관계등록 사항별증명서발급 | 14,013 |

○ 가족관계등록 접수 처리현황

(단위 : 건)

| 총 계 | 출 생 | 인 지 | 입 양 | 혼 인 | 이 혼 | 미성년후견개시 | 사 망 |
|-------|-------|-----|-----|----------|-----|------------|-------|
| 8,974 | 2,476 | 27 | 21 | 2,164 | 719 | 5 | 1,509 |
| | 성분변경 | 귀 화 | 개 명 | 등록 기준지변경 | 창성 | 가족관계 등록부정정 | 기 타 |
| | 33 | 48 | 563 | 107 | 34 | 650 | 618 |

■ 여권 안내 문자 서비스

○ 사업 개요

- 여권 교부 시작 당일 SMS 문자 통보로 신속한 여권 교부 (2019. 4. 1. ~)
- 추진 방법 : 새울 행정 시스템 내 구청문자서비스 활용

○ 추진실적

- 여권 발급 신청자의 99%가 교부 안내 문자 서비스에 동의
- 연간 인천시 내 타 기관 대비 연간 연수구 여권 발급률 증가

| 성과지표 | 2018년 | 2019년 |
|--|-----------------------------|-----------------------------|
| 여권 신청 증가 (연간 인천시 내 타대행기관 대비 연간 연수구 여권 발급률) | 37,801 / 265,795 (14.2%) | 37,420 / 245,260 (15.3%) |
| 증가율 | | 1.1% 증가 |

○ 추진성과

- 민원인에게 정확한 안내로 재차 문의하거나 재방문해야 하는 불편 해소
- 민원인의 교부 대기 시간 단축, 특정 시간대 민원 쏠림 현상의 완화

제2편 주요구정

제2장

2020년 주요업무 추진계획

제 1 절 21세기 미래문화도시

제 2 절 더불어 행복도시

제 3 절 사람중심 열린도시

제2장 2020년 주요업무 추진계획

제1절 21세기 미래문화도시

■ 안전하고 쾌적한 도시기반시설 정비 및 관리

- 송도국제도시 도로환경개선사업 : LNG생산기지 일원 도로정비사업 등 1건
- 송도국제도시 도로정비 : 송도국제도시 보도제초공사 등 5건
- 송도국제도시 도로시설물정비 : 과속방지턱 설치공사 및 볼라드설치
- 송도국제도시 자전거도로 정비 : 아트포레일원 등 자전거도로 정비공사 등 2건
- 송도국제도시 일원 하수도 정비 : 송도국제도시 하수도준설 및 구조물 정비공사

■ 밝고 깨끗한 도시기반시설 정비 및 관리

- 도로조명 관리 : 환경 고효율 도로조명 정비사업 등 4건

■ 공원조성 및 관리

- 송도국제도시 공원·녹지 유지관리 : 송도동 공원 30개소·녹지 38개소 수시정비
- 송도국제도시 공원·녹지 잔디관리 : 송도국제도시 공원녹지 잔디제방사업
- 송도국제도시 공원녹지 유지보수 : 공원녹지 수목보식, 수변공원 꽃농원 조성, 소규모 정비 등
- 송도국제도시 공원녹지 시설정비 : 새터 어린이공원 정비사업
- 송도국제도시 녹지 정비 : 첨단1,2호 완충녹지 정비사업
- 송도국제도시 특색산책로 조성사업 : 송도1,7호 완충녹지 특색산책로 조성

■ 녹지 및 휴식공간 마련

- 송도국제도시 가로녹지 유지관리 : 가로수 25,967본 및 수벽 140,066m, 일반녹지대(중분대, 광장 등) 77개소 유지관리

- 송도국제도시 가로녹지 정비 : 병해충방제사업, 가로수 보식사업

■ 문화예술 활동 및 참여 강화

- 구립예술단 운영(구립관악단, 구립여성합창단, 구립전통예술단)
- 소년소녀합창단 창단
- 문화가 있는 날 『런치 콘서트』 : 매월(2월~11월) 마지막 수요일

■ 지역관광 자원개발 및 대표축제 내실화

- 삼호현 ~ 능허대지를 연결하는 도보관광 프로그램(코스) 백제사신길 도보투어 프로그램 운영
- 관광홍보 및 관광객 편의 증진을 위해 관광기념품, 다국어 관광안내지도 및 관광안내판 제작·설치
- 크루즈 승객 및 승무원 등 외국인 관광객 유치
- 2020 제10회 연수 능허대 문화축제 : 2020. 10. 9.(금) ~ 10. 11.(일)
 - 축제의 스토리화를 통한 다양한 축제아이템 도출
- 2020 제2회 인천 송도크루즈 불꽃축제 : 2020. 9. 19.(토)
 - 해양관광자원 개발을 위한 불꽃축제 개최로 장소 명소화 도모
 - 해양도시 인천의 지역 정체성 확립을 위한 멀티미디어 융복합 불꽃공연 개발

■ 지역관광 자원개발

- 원도심과 송도 국제도시를 연결하는 연수구 관광벨트 조성 지속 추진 (KTX송도역 ~ (구)송도역사 ~ (가칭)옥련동 문화마을 ~ 송도 국제도시)
- (구)송도역사 복원사업 추진
- 관광객 편의 증진을 위한 관광안내표지판(종합안내판, 방향유도표지판) 종합정비
- 관광안내 홍보물(다국어관광 안내지도) 제작·배부
- 지역특화 소재 관광자원화를 통한 개별자유여행객(FIT) 대상 관광매력도 제고
 - 옥련 (가칭) 예술인 문화마을 조성
 - 2020 제2회 인천송도크루즈 불꽃축제 개최
 - 2020 제11회 연수 능허대 문화축제 개최
 - 능허대 스토리텔링 사업(문화관광콘텐츠 지속개발)

■ 전문·생활 체육 진흥

- 생활체육교실운영
 - 단전호흡 외 14종목 34개반 운영 예정(분기별 운영)

- 종목별 생활체육대회 개최 및 전국 및 시도대회 출전지원
- 엘리트체육인 육성 및 활성화
 - 유소년스포츠타 활성화 지원 : 연수구청 유소년축구단, 연수구청 리틀야구단
 - 직장운동경기부 활성화 지원 : 선수단 대회 출전 지원 및 훈련 등 지원
- 연수체육공원 내 배드민턴장 신축
 - 사업규모 : 지상2층, 연면적(887.52㎡)
 - 주요시설 : 필로티주차장(23면), 배드민턴 코트, 관리실, 탈의실, 휴게실 등
- 종합체육시설 운영
 - 송도체육센터 : 14개종목 21프로그램 운영예정

■ 공공체육시설 정비

- 연수체육공원 인조잔디 전면 교체공사 시공(924㎡)
- 공원 내 체육시설 유지보수 관리
 - 연수체육공원 공도장 조명 교체
 - 연수체육공원 풋살장 펜스 일부 보수 및 교체
 - 연수체육공원 족구장 출입문 설치
 - 체육시설 하자검사 후 보수 요청
 - 용담공원 축구장, 연수체육공원 풋살장 인조잔디 브러싱 작업 실시
 - 문화공원 테니스장 크레이코트 바닥 정비

■ 함박비류도서관 개관

- 함박마을종합복지센터 내 복지관·어린이집과 연계하여 지역 특성에 맞는 도서관 서비스 제공
- 위 치 : 인천광역시 연수구 함박안로 217
- 내 용 : 건강&테라피 특화 서비스 제공 및 이주민을 위한 다국어도서를 비치하여 적극적인 정보 서비스 제공
- 추진계획
 - (가칭)함박도서관 명칭 선정 2019. 11월
 - 함박비류도서관 개관 2020. 5월

■ 연수어린이도서관 리모델링

- 노후도서관 리모델링을 통한 도서관 환경개선과 서비스 범위 확대
- 사업기간 : 2020. 01월 ~ 2022. 07월

- 사 업 비 : 5,115백만원(국비 1,774 시비 1,330 구비 2,011)
- 위 치 : 연수구 먼우금로 164 연수어린이도서관

■ 송도국제도시 도서관 건립

- 송도국제도시 내 부족한 도서관 인프라 확충
- 사업기간 : 2019. 2월 ~ 2023. 12월
- 사 업 비 : 30,578백만원(국비 11,430, 시비 8,574 구비 10,574)
- 위 치 : 연수구 송도동 115-2

■ 공원내 작은 도서관 3개소 건립

- 공원 내 생활밀착형 작은 특화도서관 조성
- 사업기간 : 2019. 1. ~ 2021. 6.
- 사 업 비 : 2,467백만원(국비 392, 교부금 700, 구비 1,375)
- 위 치 : 문화공원, 솔안공원, 누리공원, 국제화복합단지1호공원

■ 송도4동 스마트도서관 운영

- 인근 도서관 부재로 도서관 방문이 어려운 지역주민들을 위해 무인 도서대출·반납 시스템을 도입하여 지식정보 접근성 향상과 열린 독서환경 조성으로 일상생활 속 책 읽는 즐거움을 제공하고자 함.
- 운영시기 : 2020. 6. 2. ~
- 위 치 : 송도4동행정복지센터 임시청사 입구
- 이용대상 : 연수구립공공도서관 통합회원
- 이용시간 : 24시간
- 주요내용 : 스마트도서관을 통한 도서 대출·반납
 - 바로대출 : 기기에서 바로 대출
 - 예약대출 : 홈페이지에서 예약 후 대출
 - 상호대차 : 홈페이지에서 타관 도서 상호대차 신청 후 대출
 - 정보제공 : 뉴스, 날씨, 도서관행사 등
- 소장도서 : 비치도서 150권, 상호대차 도서 60권

■ 밝고 깨끗한 도시기반시설 정비 및 관리

- 노점상 및 노상적치물 수시 단속을 통한 가로 질서 확립
- 간도장지구 소3-2호선 도로개설공사

- 폭염대비 횡단보도 그늘막 확충
- 지역상권 활성화를 위한 특화거리 조성(연수동, 청학동, 라마다송도호텔 일원)
- 원도심 도로정비 : 도로(보도)정비공사 등 민원지역 수시정비
- 원도심 도로시설물 및 도로구조물 정비 : 선학지하차도 보수보강공사 등
- 도로시설물 정비 : 과속방지턱 정비 및 설치 등 민원지역 수시정비
- 보도 정비 : 선학로 일원 등 6건
- 자전거도로 정비 — 청능대로 일원 외 1개소 자전거도로 정비 및 수시정비
- 자전거 이용 활성화 사업 추진 공유자전거운영, 수리센터 등
- 공동구 유지관리 공동구 시설물 점검 및 보수 등
- 도로조명 관리 도로조명 유지관리사업
친환경 고효율 도로조명 정비사업
원도심 도로조명 가로등기구(LED) 교체사업
연수1단지 도로조명 정비사업
골목길 불 밝혀서 안전한 거리 만들기
보안등 조도개선 및 신설(주민참여예산)

■ 도시재생활성화

- 안골마을 도시재생 뉴딜사업 추진계획
 - 2020. 2. : 인천광역시 도시재생위원회 심의(도시재생활성화계획 승인)
 - 2020. 3. : 안골마을 도시재생 뉴딜사업 고시 및 시행
 - 2020. 3. : 안골마을 토지 및 지장물 조사 작성 용역
 - 2020. 3. : 건축경관통합마스터플랜 수립용역 발주
 - 2020. 4. : 마중물 사업 보상계획 공고(15일)
 - 2020. 5. : 안골마을 도시재생현장지원센터 전문 인력 채용 공고
 - 2020. 6. : 안골마을 도시재생현장지원센터 개소
 - 2020. 6~7. : 마중물 사업 보상관련 감정평가
 - 2020. 7. : 건축경관통합마스터플랜 용역 착수
 - 2020. 8~10. : 보상협의 및 토지보상
 - 2020.11. : 마중물 사업 실시설계 발주
- 함박마을 도시재생 뉴딜사업 추진계획
 - 2020. 1. : 함박마을 거주 고려인 간담회 개최
 - 2020. 3. : 함박마을 도시재생추진단(T / F) 재구성
 - 2020. 5. : 도시재생 워크숍 개최

- 2020. 6. : 공청회 개최 및 의회 의견 청취
- 2020. 7. : 도시재생 뉴딜사업 광역 공모 신청
- 2020. 7~8. : 광역 선정평가
- 2020. 10 : 국토교통부 도시재생특별위원회 [최종 선정]

■ 쾌적하고 안전한 주거환경 조성

- 공동주택관리 지원사업 추진계획
 - 2020. 1. 지원사업 계획 수립
 - 2020. 2. 지원사업 홍보 및 신청 접수
 - 2020. 3. 현장조사 및 대상자 선정
 - 2020. 4. 대상자 선정 및 지원금 결정 통지
 - 2020. 5. 공사 착공
 - 2020. 6. ~ 11. 공사 준공 및 보조금 지급
 - 2020. 12. 지원사업 정산

■ 연수구 도시경관(디자인)계획 수립용역

- 용역범위 : 연수구 지역 (A=18.21km², 송도동 제외)
- 용역기간 : 2019. 5. 17 ~ 2020. 10. 15
- 용역내용
 - 경관자원 및 공공디자인 적용지역 조사 및 분석
 - 경관미래상 설정 및 경관 기본구상 제시
 - 경관 및 공공디자인 계획 수립
 - 경관관리방안 및 경관사업 추진방안 마련 등

■ 연수구 도시발전 기본구상 수립용역

- 용역기간 : 2020. 5. 11 ~ 2021. 5. 10 (12개월)
- 용역비 : 129,461천원 (* 예산액 : 150,000천원 / 구비)
- 용역사 : 인천연구원
- 과업내용
 - 주변 교통 여건 변화(GTX, 월판선, 제2경인선, KTX 등)에 능동적인 맞춤형 대책 수립 및 도시공간 재편에 따른 경쟁력 제고 방안 마련
 - 역세권 개발 등 연수구 도시균형 발전방안 수립

- 송도역 ~ 역전시장, 시립박물관, 가천길병원 연수원, 초콜렛 박물관 등 문화공간과 콘텐츠가 융합된 문화예술축(공간) 개발방안 검토
- 재건축, 재개발, 재생사업 등 원도심 균형발전 방향 및 원도심과 송도와의 격차 해소방안 마련
- 지속가능한 도시경쟁력 강화를 위한 중장기 전략 수립

○ 도시개발사업 지속 추진

〈동춘1구역 도시개발사업〉

- 2020. ~ : 기반시설공사

〈동춘2구역 도시개발사업〉

- 2020. 상반기 : 개발계획 수립(변경) 및 실시계획(변경) 인가 고시 (市)
- 2020. 하반기 : 기반시설공사 완료 공고 및 환지처분

〈송도역세권구역 도시개발사업〉

- 2020. 하반기 : 구역지정(변경), 개발계획 수립(변경) 및 실시계획(변경) 인가 고시 (市)
- 2020. 하반기 : 기반시설공사 착공

〈송도 대우자동차판매(주) 부지 도시개발사업〉

- 2020. 상반기 : 개발계획 수립(변경) 및 실시계획(변경) 인가 고시 (市)
- 2020. ~ : 송도테마파크 소송 진행 (소송 결과에 따라 도시개발사업 추진 여부 결정)

■ 불법(유동·고정) 광고물 정비

○ 불법유동광고물 정비(현수막, 벽보 등)

- 불법유동광고물 상시정비체제 운영 연중
- 불법유동광고물 야간 일제정비 실시 연중

○ 옥외광고물 사전경유제 추진

- 추진기간 : 2020. 1월 ~ 12월
- 추진내용 : 각종 영업 인허가 시 민원인에게 옥외광고물의 표시방법과 허가절차 사전 안내

■ 불법유동광고물 수거보상제 실시

○ 사업기간 : 2020. 1월 ~ 12월

○ 사업내용

- 연수구 주민으로 이루어진 수거활동가 위촉
- 불법유동광고물을 수거·정비한 실적에 따라 보상금 지급

■ 도시미관을 위한 경관사업 추진

○ 경관사업지 유지 관리

- 경관사업지 13개소에 대한 수시정비 및 보수공사 시행
- 여름철 수경시설 5개소 운영 및 관리

■ 노후·불량 옥외광고물 정비를 위한 간판개선사업 추진

○ 연수2동 상가 일원 간판개선사업

- 사업기간 : 2020. 1월 ~ 7월
- 사업개요 : N=59개업소 (연수2동 상가일원 59개업소)

■ 현수막 지정계시대 교체 설치사업 추진

○ 사업내용

- 사업위치 : 관내 현수막 지정계시대 N=29개소 (연수체육공원 옆 외)
- 사업개요 : 지정계시대 N=29개소 (교체 29)
- 사업기간 : 2020. 4월 ~ 9월

■ 불법광고물 부착방지시설 설치사업 시행

○ 사업내용

- 사업위치 : 송도시장 삼거리 ~ 우성아파트 일원 (옥련1동 308-21번지 일원)
- 사업개요 : 광고물 부착방지시설 설치 (L=3,500m / N=220개소)
- 가로등 76주, 신호등 39주, 표지판 58주, 전신주 47주
- 사업기간 : 2020. 2월 ~ 4월

■ 불법유동광고물 자동경고발신시스템 추진

○ 추진개요

- 추진기간 : 2020. 1월 ~ 12월
- 추진내용 : 도로변 불법 현수막, 전단, 명함 등 불법광고물에 적힌 전화번호를 대상으로 자동계도전화 발신

■ 안골마을 건축경관 통합마스터플랜 수립

○ 용역범위 : 청학동 3-90번지 일원 (안골마을, 105,849㎡)

- 용역기간 : 2020. 7월 ~ 2021. 5월
- 용역내용
 - 건축물과 외부공간의 통합디자인 및 주요 앵커시설 디자인 방안 마련
 - 중점관리구역 설정 및 기본구상 제시
 - 특별가로구역을 설정하여 공공공간 통합방안 마련
 - 지역밀착형 디자인 협력체계 구축·운영

■ 송도국제도시 내부교통편의 증진 및 주민 교통불편 해소를 위한 「송도국제도시 내부교통편의 증진방안 연구용역」 수행

■ 대중교통 활성화 및 만족도 제고를 위한 버스승강장(헬터) 정비

- 노후된 버스승강장(헬터) 9개소 교체
- 버스승강장(헬터) 온열의자 4개소 설치
- 폭염저감시설 설치(쿨링포그) 7개소 설치
- 태양광 LED 조명 버스승강장 57개소에 설치
- 겨울철 버스승강장 바람막이 53개소 설치

■ 연수동 591-2번지 일원 공영주차장 조성사업

- 위 치 : 인천광역시 연수구 연수동 591-2번지
- 주차방식 : 지평식
- 사업기간 : 2020. 1. ~ 2020. 8.
- 사 업 비 : 573.5백만원(구비)

■ 청학동 79-2번지 일원 공영주차장 조성사업

- 위 치 : 인천광역시 연수구 청학동 79-2번지
- 규 모 : 부지면적 3,749㎡, 주차면수 95면
- 주차방식 : 지평식
- 사업기간 : 2019. 1. ~ 2020. 12.
- 사 업 비 : 3,304백만원(시비 1,625 / 구비 1,652)

■ 옥련동 163-5번지 일원 공영주차장 조성사업

- 위 치 : 인천광역시 연수구 옥련동 163-5번지
- 규 모 : 부지면적 472㎡, 주차면수 13면
- 주차방식 : 지평식
- 사업기간 : 2020. 1. ~ 2020. 12.
- 사 업 비 : 840백만원(시비 420 / 구비 420)

■ 무인교통단속장비 설치

- 위 치 : 연송초교 등 11개소
- 사업내용 : 어린이보호구역 내 과속단속카메라 설치
 - ※ 도로교통법 개정 : 보호구역 내 무인교통단속장비 설치 의무화
 - 20년 ~ 22년 : 보호구역 내 무인단속카메라 설치 완료 예정
- 사업기간 : 2020. 3. ~ 2020. 8.
- 사 업 비 : 512백만원(국비 205 / 시비 205 / 교육청 102)

■ 과속경보 표지판 설치공사

- 위 치 : 채드웍송도국제학교 등 5개소
 - ※ 채드웍 국제학교, 신정초교, 글로벌레인보우 유치원, 청학초교, 사인어린이집
- 사업내용 : 과속경보 표지판 5EA 설치(전기식)
- 사업기간 : 2020. 5. ~ 2020. 8.
- 사 업 비 : 100백만원(구비 100)

■ 어린이보호구역 개선사업

- 위 치 : 송원초교 등 4개소
 - 어린이보호구역 개선사업 : 송원초교, 선학초교, 구립늘봄어린이집
 - 노인보호구역 개선사업 : 송도노인복지관
- 사업내용 : 시·종점 표지판 설치, 차선 및 문자도색, 미끄럼 방지시설 등
- 사업기간 : 2020. 6. ~ 2020. 9.
- 사 업 비 : 188백만원(국비 94 / 시비 94)

■ 불법 주정차 단속

- 고정형 CCTV 교체 및 신규설치
 - 카메라, 프로그램 교체(130만 화소 → 300만 화소) : 4개소
 - 상습민원발생지역 고정형 CCTV 신규설치 : 9개소
- 어린이보호구역 단속 강화(주민신고제 실시)
 - 2020. 8. 3.부터 안전신문고 앱을 이용하여 주민이 신고하면 단속공무원의 현장 출동 없이 과태료 부과(2019년 4대 불법 주정차에서 어린이보호구역 추가)
 - 과태료 2배 부과로 교통안전질서 확립 및 단속 효과성 제고

■ 무단방치 차량 처리

- 무단방치차량 처리를 연중 실시하여 민원발생 및 도시미관 저해, 안전사고 위험 등을 미연에 예방

■ 법규위반 자동차 단속

- 자동차 불법 구조변경 및 안전기준 위반에 대하여 수시로 합동단속을 실시하여 자동차의 안전운행 여건 조성 및 안전사고 예방

■ 지적재조사

- 옥련4지구 지적재조사사업 주민설명회 개최 2020. 1월
- 옥련4지구 지적재조사사업 측량대행자 선정 공고 2020. 4월
- 옥련4지구 지적재조사 측량 시행 2020. 5월
- 옥련4지구 지적재조사사업지구 지정 2020. 7월
- 경계 및 면적 결정에 따른 지적공부 재작성 2020. 9월
- 면적증감 토지에 대한 조정금 결정 2020. 11월
- 옥련4지구 지적재조사사업 완료 2020. 12월

■ 지적기술

- 정확한 지적측량성과에 의한 토지의 등록·관리 및 지적측량에 대한 공신력을 제고하고자 지적측량 성과검사를 통하여 정확한 성과를 유지하며, 토지이동 신청에 의한 지적공부 정리 시 신속한 현장검증을 통하여 정확하고 신속한 지적공부정리에 만전을 기하고자 함.
- 지적기준점에 대한 완전·망실·훼손 등의 이상 유무를 조사하고 망실·훼손점 및 기준점 필요지역에 대한 기준점 설치와 지속적인 관리를 통하여 지적측량 성과 및 공간정보의 정확성을 유지

○ 공유토지분할 업무 추진

- 추진 목적 : 공유토지 토지이용 불편을 해소 및 토지의 효율적인 이용
- 추진 대상
 - 2020. 5. 22 공유토지분할 특례법 시행 종료일 전 공유토지 분할 신청분
- 공유토지분할 신청 토지

| 연번 | 지번 | 시설 | 아파트 | 세대수 |
|----|-----------|---------|-------|------|
| 1 | 동춘동 928 | 부광유치원 | 현대1차 | 1040 |
| 2 | 동춘동 943 | 나래어린이집 | 동남 | 1350 |
| 3 | 동춘동 931 | 동화나라유치원 | 무지개마을 | 1068 |
| 4 | 동춘동 923 | 아름솔유치원 | 동아금호 | 1056 |
| 5 | 동춘동 925-7 | 청송유치원 | 대우삼환 | 1776 |
| 6 | 연수동 577 | 연수유치원 | 영남 | 622 |

○ 원터치 부동산정보 열람시스템 구축

- 추진 목적 : 부동산정보를 손쉽게 확인할 수 있는 정보열람 시스템을 구축하여 시간과 비용을 절감하고 민원친화형 행정서비스를 제공
- 주요 내용
 - 기존 민원발급을 통해 확인하는 토지정보의 무료·간편 열람
 - 필요 부동산정보의 sms 문자제공 서비스
 - 구 홈페이지 연계 부가정보 제공 서비스
- 추진일정
 - 2020. 1월 : 국토부 부동산종합공부시스템 전산 연계 협의
 - 2020. 4월 : 도로명주소 등 타 시스템 간 연계
 - 2020. 7월 : 장비 설치·운영 테스트 및 서비스 개시

■ 부동산 거래신고 업무추진

- 부동산 실거래 신고 제도 운영
- 부동산 검인 업무
- 부동산거래신고 정밀조사 및 검증업무
- 부동산 거래 동향 파악
- 부동산 거래 신고 과태료

■ 조상땅 찾기 / 개인별토지소유현황 업무추진

- 조상땅 찾기 · 개인파산신청자 민원신청에 따른 자료제공
- 개별법령에 따른 토지행정 업무 지원을 위한 정책정보 자료 제공

■ 개별공시지가

- 2020.1.1.기준 특성조사 및 산정 · 검증 19. 11월 ~ 20. 4월
- 2020.1.1.기준 열람 및 의견제출 20. 4월 ~ 5월
- 1.1.기준 결정 · 공시 20. 5월
- 1.1.기준 이의신청 접수 및 처리 20. 6월 ~ 7월
- 2020.7.1.기준 특성조사 및 산정 · 검증 20. 7월 ~ 8월
- 2020.7.1.기준 열람 및 의견제출 20. 9월
- 7.1.기준 결정 · 공시 20. 10월
- 7.1.기준 이의신청 접수 및 처리 20. 10월 ~ 12월

■ 부동산중개업 관리

- 부동산중개업 종사자 등록사항 일제조사 실시 20. 3월 ~ 5월
- 부동산중개업 사전예약제 실시 연 중
- 개업공인중개사 명찰패용제 실시 연 중
- 더나누기 부동산중개업소 운영 연 중
- 부동산 불법거래신고 센터 운영 연 중

■ 도로명주소 업무추진

- 도로명주소 부여
 - 신규 사업지구 도로명 부여
 - 신축 건물대상 도로명건물번호 부여
 - 원룸, 다가구주택 대상 상세주소 부여
 - 택시승강장 등 사물주소 부여
- 도로명 안내시설물 설치
 - 보행자용 도로명판 안내시설 확충
 - 차량용 도로명판 안내시설 확충
 - 자율형 건물번호판 설치
 - 국가지점번호 안내판 확충 설치

○ 도로명주소 홍보 및 주소체계 고도화

- 도로명주소 홍보 지속추진
- 행정구역 통 · 리 공간정보 구축

■ 연수구 공간정보사업 추진

- ALL-PLATFORM(연수구 스마트 정책지도) 운영
 - 공공데이터 및 부서별 행정데이터 수집 · 가공 및 웹맵 서비스 제공
 - 현황자료(인구, 민원, 공약 등) 통계 · 공간정보화 서비스
 - 주요 민원 공간 분석(시계열, 밀도 분석 등) 및 민원 다발 지역 추출
 - 재난상황 시 실시간 현황파악 및 위기 대응을 위한 공간정보 대응모델 연동
- 백문이불여일지도(연수구 생활편리지도)
 - 관내 행정데이터 활용하여 주민편의시설 위치 제공을 위한 모바일 서비스
 - 부서별 협업 및 드론 영상 제작을 통한 다양한 콘텐츠 제공
 - 테마별 지도(건세권, 여성안심, 건강지킴이 등) 제공
 - 주민이 제안하면 직접 제작해 주는 주민제안지도 게시판 운영
- 재난(감염병, 폭우 등) 상황 대응 모델 제작
 - 재난상황 실시간 파악 위한 현장 데이터 수집 모델 제작 및 현황판 제작
 - 재난 상황 대응 및 향후 대책 수립을 위한 공간정보 제공

제2절 더불어 행복도시

■ 모두를 포용하는 학습의 다양화

- 행복나눔 연수구 아카데미 운영 4회(4월, 7월, 9월, 11월)
- 특목 인생학교 운영 연3회
- 운동네 특화프로그램 운영 4월 ~ 12월
- 행복학습센터 운영 3월 ~ 12월
- 대학연계 평생교육 프로그램 운영 4월 ~ 11월
- 성인문해교육 지원 4월 ~ 12월

■ 배움과 나눔의 학습생태계 조성

- 학습자원활동가 양성 7월 ~ 8월
- 강사학교 운영 9월 ~ 10월
- 연수나눔학교 운영 수시
- 연수구민 활동가 양성 및 연계 수시

■ 지속 가능한 배움공동체 조성

- 평생교육협의회 운영 연1회
- 전국 / 인천평생학습협의회 운영 연1회
- 관내 평생학습 네트워크 강화 연중
- 평생학습 관계자 워크숍 연1회
- 평생학습 관계자 연수 연1회
- 평생학습박람회 개최 및 참가 11월
- 인천 평생학습 실천대회 참가 연1회
- 학습동아리 연수 및 지원 3월 ~ 12월
- 학습도시 국제회의 참가 연1회
- 세계시민교육 클러스터 추진 연중

■ 지속 가능한 배움공동체 조성

- 송도 글로벌 평생학습관 조성 2020.6.15

- 연수구 평생학습관 조성 2020.6.15
- 나눔터 운영 연중
- 연수구 북카페 운영 연중
- 마을 학습공간 발굴 연중
- 홍보강화 연중

■ 글로벌 학습도시 생태환경 조성 및 교류증진

- 연수구 평생학습관 조성·운영 연중

■ 교육경비보조금 지원

- 공교육 내실화를 위한 교육지원 연중

■ 고등학교 무상교육 지원

- 고등학교 (2, 3학년) 무상교육 지원 연중

■ 초·중등 교육복지 지원

- 교육복지우선지원 사업 연중

■ 학교급식 운영 지원

- 학교 무상급식비 지원 연중
- 우수농축산물 차액 지원 연중

■ 인재육성체계 확립 및 강화

- 장학사업 하반기

■ 연수교육혁신지구 운영

- 신뢰의 민관학 거버넌스 운영 7월 ~ 12월
 - 교육혁신 운영위원회 운영
 - 교육혁신 실무위원회 구성
- 마을과 함께하는 즐거운 우리학교 하반기
- 마을연계교육과정·문화 예술교육 운영 학교 지원 3월 ~ 2021년 2월

- 마을교육 온라인 콘텐츠 개발 하반기
- 대학-중고교 연계 프로그램 추진 3월 ~ 12월

■ 교육국제화특구 활성화

- 국제언어체험센터 운영 3월 ~ 12월
- 연수 외국어 열린 센터 운영 분기별
- 연수 글로벌 Edu-up(에듀-업) 프로젝트 지원 3월 ~ 12월
 - 글로벌 드림스쿨 지원
 - 글로벌 동아리 지원
- 과학예술영재학교 지원 하반기

■ 지역사회보장협의체 운영

- 지역사회보장협의체 회의 운영 활성화
- 지역사회보장협의체 사업 추진
 - 지역복지 기반조성 사업 : 지역사회보장계획 연차별 시행계획 모니터링 및 평가
 - 지역복지 네트워크 조성사업 : 사회복지기관 종사자 힐링교육, 연수구사회복지박람회, 지역사회보장 협의체 성과보고회, 마을복지계획수립 지원단 운영사업
 - 지역복지 개발사업 : 지역자원조사(지역복지지원 e-book 관리 및 안내집 제작)
 - 민간재원 후원사업 : 김장한마당 대축제, 사회복지시설 방역소독기 지원사업, 긴급구호물품 지원사업, 지역경제 활성화 프로젝트 등 민간재원을 활용으로 생활밀착형 복지서비스 사업 추진

■ 민관협력 사업

- 한시간 나눔으로 한아름 행복을
- 주거안전지킴이 사업
- 저소득층 자녀 학원연계 사업
- 즉석식품 꾸러미 배달사업
- 틈새없는 가정 나눔결연 사업
- 저소득 청소년 장학금 지원 사업
- 찾아가는 공감세탁 서비스 지원 사업
- 김장한마당 축제
- 으라차차 지역상권 활성화 프로젝트 사업
- 관내 고등학교 필터마스크 지원사업

- 긴급 구호물품 지원사업 I, II
- 관내 사회복지시설 방역소독기 지원사업 I, II
- 연수마을 나눔냉장고 사업
- 떡국 한 상으로 한아름 행복드림

■ 기부식품 제공기관(푸드뱅크, 푸드마켓) 운영

- 기부식품 제공기관 인건비 및 운영비 지원
- 기부식품 제공기관 정기·수시 지도 점검 추진 : 3개소
- 기부식품 제공기관 간담회 추진
- 이용자 선정 및 기부식(물)품 제공
- 다양한 기부물품 확보 및 이용자 제공을 위한 홍보 확대 : 게시판, SNS 등 적극 활용

■ 지역사회서비스투자사업

- 지역사회서비스투자사업 운영 : 15개 서비스
- 제공기관 상·하반기 지도점검 : 37개 제공기관 대상
- 지역사회서비스투자사업 담당자 워크숍 및 지침교육 : 동 행정복지센터 대상
- 제공기관 간담회

■ 「찾아가는 보건복지서비스」 추진

- 주민자치형 공공서비스 구축에 따른 찾아가는 보건복지 인프라 확대
 - 송도권역형을 기본형으로 전환, 송도 각 동에 찾아가는 보건복지전담팀 구성 (2020.10월 예정)
- 찾아가는 방문상담 실시
 - 지역 내 복지사각지대 및 위기가구 해소를 위해 주민 생활과 밀착한 동에서 찾아가는 방문상담 적극 추진
- 동 행정복지센터 공공서비스 및 「복지+건강」기능 확대
 - 공적급여 대상자가 아닌, 생애전환기, 위기가구, 돌봄 필요대상 등 보건 복지서비스 대상·범위 확대 및 건강프로그램 운영
- 주민생활현장의 공공서비스 연계사업 추진
 - 2019년 행정안전부 공모 선정사업 「고독 zero 연수구!(고독사 예방 사업)」연속적 확대 추진
- 민관협력을 통한 권역별 통합사례관리 운영
 - 관내 종합사회복지관(4개소)과 동 행정복지센터(14개소)를 권역별로 묶어 협력 네트워크 구축을 통한 권역별 민관통합사례관리 협의회 구성 및 운영

■ 국민기초생활보장

- 맞춤형복지급여(생계, 주거, 장애·해산급여)지원
- 기초생활수급자 및 차상위계층을 위한 정부양곡 할인지원사업 지속 추진
- 수급자 자격 및 급여 적정성 확인을 위한 연간조사
- 의료급여수급자 및 차상위본인부담경감대상 중 만 65세 이상 노인에게 틀니·임플란트 시술 본인부담금을 지원하여 구강건강 증진 도모
- 신규 의료급여 수급자 대상 '의료급여제도 안내' 순회교육 실시
- 의료급여 수급자에 대한 적극적 사례관리를 통해 의료급여 비용 경감
- 요양비, 산정특례 등 지원으로 수급권자들의 의료비 부담 경감
- 장애를 가진 의료급여 수급자들에게 보장구를 지원하여 활동성 보장

■ 자활지원

- 저소득층 자활근로사업 지원 : 12개 사업단 및 35개 시설 등 335명 / 3,592,030천원
- 자활사례관리 지원 등으로 탈수급 촉진 : 사례관리사 1명 / 28,604천원
- 연수지역자활센터 운영 지원 : 333,674천원
- 저소득층 자산형성 지원
 - 희망키움통장Ⅰ : 월 20여명 / 240,645천원
 - 희망키움통장Ⅱ : 월 200여명 / 355,426천원
 - 내일키움통장 : 월 40여명 / 45,701천원
 - 청년희망키움통장 : 월 45명 / 151,218천원
 - 청년저축계좌 : 42명 / 94,667천원
- 저소득층 가사·간병방문 지원 사업 : 72명 / 319,952천원

■ 노인복지 증진

- 경로당 운영 지원 및 여가문화지원 사업
 - 경로당 노후시설 개보수, 생활집기 지원 등
 - 노인복지관 및 청학노인문화센터 운영 지원
 - 노인복지관 3개소 운영 지원
 - 노인대학 및 노인교실 운영 지원
- 행복하고 건강한 노후생활 지원
 - 기초연금 지원
 - 무료급식소 및 식사배달 지원

- 노인맞춤돌봄서비스 사업 지원
- 독거어르신 안전 지원
- 노인복지시설 관리 및 운영 지원
 - 상·하반기 지도점검 및 안전점검
 - 운영비, 인건비 등 지원 및 시설 기능보강
- 노인사회활동지원사업 확대 및 일자리전담 운영기관 지원
- 실버농장 운영
- 실버카페 설치 및 운영(송도국제어린이도서관점, 송도3동점, 송도체육센터점, 연수구청별관점)

■ 장애인 복지향상

- 저소득장애인 생활안정지원
 - 장애인 연금, 장애수당 지급
 - 장애인 재활보조기구 교부, 출산비, 인공달팽이관 수술 지원
 - 장애인의료비 및 장애인 등록 진단비(검사비) 지원
- 장애아동 재활치료, 언어발달지원 바우처 사업, 발달장애인 부모상담지원 등
- 장애인 사회활동 및 자립생활 도모(장애인 활동 지원 사업)
- 장애인 일자리 및 자립지원
- 장애인단체 운영 지원
- 장애인복지시설 관리 및 운영 지원
 - 상·하반기 지도점검 및 안전점검
 - 운영비, 인건비 등 지원 및 시설 기능보강, 장애인의 날 위문 등
- 장애인 맞춤형주택 리모델링 사업
- 장애인 편의시설 확충 및 관리강화를 위한 건축협의
- 장애인 전용주차구역 위반 과태료 부과 등 장애인 이동 편의 증진

■ 여성복지 증진

- 양성평등 및 여성복지 증진
 - 양성평등주간기념행사 실시
 - 성별영향분석평가 실시
 - 아동여성보호지역연대 운영
 - 무인 여성안심택배함 확대 설치·운영
 - 직장내 4대 폭력 예방 교육 실시
 - 가정폭력 가해자 교정치료프로그램 지원

■ 저소득 한부모가정 및 다문화가족 지원

- 저소득 한부모가족 지원
 - 한부모가족 및 청소년한부모가족 아동양육비 지원
 - 한부모가족 자녀 수업료 등 학습비 지원
- 한부모가족 복지시설 2개소 지원 828,422천원 지원
- 건강가정·다문화가족지원센터 통합 1개소 운영 602,296천원
- 자녀돌봄 지원 강화
 - 아이돌봄 사업 지원 1,360,000천원
 - 공동육아나눔터 2개소 운영 98,840천원
- 다문화가족의 안정적 정착을 위한 생활 지원 367,065천원
- 고려인(외국국적동포) 사회통합지원사업 68,080천원

■ 건전한 청소년육성 지원

- 청소년의 활동무대 및 참여기반 확충
 - 청소년 열린문화행사 지원
 - 청소년동아리 지원
 - 청소년참여위원회 운영·지원
- 청소년의 진로체험 활동 활성화 및 국제역량 강화
 - 청소년수련관 운영
 - 청소년문화의집 운영
 - 청소년진로지원센터 운영
 - 공공청소년수련시설 진로프로그램 지원
- 청소년 자립역량 및 보호지원 강화
 - 청소년상담복지센터 운영
 - 학교밖청소년지원센터(꿈드림) 운영
 - 청소년특별지원
 - 청소년유해환경 개선활동

■ 아동복지 증진

- 결식아동급식지원
- 가정 중심의 보호아동 지원
 - 소년소녀 및 가정위탁아동 지원

- 입양아동 양육수당 등 지원
- 요보호아동 자립을 위한 디딤씨앗통장 지원
- 학대피해아동쉼터 운영·지원
- 아동의 방과후돌봄을 위한 지역아동센터 지원
 - 지역아동센터 운영비·종사자 처우개선비·급식도우미 인건비 등 교부
 - 지역아동센터 프로그램비·학습환경비 등 교부
- 방과후교실 운영
 - 방과후교실 : 운영비, 인건비, 체험학습비, 교재교구비 등
 - 아동의 건강한 성장 환경 조성을 위한 아동수당 지원

■ 드림스타트 사업 지원

- 질 높은 아동통합사례관리 서비스 제공
 - 적극적인 사례관리 대상 발굴을 통한 사각지대 최소화
 - 지역 내 아동복지서비스 사례관리 협력체계 강화
 - 후원기관 등 지역자원 발굴 및 활용 활성화
 - 정밀한 욕구파악에 따른 맞춤형 프로그램 제공
 - 지역자원 연계 제공
- 부모(양육자)의 양육에 대한 역량 강화
 - 부모교육 강화(교육의무화, 아버지교육 등 심화과정 개설), 양육코칭 서비스 강화
- 아동통합사례관리사 전문성 강화
 - 우수기관 벤치마킹 추진, 역량 강화 워크숍 실시
 - 드림스타트 직원 전문화 교육 이수
- 분야별 맞춤형 서비스 제공 (33개 사업)
 - 신체·건강(10), 인지·언어(10), 정서·행동(3), 부모·가족(10)
 - 심리·정서 프로그램 강화
 - 영유아 대상 프로그램 확대

■ 결혼 및 출산 친화환경 조성

- I-Mom 출산축하금 지원
- 출산장려금 지원
- 임신·출산축하 용품 지원(임산부 마더박스 지원 / 연수해피맘 선물 지원)
- 생애주기별 인구교육 실시

- 저출산 인식개선을 위한 민·관 업무 협약
- 저출산 대응 인식개선을 위한 구민운동
 - 저출산 대응 인식개선을 위한 집합 인구교육
 - 저출산 대응 인식 개선 홍보 캠페인 활동
- 육아코디네이터 지원사업
- 결혼문화 인식개선을 위한 작은 결혼식 사진 공모전
- 아빠 육아휴직 장려금 지원
- 태교음악회 개최

■ 보육기반 조성

- 보육수급계획 수립 및 어린이집 신규 인가(가정·민간·직장어린이집)
- 거점형 공공직장어린이집 건립 추진
- 국공립어린이집 확충
 - 신규 공동주택 국공립어린이집 설치
 - 기존 공동주택 민간어린이집 국공립 전환
 - 기존 가정어린이집 매입 국공립 전환
 - 기존 국공립어린이집 신축 확장 이전
- 국공립어린이집 위탁운영자 선정
- 신규 국공립어린이집 보육교사 인적성검사 지원
- 직장어린이집 설치 의무이행 관리

■ 영·유아 보육 지원 강화

- 영유아 지원
 - 만 0~2세 보육료, 만 3~5세아 누리과정 보육료, 가정양육수당 지원
 - 법정저소득층아동 지원(그밖의 필요경비, 차액보육료 등)
 - 부모부담보육료 지원
- 보육교직원 지원
 - 보육교사 연구활동비·처우개선비 지원
 - 누리과정 담임수당, 아이사랑수당, 토요일무수당 지원
 - 어린이집 대체교사·조리사 지원
 - 보육교직원 인건비, 영아반 보조교사 인건비 지원
- 어린이집 지원

- 어린이집 냉난방비·교재교구비·기자재보강비·살균소독비·공기청정기 지원
- 공공형·인천형 어린이집, 특수어린이집, 시간제보육 어린이집 지원
- 어린이집 청정무상급식 지원
- 어린이집 연합회 지원
- 육아종합지원센터 및 도담도담 장난감월드 운영지원

■ 어린이집 지도점검 및 운영내실화 도모

- 어린이집 지도점검(정기 / 합동 / 수시 / 특별점검) 추진
- 공공형·인천형 어린이집 선정
- 열린 어린이집 선정
- 우수 어린이집 선정
- 어린이집 학대(의심) 피해아동 심리치료 지원
- 우수어린이집 선정수당 지원
- 어린이집 보육멘토링 운영
- 어린이집 부모모니터링단 운영
- 국공립어린이집 보육교직원 근태관리시스템 운영
- 어린이집 전자출결시스템 장비비 지원
- 어린이집 지도점검사례 전달교육

■ 전통시장 지원 및 지역물가 안정

- 시장 경영혁신을 위한 시장매니저 지원
- 시장 아케이드 보수를 통한 안전관리
- 권역별 특성에 맞는 지역 활성화를 통한 지역경제 균형발전 도모
- 구와 상인 간의 협조체계 유지 등 민관 협력을 통한 지역경제 활성화

■ 연수구 지역화폐 활성화 추진

- 연수드림 혜택플러스 활성화를 통한 지역상권 분위기 향상
- 연수드림 혜택플러스 특화거리 조성을 통한 권역별 상권 홍보
- 연수드림 사업자 카드 출시를 통한 지역상권 소상공인·자영업자의 직접적 혜택 강화
- 지역화폐 기능과 관내 대학 등의 관리카드를 연결한 특화카드 발급을 통해 지역상권과 특화카드 혜택 연계방안 지속 발굴 추진

■ 농축산관리

- 토양개량제 공급사업, 친환경 유기질비료 지원사업 등 자연순환적이고 지속 가능한 생산 유도 및 식량의 안정적 생산 도모
- 식생활에 대한 인식 제고 및 식생활교육을 통하여 건전하고 올바른 식생활 문화를 정착하기 위한 바른 식생활 교육 지원 사업 운영
- 어린이의 식습관 개선 등 국민 건강증진 도모 및 국산 제철 과일 소비 확대를 촉진하기 위한 초등 돌봄교실 과일간식 지원사업 운영
- 유실·유기동물의 구조·보호와 관리를 통한 구민불편 해소 및 동물복지 향상
- 연 2회(춘계·추계) 관남 광견병 백신 접종 사업 실시를 통한 인수공통전염병 예방 사업

■ 중소기업육성

- 관내 중소기업의 애로사항 및 지원요구 사항 증가 및 입주기업 증가에 따른 다양한 분야의 지속사업 확대
- 중소기업 해외 판로개척 지원
 - 해외전시회에 참가하는 중소기업에 전시회 부스임차료, 운송비, 통역비 지원 및 사후관리
- 중소기업 기술개발 지원
 - 국내외 제품인증 획득, 기술지도, 지식재산 등 지원
- 중소기업 경영자금 지원
 - 경영자금 보증지원 및 이차차액 보전을 위한 특례보증 지원, 이차보전 사업 등 자금 조성

■ 에너지관리

- 공공기관 및 민간주택 신재생에너지 설비 보급 확대를 통한 분산형 전원시스템 구축 및 친환경에너지 도시 조성
- 취약 계층을 위한 맞춤형 에너지 비용 지원 및 시설 개선을 통해 에너지복지 증진 및 삶의 질 향상
- 가스시설 지속적 지도점검을 통한 가스사고 예방 및 안전성 확보
- 석유판매업소 체계적 관리를 통한 구민 피해 방지 및 석유제품 유통질서 확립
- 에너지시책 홍보를 통한 구민 에너지절약 인식 향상 및 에너지절약 생활화
- 발전소, 천연가스 주변지역 지원사업 시행에 따른 주민생활 개선

■ 일자리 창출

- 일자리 사업 지원
 - 일자리 거버넌스 구축을 위한 일자리포럼 개최
 - 연수구 4차산업혁명 청년창업지원센터 운영
 - 지역주도 청년 일자리 사업 발굴 및 추진
 - 공공근로사업
 - 지역공동체일자리사업
- 취업정보센터 운영
 - 동(洞)행정복지센터 내 취업상담창구 운영(5개동, 직업상담사 배치)
 - 채용행사 개최
 - 연수 일자리 한마당 개최
 - 구인·구직 만남의 날 개최
 - 언제나 면접실 운영(상시)
 - 찾아가는 취업지원서비스 운영
- 사회적기업 지원
 - 사회적경제지원센터 운영
 - (인증·예비)사회적기업 지정 및 재정지원
 - 마을기업 육성
 - 청년과 문화예술 기반으로하는 사회적경제기업 창업 지원
 - 연수구 사회적경제기업 창업설명회 운영
 - 청소년 사회적경제교실 운영
 - 사회적경제기업 한마당 개최
 - 연수구 사회적경제 이음마켓 개최

■ 쓰레기 없는 깨끗한 도시환경

- 생활폐기물의 적정한 배출 및 처리
 - 생활폐기물 분리배출 홍보 외국어 홍보물 제작, 현장견학 등
 - 생활폐기물 수집·운반업체 지도·점검 4개 업체, 연 2회
 - 대행업체 종사원 안전교육 실시 연 2회
 - 생활폐기물 수집·운반 대행업체 평가 10 ~ 12월

- 종량제 봉투 및 대형폐기물 스티커 판매소 정비 12월
- 주민과 함께하는 정례 대청소 추진 연 12회
- 생활쓰레기 무단투기 청소취약지역 개선활동 추진
 - 청소취약지 대상 CCTV설치 59개소 76대
 - 무단투기 단속 과태료 부과 135건
- 재활용품 분리배출 생활화 및 일회용품 사용규제
 - 재활용가능자원 분리배출 및 일회용품 사용규제 홍보 활동 강화
 - 알뜰나눔장터 운영 하반기
 - 일회용품 사용억제 지도, 점검 5,000개소
 - 분리수거 의무대상시설 지도·점검 57개소
 - 찾아가는 1일 자원순환 교실 운영 하반기
- 재활용동네마당 운영 연중
- 종이팩·폐건전지 교환 창구 연중
- 자가형 재활용 분리수거대 설치 사업 연중
- 음식물류 폐기물 감량화 사업의 효율적 추진
 - 음식물류 폐기물 감량화사업장 지도·점검 실시 20.7 ~ 10월 예정
 - 다량배출사업장 대상(454개소)
 - 음식물류 폐기물 전용수거용기 관리실명제 병행 실시 예정
 - 음식물류 폐기물 줄이기 캠페인 실시 '20.10월 예정
 - 일반음식점 대상 음식물류 폐기물 감량방법 교육, 홍보 실시 20.7 ~ 11월 예정
- 공동주택 음식물류 폐기물 종량제(RFID방식) 추진
 - 음식물류 폐기물 종량제(RFID) 개별계량장비(983대) 유지·보수 연중
 - 공동주택 음식물류 폐기물 수거 수수료 부과·징수 매월
 - 음식물류 폐기물 전용수거용기 세척 위탁 실시
 - 세척대상 : 전용수거용기 3,246개
 - 세척횟수 : 총 12회(3~5월, 9~11월 : 월1회, 6~8월 : 월2회)
- 음식물류 폐기물 RFID 확대시범운영
 - 406세대 3대 설치 20.5 ~ 6월
- 단독주택 및 소규모 음식점 등 음식물류폐기물 종량제(납부필증 방식) 실시에 따른 홍보 및 단속
 - 홍보활동
 - 알뜰나눔장터 개최 시 홍보부스 운영
 - 소규모 공동주택(다가구주택 등) 음식물류 폐기물 공동배출 신청 안내
 - 부동산중개업소 연계 음식물류폐기물 배출 안내 홍보
 - 음식물류 폐기물 무단투기 단속 실시 및 과태료 부과 연중

- 자동집하시설 운영 관리
 - 자동집하시설 운영 및 유지·보수 수시
- 폐기물처리계획서 등 허가 및 신고수리 수시
- 폐기물처리업 사업장 지도·점검 수시
- 사업장·건설폐기물 배출사업장 지도·점검 수시
- 폐기물사업장 민·관 합동점검 실시 분기 1회
 - 점검반 : 1개반 3명(공무원 2명, 민간인 1명), 환경보전과 합동
- 건설공사장 순환골재 사용홍보 반기 1회
- 폐기물사업장 환경교육 및 홍보
- 폐기물 불법투기 사각지대 관리 강화 수시

■ 생활환경 개선으로 건강한 도시 조성

- 저녹스 보일러 교체 비용 지원 : 1,360대, 290,000천원
- 어린이집, 어린이놀이터 등 어린이활동공간 지도점검 : 연중
- 석면피해 구제급여 지급 : 요양생활수당(매월), 요양급여(발생 시)
- 슬레이트 처리비용 지원 : 연중
- 석면건축물 및 석면해체사업장 관리 : 연중
- 토양오염실태조사 실시 : 8개소
- 수렵면허 발급, 부상 야생동물 구조 및 치료 : 연중
- 환경개선부담금 부과·징수 및 납부독려 : 정기분 부과 연 2회(3, 9월)

■ 맑은 공기-대기질 관리

- 대기 및 비산먼지 발생사업장 지도점검 및 관리
 - 사업장 지도점검 실시 : 연중
 - 민·관 합동단속 실시 : 1회 / 분기
 - 미세먼지 불법 배출 감시원 운영
- 화물차 날림먼지 단속 실시 : 연중

■ 깨끗한 물-수질 관리

- 폐수배출사업장 지도점검 및 관리
 - 사업장 지도점검 실시 : 연중
 - 민·관 합동단속 실시 : 1회 / 분기
- 약수터 수질검사 실시 및 관리 : 1회 / 월

■ **환경보전의식 고취**

- 민간환경감시단 운영
- 환경오염물질 배출사업장 교육 실시
- 환경오염물질 배출사업장 자율점검업소 지정·관리

■ **악취관리 강화**

- 악취종합상황실 운영
- 악취감시시스템 구축·운영
- 민관악취협의회 및 모니터링 요원 운영

■ **기후변화 대응 선도도시 조성**

- “기후변화 대응의 날” 운영 : 2020. 10월 중
- 어린이 환경 프로그램 운영
 - 환경사랑 그림그리기 공모전 : 9월
 - 도전! 어린이 환경 골든벨 : 10월
 - 환경교육 뮤지컬 공연 : 11월
- 탄소포인트제 상시 가입창구 운영 : 연중, 청사 내 1층 로비
- 비산업부문 온실가스 진단·컨설팅 : 238개소
- 공공부문 온실가스 목표관리제 운영 : 30% 감축 목표
- 온열의자 등 기후변화 안심마을 운영
- 폭염 대비 취약계층 시설 쿨루프 공사 : 4~5월 12개소
- 자동차 배출가스 관리
 - 공회전 제한지역 표지판 정비 및 단속 : 연중
 - 매연 비디오 단속 : 월 2회
 - 배출가스 무료점검 : 월 1회
 - 매연 과다 발생 차량 신고 처리 : 연중
 - 이륜자동차 정기검사 안내 : 연중

■ **자연환경 생태관리 추진**

- 쾌적한 환경조성을 위한 승기천 유지관리
 - 승기천 폐기물 수거 등 환경정비 : 2~12월
 - 승기천 제초 및 생태계교란식물(돼지풀, 덩굴 등) 제거 : 5~11월

- 안전한 보행길 조성 및 경관개선을 위한 횡단목교 태양광 설치 : 2개소
- 테마별 꽃길 조성 : 상·하반기 각 1회
- 기존 수목 및 초화류 식재 구간 관리 : 연중 수시
- 생태하천 수질 측정망 운영 : 월1회 이상

○ **승기천 악취 관리 사업 추진**

- 승기천 수초 제거 : 7~9월
- 승기천 하상 준설 공사 : 7~10월
- 차집찬널 정비 실시 : 8~10월
- 승기천 환경순찰 및 악취 발생원 관리 : 연중 수시

○ **승기천 가꾸기 주민 참여 활성화**

- 승기천 모니터링단 운영 : 연중 수시
- 승기천 하천지킴이 활동 : 월2회 이상
- 승기천 환경사랑 걷기대회 개최 : 10월

○ **송도갯벌 습지보호지역 관리**

- 습지보호지역 관리위원회(11명) 활성화 : 연 2회
- 국내외 습지센터 네트워크 활동 : 연중
- 송도갯벌 인식증진 교육 및 홍보 : 연 중
- 습지환경정화사업 : 연 2~3회

■ **쾌적한 생활환경 조성**

○ **개인하수처리시설 및 물 재이용시설 관리**

- 개인하수처리시설 2,778개소 청소율 향상을 위한 홍보를 위한 안내문 발송 및 현수막 게시
- 하수처리구역 외 오수처리시설 80개소 지도점검 및 방류수 수질측정
- 물의 재이용시설 지도점검
- 분뇨수집운반업체 등 관련업체 지도점검
- 중수도 및 빗물이용시설 관리 강화

○ **쾌적하고 깨끗한 공중화장실 관리**

- 매월 공중(중점개방)화장실 6개소 불법카메라 설치여부 지도 점검
- 공중화장실 분기별 점검 : 209개소

○ **민간 개방화장실 남녀분리 사업**

- 사업기간 : 2020. 1월~10월
- 사업내용 : 민간 화장실 중 남녀공용화장실 분리공사 지원 및 화장실의 안전개선사업 지원

■ **공원조성 및 관리**

○ **장기미집행 공원·녹지 등 조성사업**

- 자동살효 방지를 위한 실시계획인가 : 동곡어린이공원[연고제2020-15호], 농원근린공원[인고제2020-233호], 학나래근린공원[인고제2020-210호], 사모지근린공원[인고제2020-172호], 송도2근린공원[인고제2020-203호], 청량경관녹지(1단계)[인고제2020-6호]
- 손실보상계획 수립 및 추진 : 동곡어린이공원(20년 5월~), 송도2근린공원(20년 6월~), 농원근린공원(20년 7월~)
- 청량근린공원(외국인모지 주변) 조성계획 수립 용역추진

○ **공원이용 불편해소 및 공원가치 재창조를 위한 도시공원 명칭제정 추진** : 관내 19개소 공원명칭 최종고시 [국토지리정보원 고시 제2020-1130호]

○ **공원·녹지 유지관리 (1·2·3·4구역)** : 도시공원 57개소, 녹지22개소 : 제초, 수벽전정, 시설관리, 전지, 낙엽수거, 고사목벌채 등

○ **공원·녹지 잔디관리** : 잔디생육 공원 49개소, 녹지 15개소 : 잔디약제방제 8회 및 인력제초

○ **공원 화장실 청소 및 시설관리** : 공원 내 화장실 44개소 위생관리

○ **공원 수경시설 위생관리 사업** : 연수지역 수경시설 21개소 관리

○ **공원 물놀이장 관리 사업** : 공원 물놀이장 4개소 수질검사 및 안전요원 배치

○ **공원 연못 수질개선 사업** : 연못 2개소 연못 수질관리, 청소

○ **공원등 유지보수** : 공원등 2,827개, 제어함 94개, 기타 전기시설 유지보수

○ **어린이 놀이터 소독** : 공원 45개소 어린이놀이터 모래 및 탄성포장재 각 2회 소독

○ **공원녹지 가뭄피해 예방사업** : 공원 57개소 살수 차량을 이용한 수목 관수작업

○ **공원녹지 병해충 방제사업** : 공원 57개소, 녹지 22개소 병해충 지상방제

○ **연수둘레길 향토타길 유지관리용역** : 연수둘레길 향토타길 730m

- 유지관리 상시인부 4명 ~ 6명 운영

○ **수목 수형조절 사업** : 공원 57개소, 녹지 22개소 내 버즘나무 등 수목전지

○ **동춘2구역 내 공원 및 녹지 정비사업** : 동춘2근린공원 시설물 설치, 조경수 추가식재

○ **함박어린이공원 공연무대 개선사업** : 함박공원 (데크시설물) 개선 및 교체

○ **비류마을 낮은 울타리 화단조성 및 조형가벽 설치** : 녹지훼손 방지를 위해 수목 울타리 조성

○ **치유의 숲 공간 조성** : 솔밭공원 내 평상형 데크 설치 및 명상 안내판 설치

○ **연일공원 내 다용도 쉼터 조성사업** : 다용도로 사용할 수 있는 공간조성

○ **관내 어린이 놀이터 바닥 친환경 소재로 교체** : 동막공원, 풍림공원

- 모래 바닥을 친환경 소재(탄성포장재)로 교체

○ **공원 내 고보조명 설치** : 청량공원, 부수지공원 내 공원 내 고보조명 4대 설치

○ **부수지공원 내 쉼터조성** : 연성초등학교 후문 근처 휴게용 쉼터 설치

○ **솔안공원 무대설치 사업** : 노후된 기존 다용도 쉼터 개선

○ **청소년 문화공간 조성** : 선학어린이공원 기존 간이무대 시설 개선

○ **시대 및 원도장 공원 정비사업** : 시대 및 원도장공원 조합놀이대 교체 및 바닥포장 교체

○ **성호, 마리, 승정공원 정비사업** : 성호,승정,마리공원 조합놀이대 교체 및 바닥포장 교체

■ **녹지 및 휴식공간 마련**

○ **녹지대 유지관리공사** : 쉼터 35개소, 가로녹지 100,490㎡, 가로수 14,993주

○ **녹지대 수시정비** : 연수구 관내 가로녹지, 쉼터 등, 은행나무 열매 그물망 설치(주민참여예산)

○ **가로수 보식공사** : 이팝나무 50주 및 사철나무 84주 식재

○ **가로수 수형조절공사** : 경원대로 외 1개 노선 169주 가지치기

○ **녹지대 병해충 방제공사** : 수간주사 2회 및 병해충방제 4회

○ **송도석산 힐링공간 조성사업(2단계)** : 도시농업지원시설(스마트팜 등) 및 부대시설 조성

○ **공동주택 옥상 쌈지숲 [공동체 텃밭] 조성사업** : 관내 공동주택 상자텃밭 지원

○ **꽃길조성 및 유지관리공사** : 로프화단 내 계절초화 식재 및 유지관리

○ **주민참여형 가로수지킴이 운영** : 가로수 지킴이 선정하여 녹지 관리 물품 제공

○ **청학동 주민쉼터관리** : 쉼터내 국유재산(151-4번지 등 7필지) 사용료 납부

○ **경원대로 496번길 수목식재공사** : 경원대로496번길 관목류 식재(9월~11월)

○ **미관광장 4호 쉼터 정비사업** : 쉼터 내 시설물 도색, 공원등 설치, 노후시설 교체 등

○ **도시텃밭 사업** : 송도석산텃밭 외 2개소 운영(4월~11월)

○ **선학동 농촌경관특화지구 조성사업** : 보리,메밀 파종 120,000㎡

○ **송도석산 힐링공간 운영 활성화사업** : 도시농부체험, 도시농업 및 친환경 농사 교육 등(4월~11월)

○ **도시녹지관리원 운영** : 녹지관리 전문인력(기간제 근로자) 2명 운영(6월~12월)

■ **산림보호 및 재해예방**

○ **조림사업** : 산벚나무 140본 식재

○ **산림병해충 방제사업** : 고사목 벌채·훈증 69주, 끈끈이로트랩 설치 9,267주
미국선녀벌레, 미국흰불나방 등 지상약제 살포(200ha)
소나무 재선충병 예방나무주사 9,390주

○ **숲가꾸기** : 어린나무 가꾸기 및 덩굴제거 30ha

○ **산불예방전문 진화대(10명) 운영 및 상황실 운영(2.1~5.15. , 11.1~12.15)**

○ **산림내 재해예방 사업** : 토공·갯돌기슭막이 74.4㎡, 통나무편책72경간, 돌망태흙막이1개

○ **등산로 정비 및 유지관리** : 데크로드 보수 323m, 진입로 설치 220m, 등산로 정비 920m

○ **산림복지 사업** : 유아숲체험원 조성공사 1식, 봉재산 물놀이장 운영

■ **음식문화 거점 및 개선사업 추진**

○ **【국가공모사업】청년외식창업 공동체 공간조성 시범사업 추진**

- 기 간 : 2020년 ~ 2022년(3년 간)
- 대 상 : 관내 청년(만 19세 ~ 만 39세) 창업준비자
- 주요내용
 - 청년 외식창업 공동체 공간 조성
 - 홍보, 마케팅, 수익관리, 위생교육, 세무관리 등 컨설팅 진행
 - 사업운영 · 관리 성과 및 사후관리 실시
- 추진계획
 - 농림축산식품부 국비 지원을 위한 사업계획안 제출 : 2월
 - 공유주방 조성을 위한 공간 임대 및 시설물 구비 : 7월
 - 식품관련 창업공동체 조직 구성 : 연중

○ 『제6회 선학동 음식문화시범거리 ‘생동감축제 오십시영’ 개최

- 일 시 : 2020. 10. 16.(금) ~ 10. 17.(토) 17 : 00 ~ 22 : 00
- 장 소 : 선학동 음식문화시범거리 일원
- 추진목적 : 젊은 층의 소비성향에 맞는 먹거리, 즐길거리, 볼거리, 살거리를 갖춘 생동감 축제를 통한 거리 활성화로 식품접객업 등 경쟁력 강화
 - 구도심 골목상권 활성화 및 지역음식문화 브랜딩 도모
- 주요내용 : 7080 추억의 노래 경연대회, 프리마켓, 버스킹 공연 등

○ 『인천의 맛&멋을 연수에 담다, 연수 미담味談Song 페스티벌』 개최

- 일 시 : 2020. 9. 26.(토)
- 장 소 : 송도센트럴파크 UN광장
- 추진목적 : 송도신도시를 중심으로 한 음식문화 지역브랜딩 사업의 일환으로 인천 + 송도 + 음식 + 문화 + 콘텐츠 도출을 위한 융 · 복합 음식축제 개최
 - 변화하는 트렌드에 맞춰 발전하는 젊은 도시이미지 제고로 관광객 유입 등 수익창출 기대
- 주요내용 : 연수구 우수식품관 운영, 식품관련 경연대회, 버스킹 및 퍼포먼스, 로컬푸드 프리마켓, 미담 콘서트 등

○ **음식문화 거점브랜드 육성을 위한 『오십시영 및 베이커리 공동브랜드』에 대한 상표(산업재산권) 등록**

- 대 상 : 오십시영 및 베이커리 공동브랜드 B 4종
- 추진목적 : 연수구 음식문화 거점브랜드 육성을 통한 지역음식브랜드 개발 및 음식문화 활성화 도모

• 주요내용

- 지역기반 음식 산업 발전을 위한 음식문화 거점브랜드 육성 추진
- 음식문화 거점브랜드를 활용한 소상공인 역량강화와 공동협력 사업 추진

| 구분 | 상표 | 상품류-지정상품 | 출원번호 | 진행현황 |
|------|---|-------------|-------------------|--|
| 거리축제 |  | 업무표장 | 제42-2019-0000185호 | * 2019. 5. 28.일자 상표출원 완료 * 현재 심사 진행중 |
| | | 제41류-축제 개최업 | 제40-2019-0082167호 | |
| 베이커리 |  | 제30류-빵 | 제40-2019-0082173호 | |
| | | 제43류-제과점업 | 제40-2019-0082177호 | |

■ **위생접객업소 위생관리**

○ **식품 · 공중업소 지도단속 : 연중**

- 구 자체단속 : 정기 및 수시
- 소비자식품 및 명예공중위생감시원 합동점검 : 분기 1회 이상
- 유관기관 합동(식약청, 경찰, 시청) : 분기 3회 이상
- 소비자식품 및 명예공중위생감시원 합동점검 : 분기 1회 이상

○ **불법영업근절 예방 홍보 : 연중**

■ **숙박업, 목욕장업, 세탁업 공중위생서비스 평가**

- 공중위생업소 서비스 수준평가를 통해 위생관리 수준향상 및 업소별 경쟁력 제고로 서비스의 질적향상 도모 → 구민의 삶의 질 향상

■ **공중위생업소 지도단속 및 불법영업 근절**

- 공중위생업소 민원발생에 따른 수시 지도 · 점검 : 연중
- 공중위생업소의 위생적 관리 · 영업을 위한 정기 및 특별기획 점검 : 연중
- 공중위생업소 불법영업 근절 예방 홍보 : 연중

■ 「숙박업」 재난배상책임보험 가입독려

- 숙박업 [재난 및 안전관리기본법 제76조 및 같은법 시행령 제83조의 2에서 정하는 시설(별표 3 → 숙박업)] : 재난배상책임보험 가입독려(연 1회 이상)

■ 식품접객업소 등 지도단속 강화 및 불법 영업 근절

- 식품안전관리 지침에 따른 시기별 지도·점검 및 수시점검 실시
 - 설추석 명절, 김장철, 성탄절 연말연시 등
 - 소비급증·유행 식품 : 가정간편식 제조·판매업체, 프랜차이즈 원료, PB제품 제조업체 등
 - 위생취약 시설관리 : 온라인 판매식품업체, 소규모 식품판매업체 등
- 위생 취약 식품접객업소 지도·점검
 - 회 취급업소, 배달전문음식점, 김밥취급업소, 프랜차이즈 대형업소 등
 - 편의점 또는 지하철 내 식품접객업소 등
- 시기별 식품안전 위생점검 및 식품접객업소 불법영업행위 지도·점검 : 연중
 - 신학기, 행락철, 수능 후, 연말연시 등
 - 민원발생 및 특별기획에 따른 지도·단속
 - 불법영업 근절을 위한 취약지역 지도·점검(야간단속) : 주 1회 이상
- 식품접객업소 내 어린이 놀이시설 안전관리 : 연중
- 무신고 식품접객업 근절을 위한 일제단속 및 송치 : 연중
- 국·내외 행사 식음료 안전관리 검식 등 지원

■ 식중독 예방관리 강화

- 식중독 예방관리 사업 지속 추진
- 식중독 비상근무 실시 : 연중
- 식중독 발생 우려 업소 지도점검 관리 : 연 2회
 - 집단급식소, 뷔페 및 대형음식점, 취약계층 어린이 급식시설, 지역 아동센터 등
- 식중독 예방을 위한 조리식품 수거검사 : 연중
- 식중독 예방을 위한 ATP 컨설팅 사업 실시 : 연중
- 안전 매뉴얼에 따른 식중독 발생 현장 대응 모의훈련 강화
- 홈페이지, 신문, 홍보물 제작 등을 통한 식중독 예방 홍보 및 교육 : 연중

■ 유통식품 관리 및 안전성 검사 강화

- 국민다소비식품 및 위해 우려식품 중점 수거검사
- 부적합 제품에 대한 신속한 사후관리 : 수시

■ 어린이 식생활 안전관리

- 어린이 식품안전보호구역 지정·관리 및 판매 환경 개선
 - 어린이 식품안전보호구역 추가 지정 : 2개 구역(신설 학교)
 - 어린이 식품안전보호구역 표지판 유지관리 실태조사 : 분기 1회
 - 어린이기호식품 조리·판매업소 위생용품 지원 : 1회
 - 보호구역 내 어린이기호식품 조리·판매업소 지도·점검 : 월 1회
 - 어린이기호식품 우수판매업소 추가 지정·관리 : 8개소 → 10개소
 - 어린이기호식품 우수판매업소 위생용품 지원 : 10개소
 - 어린이 기호식품 수거·검사 실시 : 수시
 - 고열량·저영양 및 고카페인 함유 식품 판매여부 지도·점검 : 월 1회
- 어린이 기호식품 전담관리원 지정·운영 : 10명
- 학원가 식품안전보호구역 시범지역 지속관리 : 상·하반기
- 영양성분 및 알레르기 유발식품 표시의무 식품접객업소 지도·점검 : 10월 중

■ 주민의 건강증진

- 진료 및 의료서비스 제공
 - 양·한방진료 서비스 제공 및 의료 취약계층 이동 진료
 - 물리치료실, 방사선실 및 민원실 운영
- 주민건강을 위한 의·약물관리사업
 - 의료기관 및 의약품판매업소 등 지도점검
- 구강보건사업
 - 생애주기별 구강보건교육사업, 어린이충치예방사업, 구강보건실 진료, 학교구강보건실운영(특수학교, 초등학교 2개소)
- 친환경 방역소독사업
 - 해충퇴치기 가동, 유충구제, 분무소독, 연무소독, ULV소독
- 국가결핵관리사업
 - 결핵검진 및 결핵환자 등록관리
 - 노인 및 취약계층 이동검진

- 입원명령 결핵환자 지원사업, 결핵환자 접촉자 검진사업
- 민간공공협력사업(PPM사업)
- 소집단유행관리(집단시설)
- 집단시설 종사자 잠복결핵검진사업
- **건강도시 연수 추진**
 - 건강한 생활터 조성, 활기찬 연수추진, 건강형평성 확보, 안전한 먹을거리 확보
- **건강한 아파트 만들기 사업**
 - 건강행태 프로그램 및 동아리 지원
- **건강생활실천사업**
 - 운동, 영양, 비만관리, 절주사업
- **금연지원서비스사업**
 - 상설 및 이동금연클리닉 운영, 금연구역 지도점검 강화, 금연구역 위반자 과태료 부과, 금연홍보 강화
- **정신보건사업**
 - 정신질환자 사례관리, 아동청소년 정신건강서비스
 - 생명사랑 자살예방관리, 알코올중독관리
- **심뇌혈관질환 예방관리사업**
 - 고혈압, 당뇨 조기발견 및 질환자 등록관리
- **취약계층 의료비 지원**
 - 희귀질환자 및 암환자 의료비지원
- **방문건강관리사업**
 - 건강요구별 분류 및 맞춤형 방문건강관리 서비스제공(가정방문, 지역사회자원 연계), 질환별 사례관리 실시 등
- **모자보건사업**
 - 임신부 등록·관리 및 청소년산모 임신출산 의료비지원 등 저출산 향상을 위한 임신·출산지원
 - 난임부부 시술비 지원 및 한의약 난임치료 의료비 지원
 - 산모신생아건강관리 지원사업 및 본인부담금 지원
 - H-Mom 방문건강관리 지원사업
 - 미숙아 및 선천성이상아 의료비 지원, 선천성 난청검사 및 보청기 지원, 선천성대사이상검사 및 환아 관리비 지원 등
 - 영유아 건강검진 및 영유아 발달장애 정밀지원비 지원
 - 저소득층 영유아 영양제 지원
 - 모자건강프로그램 운영 (영유아 오감발달, 모유수유교실, 출산준비교실, 임신부요가교실)

○ **예방접종사업**

- BCG, B형간염, DTaP, Polio, MMR, 수두, 일본뇌염, Td 등 17종 예방접종
- 어린이 국가예방접종 지원사업-위탁 의료기관 예방접종비 지급 관리
- B형간염 주산기감염 예방사업-B형간염 항원 양성 산모 아기의 예방접종비 및 검사비 지급 관리
- 만65세 이상 연수구 주민 대상포진 예방접종 비용 지원 실시
- 연수구 영아 로타바이러스 무료 예방접종 실시

○ **치매예방관리사업**

- 치매환자 등록관리
- 치매환자 맞춤형 사례관리
- 치매 조기검진 및 상담
- 치매 예방 인지건강 프로그램
- 치매 어르신 실종 예방사업
- 치매관련 교육·상담
- 치매예방 및 인식개선 사업
- 치매치료관리비 지원

제3절 사람중심 열린도시

■ 주민참여예산 활성화 통한 재정민주주의 실현

○ 주민참여 지원 통한 주민참여 기반 마련

- 주민참여예산위원회 확대 (35명 → 100명)
 - ※ 인천광역시 연수구 주민참여예산제 운영 조례 개정 예정
- 주민참여예산위원 역량 강화 위한 예산학교 운영
- 협치이제 숙의단 운영 통한 주민의견수렴 과정 확대

○ 주민제안사업 공모 통한 주민참여 확대

- 2019년 구 주민세분 110억원 실링 (구정분야 60억 / 동정분야 50억)
- 주민자치회 전동 전환과 연계한 동 계획형 사업 전동 실시
- 구정참여형(청소년) 및 관·학협치형 사업 추진 통한 청소년 참여 기회 보장
- 구정협치형 시범사업 및 숙의단 공론장 운영 통한 민·관 협치 구현

○ 주민참여예산 모니터링(전년도 선정 사업) 통한 주민참여 보장

- 주민참여예산위원회, 동 주민자치회 대상 모니터링 교육 실시
- 모니터링 통한 추진상황 점검, 결과 환류 및 제도 운영 평가 실시

■ 스마트도시 기반 구축

○ 시민체감형 스마트도시 서비스 시범사업

1) 사업개요

- 사업명 : 연수구 추돌 방지형 스마트 자전거도로 구축
- 사업내용 : 관내 자전거도로 구간 중 안전사고 발생 우려 구간에 대해 IoT기술을 사용한 스마트 자전거도로 구축을 통해 안전사고 발생 예방
- 사업기간 : 2020. 3. ~ 12.
- 사업비 : 200,000천원(시비)

2) 추진계획

- 2020. 2. ~ 4. : 스마트 아이디어 공모
- 2020. 8. : 추돌 방지형 스마트 자전거도로 구축 공사 착공
- 2020. 12. : 추돌 방지형 스마트 자전거도로 구축 공사 준공

○ 시민참여 인천 스마트시티 리빙랩 사업

1) 사업개요

- 사업명 : 스마트도시 쓰레기 무단투기 방지 리빙랩 사업
- 사업내용 : 주민 스스로가 일상속의 다양한 문제를 제시하고 해결할 수 있는 리빙랩 사업 추진을 통해 스마트도시 활성화 및 주민 삶의 질 향상 기여
- 사업기간 : 2020. 3. ~ 12.
- 사업비 : 30,000천원(시비)

2) 추진계획

- 2020. 2. ~ 4. : 스스로해결단 모집 및 구성
- 2020. 7. ~ 12. : 리빙랩 사업 추진

○ 공공 빅데이터 분석 및 직원교육

1) 자체 발굴 과제 공공 빅데이터 분석

가) 사업개요

- 기간 : 2020. 1. ~ 12.
- 사업내용 : 4차 산업혁명의 원유가 되는 빅데이터 분석 기반 마련, 분야별 빅데이터 분석 및 결과 활용을 통한 합리적인 정책 수립 지원
- 분석방법 : 자체분석(R, QGIS, Tableau 등을 통한 분석)

나) 추진계획

- 2020. 1. ~ 2. : 홈페이지 키워드 빅데이터 분석 시행
- 2020. 2. ~ 3. : 주차난 빅데이터 분석 시행
- 2020. 3. ~ 4. : 분석 요구과제 수요 조사 및 분석 계획 수립
- 2020. 5. ~ 12. : 빅데이터 요구과제별 분석 시행

2) 공공 빅데이터 직원 교육(2회 실시)

가) 사업개요

- 기간 : 2020. 8. ~ 9.
- 사업비 : 800천원

나) 추진계획

- 2020. 8. ~ 9. : 맞춤형 빅데이터 교육 (대상 : 區 공무원)

■ 지역언론사 및 방송국을 활용한 구정홍보

- 주요 역점사업과 현안사항에 대한 기획기사 제공
- 시의성과 객관성을 갖춘 보도자료의 발굴·제공

- 주간 홍보내용 선정을 위한 자료수집 및 방송기획
- 홍보내용 동영상 촬영 및 방송국 송부
- NIB방송국을 통해 시기별 주요구정 및 현안사항 홍보
- TBN 인천교통방송 및 경인방송 라디오 캠페인 실시

■ 찾아가는 구정홍보 전개

- 모바일 구정소식지 제작을 통해 구정소식에 대한 구민 접근성 강화
- 책자형 『연수한마당』 발간으로 구정소식 홍보 강화 및 읽을거리 제공
- 실버세대를 위한 『연수실버소식』 발간으로 전 세대를 아우르는 구정홍보 실현
- 홍보게시판 운영으로 원활한 구정홍보와 정보 사각지대 해소
- 구정홍보 화보집 제작으로 연수구의 다양한 모습을 널리 알려 브랜드 가치 향상
- 주요행사의 현장감 있는 사진을 다양한 매체를 활용해 게시
- 구 청사 및 각 동에 사진 게시판 등을 운영하여 구정에 대한 구민 접근성 강화
- 구 청사와 각 동 행정복지센터, 보건소 등에 LED TV를 이용한 영상홍보게시판 운영으로 구민들 누구나 쉽게 구정소식을 접할 수 있는 홍보 환경 마련
- 연수구 대표 SNS(트위터, 블로그, 페이스북 등)를 통한 실시간 구정소식 제공 및 소통의 장 마련
- 구정홍보 모바일 문자(MMS) 및 카카오플러스친구 톡(Talk) 발송으로 구정홍보 강화 및 구민 만족도 제고

■ “꿈e든 연수” 인터넷방송국 운영

- 인터넷 방송국 운영
 - 인터넷 방송망을 통해 구에서 추진하는 각종회의 및 행사를 구민들에게 생방송으로 중계하여 소통행정 구현
 - 연수구 인터넷 방송국(http://tv.yeonsu.go.kr)을 통한 생방송서비스를 주민들에게 제공
 - 스마트폰 등 모바일 기기를 통한 영상 송출로 인터넷방송 콘텐츠 활용 영역 확대
- 의회방송시스템 보강으로 모바일 생중계 및 VOD 서비스 제공
- Full HD급 방송시스템 보강으로 모바일 생중계 및 VOD 서비스 제공
- 장애인을 위한 수화서비스 제공 : 연수주간뉴스, 확대간부회의

■ 주민자치회의 성공적 정착 및 확대

- 주민자치사업단 직영 운영
 - 권역별 전담을 통한 동별 맞춤형 컨설팅 실시

- 주민자치 역량강화를 위한 동장 및 임원진 맞춤형 교육 및 심화교육 추진
- 區 /洞 / 주민자치회 간 협업체계 및 회의체계 구축

○ 전동 주민자치회 전면 전환 실시에 따른 주민자치회 운영 지원

- 주민자치회 역량강화 워크숍 개최
- 온라인 플랫폼을 이용한 화상회의 및 화상교육 도입 지원
- 14개 전동 주민자치회 주민총회 개최

○ 주민자치센터 활성화를 통한 주민 참여 확대 도모

- 우리센터자랑 경연대회 개최를 통한 주민자치센터 활성화
- 인천시주민자치박람회 참가 지원을 통한 타 지역 우수사례 벤치마킹
- 주민자치센터 공간구조 개선사업을 통한 주민 소통 활성화
- 주민자치센터 운영실태 점검 및 평가를 통한 주민자치센터 운영 내실화

■ 마을공동체 활성화 통한 자치기능 향상

○ 마을공동체 공모사업 보조금 지원

| 구분 | 연수구 공모사업 | 인천시 공모사업 | 인천시 공간지원 사업 | 인천시 마을계획 사업 | 국토부 소규모 도시재생사업 |
|-------|-----------------|--|---------------|-------------------|-----------------------|
| 대상 | 3인 이상 모임 또는 공동체 | • 3인 이상 모임 또는 공동체 • 마을활동가 (3년 경력) | 자체공간을 확보한 공동체 | 마을계획 수립을 희망하는 공동체 | 도시재생활성화지역 지정요건을 갖춘 지역 |
| 지원 현황 | 34개 (126,375천원) | • 6개 단체 (24,520천원) • 마을활동가 2명 (9,000천원) | 1개 (9,550천원) | 2개 (20,000천원) | 1개 (160,000천원) |

○ 마을공동체 교육을 통한 마을공동체 역량강화

- 행복마을 아카데미 운영

○ 마을만들기지원센터 운영을 통한 현장 중심의 마을공동체 지원

- 마을공동체 현장지원(찾아가는 상담 및 교육 / 공동체 단계별 맞춤 교육)
- 마을공동체 네트워크 구축(사업 유형별, 지역별 마을공동체 연결 활성화)
- 마을활동가 양성 및 역량강화
- 마을컨퍼런스 운영을 통한 마을공동체 사례 공유 및 교류 확대
- 마을 자원을 조사·발굴하여 마을 간 자원 공유 활성화(공유자원 플랫폼 구축)

■ 소통하고 함께하는 마을미디어 활성화

- 소통하고 함께하는 마을미디어 활성화 지원
 - 마을미디어 활동가 구성 및 지원(주민마을방송팀 및 연수리포터)
 - 마을영상 콘텐츠 제작 및 지원(연수스토리, 연수 옛 이야기, 영상공모전 등)
- 연수마을TV 운영 활성화
 - 연수마을TV 본방송 활성화(편성 채널 및 시간 확대)
 - 주민 직접 참여 콘텐츠 다양화
- 연수구와 함께하는 SNS 3분영화제 with Songdo 개최
 - '누구나 영화를 만들어가는 세상' 연수구의 영화문화 저변확대
- 스마트 이동 스튜디오 구축
 - 본격적인 마을방송 운영을 위한 찾아가는 콘텐츠 제작지원 스튜디오
 - 지역주민 및 학교방문 학생 대상 미디어 체험 기회제공

■ 열심히 일하는 공직사회 분위기 조성

- 성과지향적 인사운영
 - 2020년도 인사운영기본계획 수립 · 공개
 - 업무실적 및 성과 중심의 객관적 근무성적평정 및 실적가점제 운영
 - 조직과 개인의 능력발전을 위한 인력의 적재적소 배치
 - 직무능력에 의한 승진 임용
 - 구성원의 역량강화 및 조직 활성화를 위한 다양한 인재 육성 교육 운영
- 내실있는 후생복지제도 시행
 - 직원의 기본적 생활안정보장을 위한 단체보장보험 가입
 - 수요자 중심의 맞춤형 복지포인트 운영
 - 연도 중 출산한 직원에 대하여 출산 축하 복지포인트 지급
 - 직원의 종합건강검진 비용 지원을 통한 안정적인 직장 처우개선
 - 휴양시설 이용 지원으로 직원 여가선용 기회 증진

■ 구민의 구정참여 기회 확대

- 건전한 사회단체 육성 지원
 - 공개신청으로 기회균등과 형평성을 유지하여 공익사업을 선정 · 지원
 - 주민의 적극적인 참여를 유도하고 지역공동체 의식 함양

- 주민과 함께하는 봉사행정 실현
 - 현장에서 주민의 현안사항을 해소하고 건의사항을 구정에 반영
- 통 · 반조직 운영 활성화
 - 통 · 반장 규정참여 확대
 - 통장 능력배양을 위한 직무 및 소양교육
 - 통장 한마음 워크숍
 - 통 · 반장 사기진작
 - 모범 통 · 반장 표창
 - 통장자녀장학금 지원
 - 우수통장 선진지 견학

■ 자원봉사센터 운영 및 자원봉사 활성화

- 자원봉사 모집 및 홍보강화 : 홈페이지 제작 및 SNS 운영 홍보, 소식지 · 웹진 발간
- 자원봉사 단계별 교육사업 실시 : 기초교육, 보수교육, 전문교육, 청소년교육
- 자원봉사활동 프로그램의 개발 및 운영 : 35개 프로그램 운영
- 유관기관들과의 협력체계 구축 : 간담회 및 협의회

■ 상생하는 노사관계 정립 및 지원

- 공무원 노조 지원 및 관리
 - 공무원 노조단체교섭(2년 1회) : 2020년 하반기 예정
 - 노사협의회 구성 · 운영(연 4회)
- 공무직 노조 지원 및 관리
 - 공무직 노조 임금 및 단체교섭 : 임금협약, 단체협약(2021년 예정)
 - 상근인력노사협의회 구성 · 운영
- 비정규직 정규직 전환
 - 연수구 정규직 전환 심의위원회 구성 및 운영
 - 정규직 전환 채용
- 산업재해 예방을 위한 산업안전보건 관리
 - 산업안전 · 보건관리 위탁 용역 운영
 - 안전사고 예방을 위한 산업안전교육 실시
 - 근골격계부담작업 유해요인 조사 위탁 실시
 - 위험성평가 및 특수건강진단 실시

■ 공공시설 관리

- 연수문화예술회관 건립 설계공모 및 실시설계
- 송도국제도시도서관 건립 설계공모
- 연수어린이도서관 리모델링 사업 설계공모
- 연수 아트플랫폼 조성사업 설계 및 공사 시행
- 연수구 장애인복지시설 설계공모
- 공원 내 작은도서관(문화·국제화·누리·솔안공원) 건립 공사 추진
- 연수 체육공원 내 배드민턴장 증축 공사 시행
- 동춘1동 승강기 설치 공사 시행
- 연수 고가지하보도 생활문화센터 조성사업 공사 시행
- 청학동 행정복지센터 건립 실시설계
- 송도4동 행정복지센터 건립 공사 시행

■ 사전재해 대비를 통한 안전사회 구현

- 제3종시설물 지정을 위한 실태조사 : 2020. 5월 ~ 11월
- 초고층 건축물 등 재난대응체계 운영실태 점검 : 상·하반기
- 재난위험시설물 안전점검 : 월별·계절별 수시점검
- 대형 축제 관련 재해대처 심의
- 재난대응안전한국 훈련 실시 : 2020년 9월중
- 안전점검의 날 행사 : 2020. 1월 ~ 12월 (매월 1회 기준)
- 어린이 생활안전 인형극 운영 : 2020. 3월 ~ 12월 (연 총 12회 기준)
- 관내 다중이용시설 매뉴얼 및 훈련 점검 : 연2회 실시

■ 자연재난 피해 최소화를 위한 예방·대비·대응·복구 추진

- 여름철·겨울철 자연재난 대비 종합계획 수립 : 3월, 10월
- 자연재난 분야별(풍수해, 대설, 지진, 화산) 현장조치 행동매뉴얼 정비 : 1월 ~ 6월
- 반지하세대 침수방지시설 설치
 - 역류방지밸브 설치 : 33세대 138개
 - 차수판 설치 : 33세대 54개소
- 재난 예·경보시스템(16개소) 및 수문 등 방재시설 점검 : 월 1회
- 지진 예방 대피훈련 실시 : 1회(10월)
- 지진 옥외대피장소 표지판 정비

- 아파트용 지진 옥외대피장소 안내표지판 설치 : 350개소
- 급경사지 25개소 안전 점검 실시 : 총2회(해빙기 2월, 우기대비 5월)
- 여름철 폭염 대비 행정복지센터 무더위쉼터 운영
 - 장소 : 각 동 행정복지센터
 - 기간 : 2020. 7. 1. ~ 9. 30.
- 풍수해보험 가입 홍보 실시 : 연중

■ 내실있는 민방위교육 및 시설관리

- 민방위대원 교육 실시 : 6회
- 민방위의 날 훈련 실시 : 연 4회
- 찾아가는 생활민방위 교육 : 2020. 6월 ~ 10월(재난취약계층 이용시설 24개소)
- 2020년도 을지태극연습 실시 : 2020. 9월 ~ 11월 중(코로나19로 인해 연기)
- 비상대피·급수시설 관리 : 연중
- 민방위 시설장비 일제점검 : 4회(분기별 1회)

■ 행정정보통신 인프라확충

- 생활안전CCTV 설치사업
 - 생활안전CCTV(고정형) 추가 설치(59소 62대)
 - 생활안전CCTV(주민참여예산) 설치(10개소 14대)
- 도시통합운영센터 운영·관리
 - 범죄 예방을 위한 모니터링 요원(생활안전 16명(4조 2교대), 초등학교 1명(주간)) 상시 모니터 감시
 - 도시통합운영센터 내 주요 장비와 현장 CCTV의 안정적인 운영을 위해 시스템 점검 및 신속한 장애처리를 위한 유지보수
- 도시통합운영센터 고도화 사업
 - 도시통합운영센터 영상정보디스플레이 교체
 - 자산 운영관리 시스템 구축
- 정보통신공사 사용전검사(감리 검토)
 - 사용전검사 신청서 수수료 측정 및 서류 검토
 - 정보통신공사 현장 검사 및 필증 교부
- 정보통신공사 착공전 설계도면 검토
 - 기술기준에 적합한 설계 여부 검토 협의
- 공공건축물 설계 및 공사 감독
 - 통신분야 설계 및 공사 감독

- 행정정보통신 시스템 운영
 - 인터넷전화(PT)시스템 유지보수 용역
 - 인터넷전화(PT)시스템 업그레이드
- 연수구청 방송시스템 개선
 - 비디오프로젝터 교체(대상황실, 대회의실, 연수아트홀)
 - 문화공연 행사용 유선마이크 및 악세사리 구입
 - 휴대용 배터리 앰프 구매
- 전광판 유지관리
- 구청문자전송시스템 운영·관리
 - 구청문자 가입 승인 처리 및 가입자 관리
 - 구청문자 사용요금 지출
- 정보통신 보안
 - 정보통신 보안 계획 및 관리
 - 연수구청 본청, 행정복지센터, 보건소 및 도서관 등 통신 보안 점검
 - 정보통신 보안 교육 실시
- 암호장비 운영 및 관리
 - 암호장비 월 4회 점검 일지 작성 및 관리
 - 을지훈련 시 암호장비 설치 및 담당
- 정보통신보안 종합계획 및 재난방지대책 세부계획 수립
 - 정보통신 재난방지대책 매뉴얼 개정 및 관리
 - 정보통신 재난방지대책 세부계획 수립
 - 정보통신보안 세부계획 수립

■ 무인민원발급기 거점별 확대 설치

- 세부내용
 - 노후화로 인한 교체설치 : 본청(2대)
 - 신용카드 결제 단말기 장착(9대) : 신용카드 결제 단말기 장착 및 신용카드 결제 서비스 개시
 - 무인민원발급기 이전 설치(본청 1대)
 - 이전장소 : 본청 로비 → 본청 한마음광장 정자 옆
 - 설치형태 : 부스형
 - 운영시간 : 연중 24시간
- 무인민원발급기 신규설치(4대)
 - 실내 설치

- 연수세무서 민원실 내 1대(운영시간 평일 09:00 ~ 18:00)
- 청학동 행정복지센터 민원실 내 1대(운영시간 평일 09:00 ~ 18:00)
- 외부부스형 설치
- 송도2동 행정복지센터 출입구 옆 1대(운영시간 연중 24시간)
- 송도동 e편한세상아파트 정문 옆 1대(운영시간 연중 24시간)

■ 혼인신고 부부 포토존 즉석사진 제공

- 대 상 : 혼인신고 하는 부부 중 연수구민
- 내 용 : 민원실을 방문하여 혼인신고 하는 부부에게 혼인신고 포토존에서 사진촬영 후 즉석사진을 제공
- 기대효과
 - 혼인신고 부부를 위한 민원감동서비스 구현
 - 트리아트를 이용한 혼인신고 포토존 사진으로 흥미와 추억을 선물

■ 주민편의 주민등록 서비스 제공

- 전입안내문 배부
 - 전입자에게 각 동의 유용한 정보를 제공, 주민생활의 편리 도모
- 아기주민등록증 및 축하카드 서비스 제공
- 십지문등록스캐너 운영
 - 깨끗하고 신속한 지문의 전자적 등록
- 본인서명사실확인서 활성화
 - 인감증명서의 불편함 해소 및 인감사고 예방

■ 신속·정확한 여권발급

- 민원인 실시간 대기현황 알림 서비스 제공
- 여권 신청 시 국제운전면허증 신청이 가능한 원스톱(One-Stop) 발급 서비스
- 여권 교부안내 문자 서비스 : 여권 교부 당일 신속한 문자 알림

■ 고객 감동 여권 행정 서비스 구현

- 장기 미수령자 알림 서비스 실시
 - 6개월 이상 여권 미수령자에게 실시했던 문자 알림 서비스를 1개월 이상 미수령자에게도 실시
- 여권 문의 관련 문자 답변 서비스
 - 여권 문의 전화에 SMS 문자 답변을 제공해 민원인 불편을 감소

제3편 부문별 실적 및 계획

제 1 장 일반행정

제 2 장 재무행정

제 3 장 교육문화

제 4 장 주민복지

제 5 장 경제일자리

제 6 장 환경녹지

제 7 장 도시관리

제3편 부문별 실적 및 계획

제1장

일반행정

- 제 1 절 기획
- 제 2 절 미래전략
- 제 3 절 감사
- 제 4 절 홍보미디어
- 제 5 절 총무행정
- 제 6 절 민원행정

제1장 일반행정

제1절 기획

1. 기획

“기획”이라는 개념은 다양하고 복잡한 의사결정 과정으로써 보편적으로 사용하는 “계획”과는 구별된다. “기획”의 핵심이 되는 본질은 목표를 효율적으로 달성할 수 있는 최적의 대안을 모색하는 것으로 정책적, 장기적, 포괄적, 동적인 면이 강한 반면, “계획”은 기획을 바탕으로 한 목표와 수단을 구체화시킨 형태로 구체적이고, 부분적인 성격이 강하다.

행정조직이 공적기능을 발휘하고 각종 목표를 설정하여 추진하기 위해서는 기획 총괄기구가 필요한데, 이러한 기능을 우리 구는 기획예산실에서 수행하고 있다. 기획예산실은 정해진 목표의 효율적 달성을 위하여 최적의 대안을 기획하고 예산을 효율적으로 투입함은 물론, 계획된 사업의 차질 없는 수행여부를 확인하여 기획의 질과 유용성 및 신뢰성을 높이고, 행정정보화를 통한 홍보의 극대화를 수행한다.

가. 구청장 공약사항 관리

연수구는 민선7기 비전으로 ‘21세기 미래문화도시, 더불어 행복도시, 사람중심 열린도시’를 제시하고, 6개 분야 83개 공약에 대한 연차별 추진계획에 따른 차질없는 추진과 지속적인 관리를 통하여 구민과의 약속 이행에 만전을 기하고 있다.

○ 공약 총괄현황(6개 분야 / 83개 세부사업) 및 이행실적 (2020.1.1. 기준)

| 구분 | 열린행정 | 교육복지 | 문화관광 | 일자리경제 | 미래첨단 | 생명안전 |
|------|------|------|------|-------|------|------|
| 사업수 | 83 | 11 | 19 | 11 | 8 | 15 |
| 추진완료 | 30 | 7 | 10 | 3 | 5 | 2 |

○ 부서별 현황 (26개 부서 83개 세부사업, 2020.1.1. 기준)

| | | | | | | | |
|-----|-------|---------|--------|-------|----------------|--------|-------|
| 부서명 | 기획예산실 | 미래전략사업단 | 송도관리단 | 총무과 | 재무회계과 | 안전관리과 | 평생교육과 |
| 사업수 | 5 | 6 | 3 | 1 | 1 | 2 | 2 |
| 부서명 | 문화체육과 | 마을자치과 | 도서관정책과 | 복지정책과 | 사회보장과 | 노인장애인과 | 여성아동과 |
| 사업수 | 9 | 3 | 2 | 2 | 1 | 5 | 3 |
| 부서명 | 출산보육과 | 경제지원과 | 일자리경제과 | 자원순환과 | 환경보전과 | 공원녹지과 | 건설과 |
| 사업수 | 5 | 2 | 5 | 1 | 5 | 4 | 1 |
| 부서명 | 건축과 | 교통행정과 | 보건행정과 | 건강증진과 | 합 계 | | |
| 사업수 | 3 | 9 | 2 | 1 | 25개부서 83개 세부사업 | | |

○ 사업주체 및 예산투입 현황

| 총 사업수 | 사업주체 | | | | 총 사업수 | 예산투입 | |
|-------|------|-----|----|----|-------|------|-----|
| | 국가 | 인천시 | 자체 | 기타 | | 예산 | 비예산 |
| 83 | 5 | 13 | 64 | 1 | 83 | 52 | 31 |

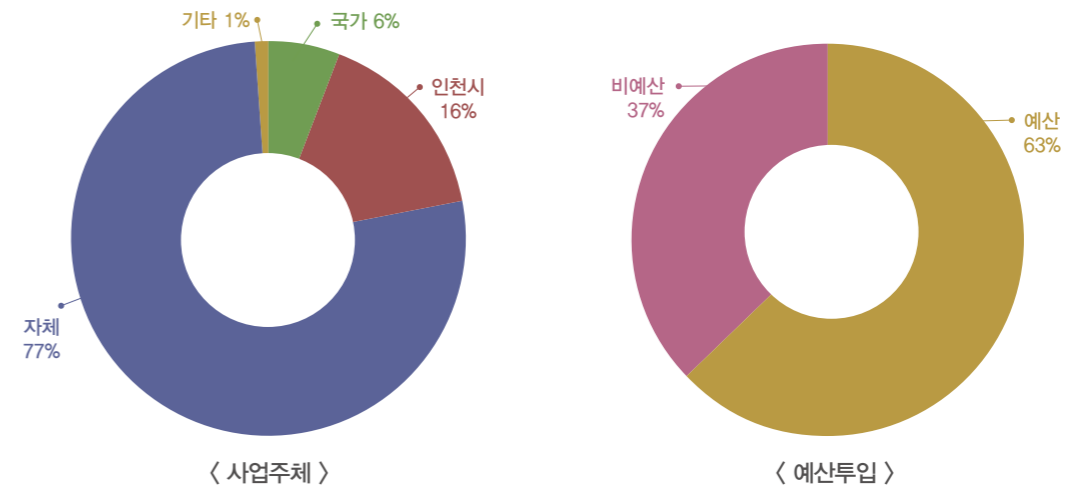

2020. 1. 1. 기준 83개 공약사업 중 30개 공약사업이 완료 되었으며, 53개 사업이 현재 추진 중에 있다. 투명한 공약 관리를 위하여 민선7기 공약이행평가단 운영 및 공약 이행실적을 홈페이지 <공약&매니페스토>란에 주기적으로 공개하고 있다. 인천시 또는 국책사업의 경우 관계기관과 긴밀한 협력 및 적극대응을 통하여 차질 없이 추진되도록 노력할 것이며, 아직 마무리되지 않은 사업 역시 차질 없이 추진되도록 최선을 다해나갈 것이다.

2. 예산

가. 지방재정 운용

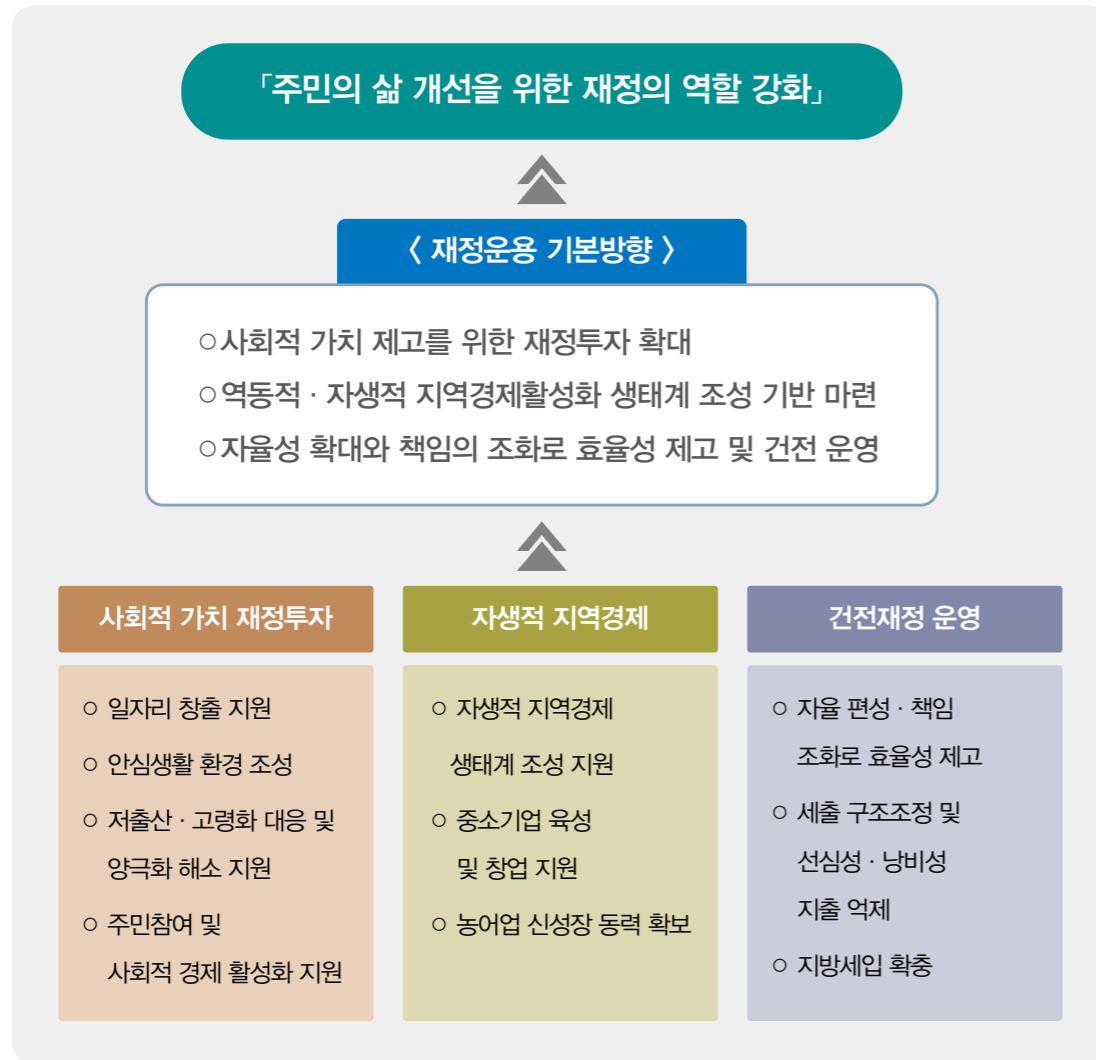

나. 예산개요

1) 예산규모

○ 1-1. 2020년 세입예산

(단위 : 백만원)

| 세입예산 총계 | 일반회계 | 공기업 특별회계 | 기타 특별회계 | 기금 |
|---------|---------|----------|---------|--------|
| 624,038 | 573,593 | 0 | 25,327 | 25,117 |

▶ 당초예산 총계기준

○ 1-2. 2020년 세출예산

(단위 : 백만원)

| 세출 총계 | 일반회계 | 공기업 특별회계 | 기타 특별회계 | 기금 |
|---------|---------|----------|---------|--------|
| 624,038 | 573,593 | 0 | 25,327 | 25,117 |

▶ 당초예산 총계기준

2) 재정여건

○ 2-1. 재정자립도

(단위 : 백만원, %)

| 재정자립도 (B / A) | 세입 합계 (A=B+C+D+E) | 자체세입 (B) | 이전재원 (C) | 지방채 (D) | 보전수입 등 내부거래(E) |
|------------------|----------------------|----------------------|----------------------|------------|-------------------|
| 41.47 (33.14) | 573,593 (573,593) | 190,062 (237,896) | 335,697 (335,697) | 0 | 0 (47,834) |

▶ 당초예산 일반회계기준, ()는 2014년 세입과목 개편으로 잉여금, 이월금, 전입금, 예탁·예수금 등이 세외수입에서 제외된 값입니다.

▶ 자체세입 : 지방세(지방교육세 제외) + 세외수입

▶ 이전재원 : 지방교부세 + 조정교부금 등 + 보조금

○ 2-2. 재정자주도

(단위 : 백만원, %)

| 재정자주도 (B / A) | 세입 합계 (A=B+C+D+E) | 자주자원 (B) | 보조금 (C) | 지방채 (D) | 보전수입 등 내부거래(E) |
|------------------|----------------------|----------------------|----------------------|------------|-------------------|
| 48.77 (40.43) | 573,593 (573,593) | 231,887 (214,718) | 293,872 (293,872) | - | 0 (47,834) |

▶ 당초예산 일반회계 기준, ()는 2014년 세입과목 개편으로 잉여금, 이월금, 전입금, 예탁·예수금 등이 세외수입에서 제외된 값입니다.

▶ 자주자원 : 자체세입 + 지방교부세 + 조정교부금 등

다. 2020년도 예산편성방향

○ 민선7기 공약 및 주요정책 사업의 성과 극대화를 위한 재정적 뒷받침

- 민선7기 공약사업, 주요정책의 적극 이행 및 국가·인천시 정책과제 연계를 통한 사업 발굴 및 예산확보 방안 마련
- 중장기 사업의 기반 구축 및 숙원사업의 성과극대화를 위한 재정역량 집중
- 주요 정책사업에 대한 분야별·주제별 토론회 등 외부 의견을 적극적으로 수렴하고, 그 결과를 토대로 부서별·국별 우선순위를 정하여 예산편성 요구

- 분야별 전 직원이 참석하는 예산편성 보고회를 통하여 **합리적이고 효율적인 재정배분을 논의**하고, 사업을 직접 시행하는 **담당직원의 의견과 건의사항 수렴**
- 특별교부세 및 특별조정교부금 등 외부재원 확보 노력 강화

○ **성과중심의 재정운용을 통한 재정지출의 효율성 제고**

- 예산의 성과계획서 작성 및 주요 재정사업 평가결과를 재정운용에 반영
- **지역밀착형 생활SOC사업, 균형발전 특별회계 등 적극적으로 국·시비 재원을 확보**하고, 그 노력도를 예산편성에 반영
- 모든 사업을 원점(zero-base)에서 전면 재검토하고, 신규사업은 사업타당성, 효과성, 비용추계 등을 면밀히 검토한 후 우선순위에 의거 반영
- 투자사업은 반드시 중기재정계획에 포함하고 엄격한 투자심사 실시
- **지방보조금심의위원회**를 통해 지방보조금 예산편성 요구사업의 효과성 및 적정성을 검토하여 국가사업과 유사·중복사업이나, 효과성이 불분명한 복지사업 정비

3. 법무

가. 법무관리의 기본방향

구민들의 행정에 대한 인식수준이 향상됨에 따라 그에 따른 행정 수요도 증가하고 있다. 이러한 시대적 흐름에 맞추어 구민들 스스로 권리를 찾고 그들의 권익을 보호하기 위한 현실적이고 효율적인 법체계의 정비에 대한 관심이 대두되고 있다. 이를 위하여 구시대적이고 현실과 맞지 않는 법규를 구민들의 의견과 구 실정을 반영하여 검토·정비하는데 지속적으로 노력하고 있다. 특히 구민 생활에 불편을 가중시키는 불합리한 규제·법규를 적극적으로 정비하여 구민들의 권익을 보호하고, 행정의 신뢰성을 확보하기 위한 시도도 계속되고 있다.

또한, 법무행정의 내실을 기하여 행정의 적법성을 확보함으로써 대민 행정의 질을 향상시키고자 노력하고 있으며, 위법 부당한 행정행위에 대하여 효과적인 구제절차를 통해 구민의 권익을 보호하고 공정한 행정이 이루어지도록 만전을 기하고 있다.

나. 2019년도 법무관리 실적

1) 자치법규의 체계적인 정비

행정법규의 적용 및 집행 과정에서 발생할 수 있는 민원을 예방하고 위법 부당한 행정처분으로부터 구민을 보호하기 위하여 자치 법규의 적법성 확보가 중요하다.

이를 위하여 법령의 제·개정, 폐지 시 입법 취지와 주요 내용을 구민들에게 널리 알려 입법 과정에 구민들의 참여를 보장하고, 구민들의 의견이 반영될 수 있도록 노력하고 있다. 또한 행정 여건의 변화 및 상위 법령의 개정 등으로 인한 지속적인 자치법규의 제·개정 요구에 맞춰 법규를 정비함으로써, 상위법령과 자치법규간의 통일적 법체계를 이룸과 동시에 구민의 욕구충족 및 법규의 실효성을 보장하기 위해 노력하고 있다.

[2019년도 자치법규 보유현황 및 정비실적]

(단위 : 건)

| 구분 | 보유현황 | 정비내용 | | | |
|----|------|------|----|-----|----|
| | | 계 | 제정 | 개정 | 폐지 |
| 계 | 362 | 288 | 34 | 245 | 9 |
| 조례 | 239 | 216 | 31 | 180 | 5 |
| 규칙 | 65 | 55 | 1 | 52 | 2 |
| 훈령 | 37 | 16 | 2 | 12 | 2 |
| 예규 | 21 | 1 | - | 1 | - |

2) 조례·규칙심의회 운영

「지방자치법 시행령」 제28조에 따라 각종 자치법규에 대한 적법 타당성을 확보하여 행정의 신뢰성, 합리성을 보장하고, 지방의회가 의결한 각종 의안에 대한 철저한 검증 및 법규정보를 공유하기 위하여 자치단체의 장 소속으로 조례·규칙심의회를 설치 운영함으로써 구민의 권익을 보호하고 법규체계 확립에 철저를 기하고자 하였다. 2019년도 조례·규칙심의회 운영실적은 다음과 같다.

[조례규칙심의회 운영 현황]

| 개회수(회) | 의안심사건수(건) | | | | | |
|--------|-----------|----|----|----|----|----|
| | 계 | 조례 | 규칙 | 훈령 | 예규 | 기타 |
| 16 | 124 | 89 | 23 | 11 | 1 | - |

다. 송무관리

1) 소송 및 행정심판

지방자치단체의 영역이 확대됨에 따라 행정환경이 급변하고 행정수요가 증가할 뿐 아니라 사회가 복잡·다양해지면서 모든 문제를 사법적 판단에 의해 해결하려는 주민들의 욕구 증가로 소송 및 행정심판 청구가 점차 늘어나고 있다. 따라서, 우리 구에서는 주민의 권리구제와 행정의 신뢰성 확보를 위하여 행정처분시 사전검토 강화로 부당한 처분이나 부작위를 사전에 파악함으로써 불필요한 소송으로 인한 시간적·경제적 손실 등 행정력 낭비를 최소화하고 있다.

[2019년도 소송 및 심판사건 관리 현황]

(단위 : 건)

| 총계 | 행정소송 | | | | | 민사소송 | | | | | 행정심판 | | | | |
|----|------|-------------|----|----|----|------|-------------|----|----|----|------|----|--------------|----|----|
| | 계 | 승소 (일부승) | 패소 | 계류 | 기타 | 계 | 승소 (일부승) | 패소 | 계류 | 기타 | 계 | 기각 | 인용 (일부인용) | 계류 | 기타 |
| 72 | 32 | 5 | 1 | 21 | 6 | 12 | 3 | - | 5 | 4 | 28 | 36 | 5 | 2 | - |

2) 고문변호사 운영

지방자치시대를 맞이하여 주민의 욕구수준이 높아짐에 따라 보다 나은 행정서비스를 추구하고 민원의 분쟁을 사전에 예방하기 위하여 법률해석 및 의견 등 고문변호사의 자문을 받아 적극적으로 활용하고 있으며, 적법한 행정처분에 대하여 행정 및 민사소송 제기시 승소율 제고를 위한 철저한 분석과 유사한 판례검토 및 반론 자료의 수집 등 소송업무에 만전을 기하고 있다.

라. 2020년도 법무관리 계획

- 1) 소송사건의 효율적 관리로 소송해태사례 사전 예방
- 2) 고문변호사 법률자문 지원을 통한 승소율 제고
- 3) 주요 소송사건에 대한 TF팀 구성 운영
- 4) 승·패소 사례전파로 적법한 행정처분 유도
- 5) 직원(소송수행자 및 인·허가 담당) 대상 소송수행 교육 실시
 - 소송수행자에 대한 교육 및 유사사례 전파 등으로 법무역량을 강화하여 위법·부당한 행정처분을 미연에 방지하고 불필요한 소송사건을 사전에 차단하여 행정의 신뢰성 제고

4. 평가

자체평가란 주요업무계획 및 주요시책이나 사업에 대하여 지속적인 관리와 분석·평가실시로 문제점을 도출하고 대책을 수립 시행하여 목적사업이 합리적이고 효율적으로 추진될 수 있도록 하는 집행·관리기능을 말한다.

또한 자체평가는 기획의 Monitoring 과정과 Feed Back 기능으로 중요한 역할을 하며, 객관적이고 공정한 평가를 통하여 업무의 집행상황 및 성과를 분석 평가하여 사업개선능력을 향상시키고 내부 운영의 효율화를 도모하여 목표를 달성하고자 하는 구정의 주요한 업무로써 운용된다.

가. 2019년도 주요업무 자체평가 결과

1) 구 본청, 보건소, 도서관(사업별 평가)

가) 평가대상 : 성과목표 36개, 관리과제 116개, 성과지표 267개(각 실·과·소)

나) 평가대상기간 : 2019. 1. 1. ~ 12. 31.

다) 평가방법

- 성격평가(20점) : 사업의 중요도, 난이도 및 과제·지표 등의 적정성 평가
- 중간평가(10점) : 상반기 목표대비 추진실적 평가
- 최종평가(70점±3점) : 최종 목표대비 추진실적 평가, 사업의 성과도 평가 등

라) 평가결과 우수 사업

- (기획예산실) 참여와 소통의 주민참여예산제 운영
- (안전관리과) 재해예방 및 안전관리 강화
- (도서관정책과) 다양한 독서진흥서비스를 통한 책 읽는 문화도시 연수구 확립
- (건강증진과) 건강취약계층과 함께하는 행복한 건강지킴이 운영
- (출산보육과) 공보육 실현을 위한 보육기간 시설 구축
- (복지정책과) 촘촘한 지역사회보호체계 구축
- (일자리정책과) 사회적경제조직 육성으로 우수한 일자리 창출
취업지원 일자리 강화
- (환경보전과) 맑고 향기나는 청정하늘 연수구 조성
대기환경 개선을 위한 자동차 배출가스 관리
- (송도관리단) 아파트 관리실태 지도점검을 통한 관리의 투명성 제고

2) 동 행정복지센터(기관 평가)

가) 평가대상 : 공통지표 10개, 고유지표 14개(14개동 행정복지센터)

나) 평가대상기간 : 2019. 1. 1. ~ 12. 31.

다) 평가방법

- 성격평가(10점) : 사업의 중요도, 난이도 및 과제·지표 등의 적정성 평가
- 중간평가(10점) : 상반기 목표대비 추진실적 평가
- 최종평가(80점±3점) : 최종 목표대비 추진실적 평가

라) 평가결과(총 4개 동 행정복지센터)

- (최우수) 옥련2동 (우수) 동춘1동 (장려) 연수2동, 옥련1동

구정현황
주요구정
부문별 실적 및 계획
구산하기관
의회
연수구시설안전관리공단
부록

제1장 일반행정

제1절 기획

나. 2020년도 주요업무 자체평가 계획

- 1) 구 비전에 기초한 성과목표, 성과지표 설정
 - 구정목표 달성을 위한 시책, 전략사업 등을 연계한 과제 발굴
 - 주요역점, 현안사업 및 주요업무계획과 연계된 성과관리 지표 발굴
- 2) 대표성 있는 지표의 개발
 - 성과지표의 양적 확대를 억제하고 핵심 성과지표 개발
 - 업무수행과정이 아닌 구민 체감형 결과지표 선정
 - 주요재정사업에 대한 성과지표를 평가부서와 평가위원을 거쳐 수정·보완
- 3) 동 행정복지센터 평가 항목
 - 구정시책 연계 시책으로 동 행정복지센터와 밀접한 연관이 있는 지표 설정
- 4) 상위기관 평가결과 적극 반영
 - 상위기관 평가와의 연계성을 강화하여 평가 결과에 대해 지표를 관리하고 있는 팀 및 부서에 반영

제2절 미래전략

1. 미래비전

가. 정책연구과제 의뢰

인천연구원과 우리 구의 정책수요에 따른 맞춤형 연구를 통해 구정 발전을 도모하고자 함.

1) 사업개요

- 가) 기 간 : 연중
- 나) 방 법 : 연수구 ↔ 인천연구원 상호 정책협력 업무협약 체결
- 다) 내 용 : 매년 인천연구원에 일정액(5,000만원)을 출연하고 인천연구원은 구가 제안한 정책 연구 과제를 연 3건 정도 수행하여 제출하는 형식
- 라) 사 업 비 : 50,000원(전액 구비)

2) 2019년도 추진실적

- 19. 9. 10 : 정책연구과제 중간보고회 개최
- 19. 12. 30 : 정책연구과제 최종성과보고회 개최 및 2020년도 정책협력 협약 체결

[2019년도 정책연구과제]

| 연 번 | 연구과제명 | 정책부서 |
|-----|-------------------|-------|
| 1 | 연수구 자원봉사활동 활성화 연구 | 총무과 |
| 2 | 연수구 주민자치센터 운영방안 | 마을자치과 |
| 3 | 연수아트플랫폼의 운영방안 연구 | 문화체육과 |

3) 2020년도 추진계획

- 20. 2. : 착수연구심의회(연구목적 및 연구방법, 연구범위 논의)
- 20. 6. : 중간보고회(연구목적의 달성 가능성 등 점검)
- 20. 12. : 최종성과보고회(연구성과를 공유하고 향후 활용방안 논의)

[2020년도 정책연구과제]

| 연 번 | 연구과제명 | 정책부서 |
|-----|----------------------------------|-------|
| 1 | 재정건전화를 위한 재정분석 용역 추진 계획 | 기획예산실 |
| 2 | 연수구 외국인주민 지원정책 강화를 위한 기초 연구 | 기획예산실 |
| 3 | 사회복지관의 역할 재정립 및 운영방향 수립을 위한 연구용역 | 복지정책과 |

나. 크루즈 관광객을 위한 쿠폰북 제작

크루즈터미널 및 공항 등을 이용하는 외국인 관광객 및 승무원에게 연수투어 쿠폰북을 배부하여 연수구의 다양한 관광지와 콘텐츠를 홍보하고 소비를 유도하기 위한 서비스를 제공하여 지역경제 활성화를 도모하고자 함.

1) 사업개요

- 가) 대상 : 크루즈 및 공항 이용 관광객 및 크루즈 승무원
 ※ 2020년 입항계획 : 13항차(기항 : 10항차 / 모항 : 3항차)
- 나) 내용 : 연수구 관광 기본 정보, 추천 맛집, 권역별 제휴업체 소개 및 할인쿠폰 등이 수록된 가이드북 형태 쿠폰북 제작
- 다) 사업비 : 20,000천원(전액 구비)

2) 2019년도 추진실적

- 연수투어 쿠폰북 5종 국어, 영어, 일본어, 중국어(간체 및 번체) 9천부를 제작하여 인천시 내 관광안내소 안내부스에 비치
- ※ 위치 : 인천국제공항 내 관광안내소 3곳, 인천종합관광안내소(송도), 제1·2국제여객터미널(중구), 인천항 크루즈터미널

3) 2020년도 추진계획

- 20. 1. ~ 2. : 쿠폰북 참여업체 모집 및 확정
- 20. 2. ~ 3. : 쿠폰북 제작 완료 및 배포(1차)
- 20. 9. : 참여업체 추가모집 쿠폰북 제작(2차)

2. 전략개발

가. 연수문화예술회관 건립

주민들의 문화적 욕구를 충족하고 원도심의 랜드마크로도 활용 가능한 문화예술회관 건립으로 주민들에게 문화 향유공간을 제공하고 원도심과 신도심의 문화적 측면에서 지역 간 균형 발전 및 지역주민들의 삶의 질 향상에 기여함.

1) 사업개요

- 가) 사업기간 : 2017. 6. ~ 2022. 12.
- 나) 위치 : 연수동 581-2
- 다) 내용 : 연면적 7,500㎡, 공연장(800석), 카페, 판매점, 전시실 등
- 라) 사업비 : 47,400백만원(시비 : 16,400백만원 / 구비 : 31,000백만원)

2) 2019년도 추진실적

- 19. 2. : 주민설명회 개최
- 19. 7. 2. : 행안부 중앙투자사업 심사 결과 “통과” 통보(3차)
- 19. 7. 11. : 연수문화예술회관 건립 추진단(T / F) 구성
- 19. 8. 1. : 연수문화예술회관 건립계획(안) 수립
- 19. 8. 5. : 2020 ~ 2024년 인천시 중기지방재정계획 반영 요청
- 19. 11. : 설계공모 지침서 및 과업지시서 작성용역 시행
- 19. 12. : 건립부지 지반조사 용역 시행

3) 2020년도 추진계획

- 20. 4. : 현상설계 공모(국제공모 포함)
- 20. 5. : 실시설계 및 건설기술심의, 건축허가 진행

나. 공원 내 작은도서관 건립

작은도서관 건립을 통해 ‘걸어서10분 거리’ 정보서비스 보충역할 수행 및 공원 내 문화휴식공간을 제공함.

1) 사업개요

- 가) 사업기간 : 2019. 1. ~ 2020. 12.
- 나) 위치 : 누리공원, 국제화복합단지1호공원, 문화공원, 솔안공원
- 다) 규모 : 약 190㎡ / 지상1층
- 라) 사업비 : 2,467백만원(국비 : 392백만원 / 구비 : 2,075백만원)
- 마) 내용 : 작은특화도서관 4개소 건립

2) 2019년도 추진실적

- 2019. 5. 9. : 작은특화도서관 국비 교부 결정(392백만원)
- 2019. 5. 30. : 누리공원, 국제화복합단지1호공원 영구시설물 축조 협의(경제청)

- 2019. 6. 12. : 인천광역시 도시공원위원회 건축자문(문화근린공원) 조건부 가결
- 2019. 6. 19. : 작은특화도서관 건립비 추경 예산 확보(2,427백만원)

3) 2020년도 추진계획

- 20. 1. : 市 의회 영구시설물 축조 동의안 상정(국제화복합단지1호공원, 누리공원), 솔안공원 市 도시공원위원회 심의
- 20. 3. : 문화공원 착공
- 20. 6. : 솔안공원, 누리공원, 국제화복합단지1호공원 착공
- 20. 8. : 문화공원 준공
- 20. 10. : 솔안공원, 국제화복합단지1호공원 준공
- 20. 12. : 누리공원 준공

3. 참여소통

구정 추진과정에 구민의 정책수요와 참여를 바탕으로 구민과 함께 소통할 수 있는 다양한 방식의 소통창구 마련

가. 주민참여예산위원회 운영

주민참여예산위원회는 구 예산과정에 주민을 참여하게 하고 의견 등을 수렴·집약하는 활동을 수행함으로써 예산의 투명성과 공정성 및 효율성을 제고하여 재정민주주의 이념을 구현하고자 한다.

우리 구에서는 2010년 인천시 최초로 자치구 조례 제정을 시작으로 2011년부터 주민참여예산위원 모집, 교육 등을 통해 주민참여예산제를 선제적으로 운영하였으며, 2020년 조례 개정을 통해 기존 35명 이내로 구성된 위원회를 100명 이내로 확대하고 이 중 30%는 청소년 위원으로 구성하여 보다 많은 주민의 참여를 보장하고자 한다.

1) 주민참여예산위원 현황

(단위 : 명)

| 구분 | 계 | 옥련 1동 | 옥련 2동 | 선학동 | 연수 1동 | 연수 2동 | 연수 3동 | 청학동 | 동춘 1동 | 동춘 2동 | 동춘 3동 | 송도 1동 | 송도 2동 | 송도 3동 | 송도 4동 |
|----|----|-------|-------|-----|-------|-------|-------|-----|-------|-------|-------|-------|-------|-------|-------|
| 인원 | 35 | 2 | 2 | 2 | 3 | 3 | 2 | 3 | 2 | 2 | 2 | 3 | 3 | 3 | 3 |

2) 주민참여예산학교 운영

가) 일반위원 대상

- 2020. 2. ~ 7. : 단계별 교육(기본 / 심화)
- 2020. 6. / 9. : 모니터링(전년도 선정사업) 교육

나) 청소년 참여예산위원 대상

- 2020. 3. ~ 7. : 단계별 교육(기본 / 심화)

3) 수상실적

- 2019. 12. : 주민참여예산제도 우수 기관 행정안전부 장관표창

나. 주민참여예산 제안사업 공모

우리 구에서는 주민이 예산편성과정에 직접 참여해 풀뿌리 민주주의를 구현하고자 내년도 본예산에 반영할 주민의 의견을 제안사업 공모 과정을 통해 추진하고 있다.

제안사업은 다수 주민 수혜의 공공성이 있는 사업으로 연수구민 누구나 제안할 수 있다. 동 단위 생활밀착형 사업과 구 단위 사업을 접수하여 주민참여예산위원회, 동 주민자치회 심의와 구청 사업부서 검토를 거쳐 예산총회에서 주민투표를 통해 우선순위 사업이 결정된다.

1) 사업규모 : 2019년 구 주민세분 110억원

- 구정분야 : 60억원 / 동정분야 : 50억원

2) 제안사업 분야

가) 구정분야 : 2개 이상 동에 영향을 미치는 사업

- 실행주체 : 구 사업부서
- 유형 : 참여형, 협치형(계획단계부터 공론장 운영 통한 숙의과정 추진)

나) 동정분야 : 마을단위, 동의 주민불편 해소를 위한 생활밀착형 사업

- 실행주체 : 구 사업부서(동 행정복지센터) / 동 주민자치회
- 유형 : 동 참여형(연수구 추진) / 동 계획형(주민자치회 추진)

3) 운영과정

- 2020. 1. ~ 2. : 주민참여예산위원회 위원 모집 및 동 주민자치회 구성
- 2020. 2. ~ 지속 : 주민참여예산위원 역량강화(주민참여예산학교)
- 2020. 3. ~ 4. : 주민참여예산 제안사업 공모접수

- 2020. 5. ~ 8. : 지속 제안사업 부서 검토 및 위원회 심의
- 2020. 7.(1차) / 10.(2차) : 지속 전년도 선정사업 모니터링
- 2020. 9. : 지속 예산총회 개최(구 총회, 동 총회, 청소년 총회)
- 2020. 10. : 지속 민·관 협의회(최종 확정 기구) 개최
- 2020. 11. : 지속 예산반영 및 의회 제출

4. 스마트도시

- 스마트도시란 사물인터넷, 빅데이터 솔루션 등 최신 정보통신기술을 적용한 스마트 플랫폼을 구축하여 도시의 자산을 효율적으로 운영하고 시민에게 안전하고 윤택한 삶을 제공하는 도시이다.
- 도로, 항만, 수도, 전기, 학교 등 도시의 인프라를 효율적으로 관리하고 공공 데이터를 수집·활용하여 교통, 에너지 등 다양한 도시 문제를 해결하고 새로운 가치를 창출하는 데 목적이 있다.
- 이에 따라 소통정책실 스마트도시팀은 4차산업혁명의 원유가 되는 빅데이터 분석 기반을 마련함으로써 교통, 공공행정, 공공인프라 등 분야별 빅데이터 분석 및 결과를 활용하여 4차산업혁명 및 스마트도시 관련 업무를 수립하고 추진함으로써 보다 살기 좋은 연구구를 구축하기 위하여 노력하고 있다.

가. 2020년도 추진계획

1) 시민체감형 스마트도시 서비스 시범사업

- 가) 사업명 : 연구구 추돌 방지형 스마트 자전거도로 구축
- 나) 사업내용 : 관내 자전거도로 구간 중 안전사고 발생 우려 구간에 대해 IoT기술을 사용한 스마트 자전거도로 구축을 통해 안전사고 발생 예방
- 다) 사업기간 : 2020. 3. ~ 12.
- 라) 사업비 : 200,000천원(시비)
- 마) 추진계획
 - 2020. 2. ~ 4. : 스마트 아이디어 공모
 - 2020. 8. : 추돌 방지형 스마트 자전거도로 구축 공사 착공
 - 2020. 12. : 추돌 방지형 스마트 자전거도로 구축 공사 준공

2) 시민참여 인천 스마트시티 리빙랩 사업

- 가) 사업명 : 스마트도시 쓰레기 무단투기 방지 시스템 구축
- 나) 사업내용 : 주민 스스로가 일상속의 다양한 문제를 제시하고 해결할 수 있는 리빙랩 사업 추진을 통해 스마트도시 활성화 및 주민 삶의 질 향상 기여

- 다) 사업기간 : 2020. 3. ~ 12.
- 라) 사업비 : 30,000천원(시비)
- 마) 추진계획
 - 2020. 2. ~ 4. : 스스로해결단 모집 및 구성
 - 2020. 7. ~ 12. : 리빙랩 사업 추진

3) 공공 빅데이터 분석 및 직원교육

가) 자체 발굴 과제 공공 빅데이터 분석

- 사업내용 : 4차 산업혁명의 원유가 되는 빅데이터 분석 기반 마련, 분야별 빅데이터 분석 및 결과 활용을 통한 합리적인 정책 수립 지원
- 사업기간 : 2020. 1. ~ 12.
- 분석방법 : 자체분석(R, QGIS, Tableau 등을 통한 분석)
- 추진계획
 - 2020. 1. ~ 2. : 홈페이지 키워드 빅데이터 분석 시행
 - 2020. 2. ~ 3. : 주차난 빅데이터 분석 시행
 - 2020. 3. ~ 4. : 분석 요구과제 수요 조사 및 분석 계획 수립
 - 2020. 5. ~ 12. : 빅데이터 요구과제별 분석 시행

나) 공공 빅데이터 직원 교육(2회 실시)

- 사업기간 : 2020. 8. ~ 9.
- 사업비 : 800천원
- 추진계획
 - 2020. 8. ~ 9. : 맞춤형 빅데이터 교육 (대상 : 區 공무원)

제3절 감사

1. 감사행정

가. 감사방향

열심히 일하는 청렴한 공직자가 실질적으로 우대받는 공직문화를 정착시키고 깨끗하고 투명한 행정환경을 조성하고자, 부패척결 및 청렴도 개선, 내부통제 시스템 강화, 청렴 컨설팅을 바탕으로 한 청렴도 향상 종합대책을 전 공직자에 전파하여 공직기강 확립과 함께 선례를 답습하는 불필요한 업무관행을 탈피하여 “청렴한 공직자, 투명한 행정실천”을 위한 감사행정에 주력하고자 한다.

나. 주요추진 중점사항

- 1) 종합감사·특정감사·일상감사 등 효율적인 감사활동 전개
- 2) 청렴시책 확대 추진을 통한 투명한 행정문화 정착
- 3) 예방적 공직감찰을 통한 엄정한 공직기강 확립
- 4) 민생현장중심의 감찰전개로 구민불편사항 해소

다. 자체감사활동

1) 종합감사

2019년도 종합감사는 연수구 보건소 및 4개 동 행정복지센터를 대상으로 감사를 실시하여 총 77건의 위법·부당사항을 지적·개선하였으며, 4,078천원을 회수·환급·추징·추급 조치하였다. 또한 보조금 지원 시설(단체) 감사를 실시하여 2019년도에는 9개 보조금 지원시설에 대하여 63건의 위법·부당사항을 지적·개선하였으며, 6,611천원을 회수·환급·추징·추급 조치하는 등 보조금 운영 관리의 투명성을 제고하고 청렴의식의 민간 확산을 도모하였다.

2020년도 종합감사에는 산하 기관(舊)연수청학도서관, 동 행정복지센터 4개소)의 종합감사를 추진하여, 예산집행의 투명성 및 회계업무 절차의 적정성, 도서관의 채용·복무 관리 실태, 시설 운영 업무 및 주민의 독서문화육구 충족을 위한 주요사업추진 현황, 행정복지센터의 운영과 관련된 각종 서비스 제공 실태, 직원 복무관리 실태 등에 대하여 감사를 실시할 계획이며, 보조금 단체(시설) 감사에는 보조금 집행 및 관리실태, 보조금 횡령·유용과 목적 외 사용 여부, 예산낭비 요인 제거 및 불합리한 제도 개선을 도출하기 위한 감사를 실시할 계획이다.

2) 특정감사

2019년도 상반기에는 우리 구 31개 부서에서 관리하고 있는 86개 위원회에 대하여 위원회의 위원 구성과 회의 개최, 수당지급 등에 관한 특정감사를 실시하여 총 12건에 대해 행정상 조치하였으며, 2,240천원을 회수, 추급 조치하였으며, 2019년 하반기에는 언론보도를 통해 지속적으로 문제가 제기되고 있는 의사무능력 기초생활수급자의 복지급여 부정 사용 방지를 위해 14개 동 행정복지센터를 대상으로 복지급여관리 실태 특정감사를 실시하여 총 12건에 대하여 행정상 조치를 취하고, 재정상 20,111천원에 대해 반환 조치하였으며, 6개의 특별회계 분야를 대상으로 특정감사를 실시하여 총 13건의 부적정한 업무처리를 지적·개선하였으며, 재정상 919천원을 회수 조치하여 건전한 재정운영과 효율적인 사업수행의 기반을 마련하고자 노력하였다.

3) 민원사무처리 실태점검

2019년도 분기별 민원사무의 정기적인 자체 점검을 실시하여 총 209건에 대하여 행정상 조치를 취하고 재정상 260천원 환수 및 113천원 환급조치를 하는 등 민원사무의 신속·공정한 처리와 민원행정제도의 합리적인 개선을 도모하고, 적극적인 민원 해결로 보다 나은 민원행정서비스를 제공하였다.

2020년에도 분기별 민원사무의 처리실태를 정기적으로 점검하여 합리적인 민원행정 구현에 노력 할 계획이다.

4) 일상감사 및 계약심사

주요정책의 집행업무 등에 대하여 적법성·타당성 등을 점검·심사하는 사전 예방적 일상감사와 발주사업의 입찰·계약을 하기 위한 기초금액 및 예정가격, 설계변경의 증감 금액의 적정성을 심사하는 계약심사를 통해, 2019년도 총 316건을 심사(감사)하여 1,592백만원의 예산절감 효과를 거두어 행정력 및 예산낭비 요인을 사전에 예방하였다.

앞으로도 일상감사 및 계약심사를 통하여 업무처리의 적정성을 확보하고 예산집행의 효율성 향상을 도모할 계획이다.

라. 청렴도 향상 추진

공직비리 사전예방과 근절을 위해 반부패 인프라 구축과 구정 운영의 투명성 및 신뢰성을 제고하고 공직자 개개인의 청렴의식 제고와 공직문화를 개선코자 교육 및 평가 등 다각적으로 노력하고 있다. 또한 청백-e 상시모니터링, 자기진단제도, 공직자 자기관리 시스템 등 내실 있는 자율적 내부통제 추진 및 비리요인 사전통제로 청렴한 행정을 구현하였으며, “2019년도 행정안전부 자율적 내부통제 운영 평가결과 전국 상위 5% 이내 해당하는 S등급을 획득하면서 3년 연속 S등급을 달성”하였다.

앞으로도 사전 예방의 감사활동과 더불어 공직비리 근절을 위한 지속적인 청렴정책 실천으로 투명하고 청렴한 지방자치 실현을 위해 적극 노력할 계획이다.

마. 복무 및 감찰활동

실질적인 현장행정을 통한 시민불편사항 신속처리 및 청렴도 취약분야인 공사현장 예찰로 청렴도 향상 및 신뢰행정을 구현하였고, 연말연시, 설명절, 하계휴가, 추석명절 등 취약시기에 주기적, 지속적인 노출·비노출 병행 공직감찰을 16회 실시하여 금품·향응수수 등 고질적 비리를 사전차단하고, 기강해이, 무사안일, 복지부동을 척결하여 신뢰 받는 구정을 구현하였다.

2020년에는 복무 및 감찰활동을 강화하여, 성실한 공직자로서의 기본과 원칙을 준수하는 공직사회 분위기를 조성하고 토착비리, 관행적 부조리 등의 방지를 통해 공직기강을 확립하여 신뢰받는 구정을 구현할 계획이다.

바. 진정·건의 등 민원처리 사항

구정의 각 분야에 제기된 주민의 진정·건의 등 고충민원을 직접 조사하여 주민 요구사항을 적극적으로 해결해 주어 신뢰행정을 구현하였다.

○ 진정 및 건의사항 접수 및 처리현황

| 총접수 | 처리현황 | | |
|-----|------|------|----|
| | 해결 | 일부해결 | 불가 |
| 962 | 962 | - | - |

○ 월별 처리현황

| 부서명 | 월별 처리건수 현황 | | | | | | | | | | | | |
|-----|------------|----|----|----|----|----|----|----|----|----|-----|-----|-----|
| | 계 | 1월 | 2월 | 3월 | 4월 | 5월 | 6월 | 7월 | 8월 | 9월 | 10월 | 11월 | 12월 |
| 감사실 | 962 | 4 | 2 | 13 | 11 | 17 | 24 | 7 | 9 | 6 | 6 | 17 | 846 |

제4절 홍보미디어

1. 구정홍보

연수구는 최근 뉴미디어의 급속한 확산에 발맞춰 기존 행정기관의 일방적 정책홍보에서 탈피해 다양한 매체와 채널을 이용, 구민과 소통하고 각계의 의견을 수렴하며 구정 정책방향을 공유하고 미래에 대한 비전을 제시하고자 최선을 다하고 있다.

이를 위해 홍보방법도 기존의 신문보도와 책자, 화보, 유인물의 일방적인 배포에서 탈피해, 인터넷 홈페이지와 유튜브를 활용한 동영상 콘텐츠를 다양화하고, 구정 주요 행사를 생방송 송출하는 한편, 트위터, 블로그, 페이스북 등 소셜네트워크서비스를 통해 신속하고 정확하게 구민에게 구정을 알리고 있다.

구정소식지 '연수한마당'은 기존의 일방적인 홍보지 형식을 벗어나, 구민들에게 실질적인 도움이 되는 문화·생활·건강 등의 정보를 제공하고, 국·영문 합본 발간으로 연수구에 거주하는 외국인에게 유용한 정보를 제공하여 안정적인 생활 정착에 도움을 주고 있다. 또한 '연수실버소식'은 일자리·건강정보 등 어르신들을 위한 맞춤형 정보를 제공하여 어르신들의 지역사회 소속감을 높이는 역할을 하고 있다.

가. 홍보의 수단과 방법

다양성과 효율성을 위해 현재 활용하고 있는 주요 홍보수단은 아래와 같다.

- 지방지와 중앙지 등 언론매체
- 구정소식지 (『연수한마당』, 『연수실버소식』) 및 연수구 홍보용 사진 촬영 화보(도록) 등 각종 홍보물 제작 배포
- 모바일 구정소식지
- 구청사, 동 주민센터 구정홍보게시판
- 유선방송, 케이블 TV 등 방송 매체
- 인터넷 방송국과 전문아나운서를 통한 영상뉴스
- IPTV 구정홍보 영상시스템
- 연수구 홈페이지 및 유튜브 채널
- 연수구 대표 소셜네트워크서비스(트위터, 블로그, 페이스북 등)

구체적으로 살펴보면, 언론매체에 보도자료를 수시로 제공하고 브리핑과 대화를 통해 구정에 대한 안내와 건전한 비판, 구정홍보에 대한 적극적인 협조를 구하고 있다.

구정소식지인 『연수한마당』은 책자형(국·영문 합본) 및 모바일 형태로 발간하여 구민과 소통하는 생생한

삶의 현장과 행정정보·생활·문화·예술 등 구민 생활전반에 필요한 다양하고 유익한 정보를 상세히 홍보함은 물론, 구민이 참여하여 구정에 구민의 입장과 시각이 반영될 수 있도록 『연수한마당』 명예기자를 위촉하여 운영하고 있다. 한편, 『연수실버소식』 발간으로 실버세대의 건강한 일상과 관련된 소식을 전하여 세대를 아우르는 구정소식지 발간을 위해 노력하고 있다.

구청사 및 각 동에 사진게시판 및 구정홍보게시판을 운영하여 구정소식을 전달하고 있으며, 또한 각종 구정 주요사업과 시책 등 생생한 구정의 모습을 지역 케이블 방송을 통해 구민들에게 알리고, 전문 아나운서를 활용한 주 1회 구정뉴스의 제작, 인터넷 동영상과 인터넷 전자신문(웹진)의 제작 등 효과적인 홍보방법을 추진하고 있다. 이외에도 디지털 및 소셜네트워크의 시대적 흐름에 부응하여, IPTV를 이용한 구정홍보영상시스템을 본청 및 각 동 행정복지센터(보건소 포함)에 설치·운영하고 있으며, 연수구 대표 소셜 네트워크 서비스(트위터, 블로그, 페이스북 등)를 활용하여 구정홍보의 다각화를 추구하는 한편, 인터넷 생방송 시스템을 이용하여, 구의 각종 회의, 행사를 실시간으로 구민들에게 알리고, 참여를 유도하는 구정 홍보의 새로운 전환점을 맞이하고 있다.

나. 2020년도 주요추진 방향

송도국제도시의 개발과 더불어 글로벌 평생학습도시로 성장하고 있는 연수구는 언론매체를 통해 구정 소식을 적극 홍보하며, 정보화 시대에 부응하고 구민의 알권리 충족을 위해 다양한 홍보매체를 통해 구정의 소식을 대외적으로 알리고자 한다.

또한, 명실상부한 수도권 미디어 문화의 메카로 자리 잡은 인천시청자미디어센터의 내실있는 운영을 도모하고 연수구민을 포함한 시청자의 방송접근권을 실현하기 위해 시청자 교양아카데미 개최, 미디어교육 실시 등 지속적인 노력을 기울이고자 한다.

아울러, 구민의 소식지 『연수한마당』의 내실화와 만족도 제고를 위해 독자 설문결과와 트렌드를 반영한 콘텐츠를 발굴하고, 어르신을 위한 구정소식지인 『연수실버소식』을 발간하여 연령별 맞춤 서비스를 제공할 방침이다.

1) 언론을 통한 홍보

신문을 통한 주요시책의 적극적인 홍보로 구정소식을 신속하고 정확하게 구민과 공유함으로써 구민의 공감과 참여를 유도하기 위해 주요 정책과 사업에 대한 보도자료를 매일 3 ~ 5건 이상 제공하고 연수구청 홈페이지에도 게재하여 구민과 공유하고자 한다.

2) 수요자 중심의 구정소식지 발간 - 『연수한마당』, 『연수실버소식』

수요자 중심의 구정소식지를 발간하여 구정소식을 더 빠르고 폭넓게 알려 모든 구민이 혜택을 누릴 수 있는 기회를 제공하고 지역에서 진행되는 다양하고 가치있는 소식을 전하여 구민과 함께하는 구정실현을 도모하고자 한다.

가) 구민에게 다가가는 『연수한마당』 발간

『연수한마당』은 구정의 주요시책 및 구민에게 필요한 행정사항의 신속한 전달을 위해 매월 발간한다. 책자형과 모바일형으로 발간하고 있으며 구민들이 구정에 대해 관심을 갖게 하고 그들의 알권리를 충족한다. 생활·문화·예술 등 다양한 내용을 수록하는 종합구정소식지로서, 일방적인 정보전달에 그치지 않고 구민의 적극적인 관심을 이끌 수 있도록 손쉽게 참여할 수 있는 독자 참여코너를 운영하여 주민의 참여를 독려한다.

또한 국영문 혼합본 발간은 정주외국인에 대해 각종 행정정보 등을 제공함으로써 외국인의 안정적인 생활 정착과 원활한 정보공유에 기여코자 한다.

나) 어르신을 위한 소식지, 『연수실버소식』 발간

온라인을 이용한 각종 정보와 문화 콘텐츠가 다양해지고 있으나 매년 증가하는 노년층을 위한 정보 취득 기회는 상대적으로 줄어들고 있는 실정이다. 이에 노년층을 위한 구정소식지인 『연수실버소식』을 분기별로 발행하여 정보 취득은 물론, 지역사회에서의 소속감을 증진시키는 어르신 맞춤 서비스를 제공하고자 한다.

3) 찾아가는 구정홍보 활동 전개

연수구의 역동적 변화와 비전 제시 등 역사적 사료 가치가 있는 검증된 자료 및 구정주요사업을 담은 구정 화보 및 구정홍보 동영상을 제작하여 구민의 구정에 대한 참여의식을 확산시켜 나가고, 구 홈페이지 및 영상홍보 게시판을 통해 다각적이고 역동적인 구정 홍보에 힘쓰고자 한다.

가) 동영상을 통한 구정 홍보

동영상 및 지역방송국을 활용한 구정홍보 등 다양한 홍보매체 활용으로 구민들이 직접 보고 느끼는 홍보서비스로 항상 변모하는 구의 이미지로 거듭나고자 한다.

나) 구 홈페이지를 활용한 홍보의 다변화

인터넷, 정보화시대에 걸맞게 구정소식을 인터넷 전자신문으로 제작하고, 보도자료 및 동영상 홍보물 등 구정 주요 홍보사항을 구 홈페이지에 게시하여 구민들이 필요로 할 때 언제든지 열람할 수 있도록 하여 구민의 참여를 유도하는 다변화된 홍보활동을 전개하고자 한다. 아울러, 연수구에서 운영하는 모든 홈페이지는 모바일기기에서도 PC와 동일한 정보를 편리하게 얻을 수 있도록 반응형 웹이라는 기술을 적용하여 지속적으로 운영하고자 한다.

다) 영상홍보게시판을 통한 역동적인 구정홍보

구 청사와 각 동 행정복지센터, 보건소 등에 IPTV를 이용한 영상홍보 게시판과 구 청사 및 의회 청사

엘리베이터 내 영상게시판의 운영으로 구민들 누구나 쉽게 구정소식을 접할 수 있는 홍보 환경을 만들고자 한다.

4) 소셜네트워크서비스를 활용한 구정홍보

멀티미디어 대중화에 따라, 기존 일방적인 정책 홍보에서 탈피, 구민과 소통할 수 있는 소셜미디어를 통한 홍보매체의 적극적인 발굴로 실시간 생생한 생활 속의 구정홍보를 추진하고자 한다.

가) 연수구 대표 트위터, 페이스북, 카카오톡 채널 운영
연수구 대표 소셜네트워크서비스를 활용하여 구정소식을 실시간으로 제공하고 구민의 자유로운 참여를 유도하는 등 양방향 소통의 장을 마련하고자 한다.

나) 연수구 대표 블로그 운영
이웃 같은 느낌의 친근한 이미지를 살려 구의 정책 및 홍보사항을 쉽게 전달될 수 있도록 유도하여 구민참여 기회를 확대하고자 한다.

5) 인터넷 생방송 운영

인터넷 방송국의 운영을 통해 구에서 추진하는 각종회의 및 행사를 구민들에게 생방송으로 중계하여 구정에 대한 자연스런 참여를 유도하며, 함께하는 소통 행정 실현은 물론 구민들의 알 권리를 충족하고자 한다.

가) 구 홈페이지를 통한 인터넷 방영
구 홈페이지를 통한 생방송서비스를 주민들에게 제공하여 주민참여 관심도 및 신뢰도 증가를 꾀하며 구민이 참여하고 혜택을 받을 수 있는 프로그램을 기획하여 인터넷 방송국을 활성화할 계획이다.

나) 스마트폰 등 모바일 기기를 통한 영상 송출
언제 어디서나 이용할 수 있는 스마트폰을 통한 영상 송출로 인터넷 방송 콘텐츠 활용과 영역 확대를 추진하고자 한다.

2. 행정정보화

근래 정보기술 발전은 과거의 어떤 기술발전과는 비교할 수 없을 만큼 빠른 진화 속에 있으며, 인공지능, 사물 인터넷, 빅데이터, 모바일, 블록체인 등 첨단 정보통신기술이 사회·경제 전반에 융합되어 혁신적인 변화가 나타나는 제4차 산업혁명의 시대가 도래하고 있다.

이러한 혁신적인 변화에 발맞추어 행정정보시스템의 효율적 운영을 통한 업무생산성 극대화 및 체계적인 정보보안체계 확립을 통한 안전한 정보환경 조성하고 지역주민의 삶의 질 향상을 위해 매년 정보화예산을 확보하여 지속적인 정보화사업 추진 및 우수한 기반체계를 마련하기 위해 최선을 다하고 있다.

이를 위해 업무처리에 부적합한 전산장비 교체로 직원의 업무 효율성 증대를 도모하고 노후화된 서버 교체를 통하여 구민에게 신속하고 안정적인 행정정보 서비스를 제공하는 스마트 연수 구축을 추진하고 있다.

또한, 개인정보보호를 위하여 내부관리계획 개정·시행, 개인정보보호교육 실시, 대표적 취약분야인 개인정보 위탁업무 중점 관리·감독 등을 실시하고 정보보호 수준을 향상하였으며 보안프로그램을 최신으로 패치하는 등 보안관리에 철저를 기하여 구정에 대한 신뢰도 향상을 도모하였다.

이울러 일하는 방식 개선을 통한 행정시스템의 표준화 추진을 위해 온-나라시스템을 운영하여 비효율적인 업무방식 개선하고 협업을 통해 시너지 제고는 물론 문서공개로 투명하고 책임감 있는 행정 구현에 앞장서고 있으며, 주요사업 및 지역현안 실시간 공유를 위한 터치스크린 구축으로 부서협업 지원 및 업무 효율성 향상을 도모하였고, 만일의 장애에 대비하여 행정정보에 대한 백업체계를 이중화 구축하여 행정정보에 대한 안정적 보존과 신뢰성 확보에 만전을 기하였다.

마지막으로 구민정보화 교육을 운영하여 구민의 만족도를 높이고, 관내 정보소외계층에 무상 A / S를 진행하여 정보격차 해소를 위해 노력하였으며, 직원의 행정업무지원·지속적인 불법SW점검 및 전산자료 완벽 유지관리에도 박차를 가하고 있다. 이처럼 연수구는 생산성 증대 및 구민서비스 품질 향상을 위해 지속적인 노력을 경주할 것이다.

가. 정보화 추진 연혁

| 구분 | 추진년월 | 추진내용 |
|----------------|-----------|--|
| 기반 시설 구축 | 1995. 3. | 청사개청 |
| | 2000. 2. | 구본청 LAN구축 및 구↔동, 보건소간 LAN구축 완료(600노드) |
| | 2000. 4. | 제1 전산교육장 구축 (PC 36대, Printer 6대) 제2 전산교육장 구축 (PC 22대, Printer 4대) |
| | 2001. 12. | 인터넷 캐시서버 및 L4스위치 도입 |
| | 2002. 9. | 정보보호체계 구축 : 방화벽(Firewall), 침입탐지시스템(IDS), 가상사설망(VPN) |
| | 2003. 5. | 구본청 및 구↔동, 보건소간 LAN 속도 증속(512K→2M) 외부망(홈페이지) 속도 증속(2M→8M) |
| | 2003. 8. | 통합저장장치(SAN) 구축 |
| | 2004. 2. | 제2전산교육장 구축 (PC 23대, Printer 4대, 스캐너 1대) |
| | 2004. 6. | 지방행정정보망 이중화체계 구축 : 구↔시청간 회선이중화, 가상사설망(VPN) 이중화 |
| | 2005. 1. | 구본청 및 구↔동, 보건소간 WAN 속도 증속(2M→5M) 외부망(홈페이지) 속도 증속(8M→16M) |

| 구분 | 추진년월 | 추진내용 |
|----------|-----------|--|
| 기반 시설 구축 | 2005. 9. | 통합보안관제센터(ESM) 구축 |
| | 2005. 6. | 방화벽 서버 대체(Absolute 400) |
| | 2007. 4. | 정보보호체계강화(PMS, IP관리시스템 구축) |
| | 2007. 4. | 구분청 및 구↔동, 보건소간 WAN 속도 증속(5M→10M) 외부망(홈페이지) 속도 증속(16M→32M) |
| | 2007. 12. | 웹방화벽 구축 |
| | 2007. 12. | S/W 통합관리체계 구축 |
| | 2008. 4. | 인터넷유해차단시스템 구축 |
| | 2010. 4. | 백분장비 교체 및 침입방지시스템 설치 |
| | 2010. 10. | 인터넷 망 통합 및 속도 증속(외부망(홈페이지) : 32M → 100M, 기자실, 전산교육장, 어린이도서관 : 40M → 20M) |
| | 2012. 6. | 접근제어시스템 구축 |
| | 2013. 6. | 통합저장장치 교체 |
| | 2016. 7. | 백분장비 교체 |
| | 2017. 3. | 주민센터 네트워크 장비 교체 |
| | 2017. 4. | 방화벽, 침입방지시스템 교체 |
| | 2017. 10. | 행정 네트워크 암호화전송 장비(VPN) 교체 |
| | 2018. 4. | 네트워크 이중화 체계 구축 |
| | 2019. 5. | 행정정보시스템 통합백업 이중화 체계 구축 |
| | 2019. 9. | 지역현안 및 안전정보 공유를 위한 터치스크린 구축 |
| 행정 정보화 | 2000. 7. | 시군구행정종합정보시스템 서버 도입 |
| | 2000. 10. | 시군구행정종합정보시스템 1단계 10개업무 정상운영 |
| | 2000. 12. | 민원처리인터넷공개시스템 운영 |
| | 2001. 1. | 인천광역시 구군에서 최초로 전자결재 실시 |
| | 2001. 4. | 통합재정정보시스템 도입 설치 운영(예산회계, 지방세, 세외수입) 실시 |
| | 2001. 8. | 대법원주관 호적전산화시범구로 호적전산화 완료 (대법원의 호적전산화관서로 등록) 정상운영 실시 |
| | 2001. 9. | 주정차위반과태료 시스템 운영 |
| | 2001. 12. | 건축행정정보시스템 구축완료 정상운영 실시 |
| | 2002. 1. | 무인민원발급기(MTK-2100) 2대 도입 13개 제증명 발급 실시 |
| | 2002. 8. | 전자결재시스템 서버 도입 |
| | 2002. 10. | 민원중계(XML) 서버 도입 |
| | 2003. 2. | 연수구 전자민원창구 서비스 개통 운영 |
| | 2003. 6. | 시군구행정종합정보시스템 2단계 11개업무 정상운영 |
| | 2004. 2. | 서식 및 대장전산화 시스템 도입 |
| | 2004. 2. | 무인민원발급기 2대 추가 도입(구분청 민원실, 이마트) |

| 구분 | 추진년월 | 추진내용 |
|----------|-------------------|-------------------------------|
| 행정 정보화 | 2004. 11. | 행정자치부 보급 세외수입 프로그램 운영 |
| | 2005. 2. | 자료관시스템 서버 도입 |
| | 2005. 7. | 시군구행정종합정보시스템 이중화 체계 구축 |
| | 2005. 6. | 복식부기 시스템 운영 |
| | 2005. 8. | 지방세 전자고지시스템 운영 |
| | 2005. 10. | 행정정보 목록 공개서비스 |
| | 2005. 10. | 토지종합정보망(LMIS) 운영 |
| | 2006. 1. | 부동산거래관리 시스템(RTMS) 운영 |
| | 2006. 1. | 한국토지정보시스템(KLIS) 운영 |
| | 2006. 3. | 민원처리인터넷공개서버 교체 |
| | 2006. 8. | 시군구 정보화공통기반시스템 구축 |
| | 2008. 10. | 사진관리시스템 구축 |
| | 2008. 11. | 키보드보안관리시스템 구축 |
| | 2009. 1. | 통합서버 교체 |
| | 2010. 12. | 시군구 정보화 공통기반시스템 I 구축 |
| | 2011. 7. | 새울행정 포털 및 상담민원 SMS 구축 |
| | 2012. 10. | 시군구 공통기반 재해복구시스템 구축 |
| | 2015. 2. | 온나라시스템 구축 |
| | 2016. 7. | 통합로그관리시스템 구축 |
| | 2017. 3. | 개인정보접속기록관리 시스템 구축 |
| 2017. 3. | 프린터 출력물 보안 시스템 구축 | |
| 2017. 9. | 보조기억매체관리 시스템 구축 | |
| 지역 정보화 | 1998. 4. | 인터넷 홈페이지 최초 개설 |
| | 1998. 7. | 인천광역시연수구지역정보화촉진조례 제정 |
| | 2000. 6. | 인터넷 홈페이지 재구축 및 E-Mail 시스템 운영 |
| | 2000. 7. | 인천광역시연수구홈페이지운영에 관한 규정 마련 |
| | 2000. 12. | 인천 YWCA 주관 인터넷홈페이지 평가에서 대상 수상 |
| | 2001. 10. | 외국어 홈페이지 구축(영어, 일본어, 중국어) |
| | 2001. 11. | 연수구지역정보화촉진협의회 위원위촉 및 간담회 개최 |
| | 2002. 11. | 연수구 홈페이지 재구축 |
| | 2003. 8. | 웹메일 서버 교체 및 웹메일 S/W 업그레이드 |
| | 2003. 10. | 연수구 주민참여시스템 도입 |
| | 2003. 10. | 스트리밍 서비스 체계 구축 |
| | 2003. 11. | 연수구 사이버 정보화 교육장 Open |
| | 2004. 2. | 동영상 서버 도입 |

| 구분 | 추진년월 | 추진내용 |
|-----------|---------------------|--------------------------|
| 지역 정보화 | 2004. 8. | 연수구 홈페이지 재구축(장애인 포함) |
| | 2005. 6. | 웹서버 대체 도입 |
| | 2005. 7. | 불건전자료계시방지시스템 도입 |
| | 2005. 7. | 게시판 실명제 실시 |
| | 2005. 9. | 연수구 노인인력관리센터 홈페이지 개통 |
| | 2005. 11. | 웹위험 및 품질관리시스템(개인정보보호) 도입 |
| | 2006. 3. | 웹보조서버 교체 |
| | 2007. 1. | 무인민원발급기 교체(2대) |
| | 2007. 7. | 온라인 예약시스템 구축 |
| | 2007. 7. | 홈페이지 웹 접근성 강화 |
| | 2008. 4. | 제1정보화교육장 환경개선 |
| | 2008. 6. | 웹가속시스템 구축 |
| | 2009. 1. | 구청 청사내 무선인터넷 존 구축 |
| | 2010. 7. | 홈페이지 개편 |
| | 2010. 12. | 연수구 동주민센터 무선인터넷 존 구축 |
| | 2011. 9. | 연수구 대표 모바일 홈페이지 구축 |
| | 2012. 3. | 연수구 홈페이지 DB보안 솔루션 도입 |
| | 2012. 6. | 연수구 의회홈페이지 서버 교체 |
| 2012. 7. | 연수구 홈페이지 백업시스템 구축 | |
| 2012. 7. | 연수구 홈페이지 설문조사시스템 구축 | |
| 2013. 6. | 웹 시스템(웹, DB) 보강 | |
| 2016. 10. | 홈페이지 전면개편 | |
| 2018. 10. | 전산1·2교육장 환경개선 | |

나. 2020년도 정보화 계획

1) 행정정보시스템 안정적 운영·관리

- 가) 대 상 : 새울, 온나라, 주민등록 등의 서비스 및 정보시스템 운영
- 나) 사업내용
 - 각종 정보자원의 효율적 관리로 최적의 시스템 운영상태 유지
 - 장애처리 활동을 통한 시스템 안정화 추진 및 성능 유지관리
 - 모의훈련을 통한 정보시스템 재해복구 예방능력 강화

2) 정보보안·사이버 보안관제 및 개인정보보호

- 가) 대상 : 정보시스템, 네트워크, PC, 개인정보보호 등 정보보안 일체
- 나) 정보보호시스템 현황 : 47대
- 다) 사업내용
 - 전부서 정보보안 현장점검 및 보안 조치
 - 개인정보위탁업무 관리·감독 실태점검
 - 전직원 대상 정보보안 및 개인정보취급자 교육

3) 불법 소프트웨어 Zero 연수 조성

- 가) 사업내용
 - 한컴오피스, 포토샵, 백신 등 행정용 필요 소프트웨어 구입·보급
 - 불법 소프트웨어 사용실태 점검으로 정품 SW 사용환경 조성
- 나) 사업기간 : 2020. 1월 ~ 8월

4) 행정업무용 전산장비 교체

- 가) 목 적 : 신규업무, 내구연한 경과장비를 정보화 환경에 적합한 전산장비로 교체
- 나) 사업기간 : 2020. 1월 ~ 2월
- 다) 사업대상 : 컴퓨터, 노트북, 스캐너 등

5) 연수구민 정보화교육 실시

- 가) 목 적 : 정보소외계층 정보격차 해소를 통한 지역정보화 강화
- 나) 사업기간 : 2020. 1월 ~ 12월
- 다) 대 상 : 연수구민

6) 관내 정보소외계층 PC 무상A / S

- 가) 목 적 : 경제적 어려움을 겪는 정보소외계층 PC 무상 A / S를 통해 정보격차 해소 및 정보이용 편의 제공
- 나) 사업기간 : 2020. 1월 ~ 12월
- 다) 대 상 : 장애인, 기초생활수급자, 한부모가정 등 개인 및 단체

제5절 총무행정

1. 일반사무

가. 연수구 구민상 시상

연수구 구민의 날을 기념하고 지역사회발전과 우리구의 명예를 빛낸 “숨은 봉사자”를 발굴하여 그 공적을 널리 알리어 “구정발전과 구민화합”을 도모하고 연수구민의 자긍심을 고취시키는데 이바지하였다.

《2019년도 연수구 구민상 수상자 현황》

| 부 문 | 성 명 | 주요 공적사항 |
|-------------------|-----|---|
| 사회공익 새마을 분야 | 한선옥 | - 밀반찬 및 계절 김치 나눔, 어르신 삼계탕 행사 등 나눔 문화 확산 운동 추진 - 4대약 추방 등 캠페인 및 안전지킴이 활동 등 생활안전망 구축 전개 - 농촌일손돕기, 수해지역 복구 봉사활동 등 도농간 교류확대 실시 |
| 사회공익 봉사분야 | 송복순 | - 사회복지시설에서 세탁봉사, 어르신 목욕시켜드리기, 소년소녀 가장을 위한 김장나눔 등 정기적인 봉사활동 적극 참여 - 관내 자생단체 주관 어르신 삼계탕, 냉면 대접행사 등 사회공익활동 실천 |
| 사회공익 공익분야 | 조향미 | - 송도3동 분동 이후 다수의 공석이 발생한 통장 업무를 적극적으로 지원 - 적십자사 회비 납부 및 관내 환경정화활동 등 구 시책의 안정적인 정착 기여 - 나대지 등 관내 취약지역 환경정화 활동 등 꾸준한 봉사활동 참여 |
| 효행 | 이영신 | - 저소득층을 위한 푸드뱅크 빵 배달 봉사, 경로당 어르신들을 위한 감말랭이 제작 봉사, 지역사회보장협의체 마스크 포장 자원봉사 등 지역사회를 위한 봉사활동에 참여 |
| 문화 예술 | 송준일 | - 96년 연수구미술협회를 창립하여 현재까지 연수구민의 문화예술 향상에 기여 - 청학로 벽화마을 조성 등 다양한 재능 기부 활동 - 미술협회 이사로서 능허대축제 캐리커처 그려주기 참여 등 문화예술 보급 실시 |
| 교육 공로 | 김영주 | - 일반교육과정과 예술중점과정의 융합을 통해 확립된 교육이 아닌 학생들의 적성과 흥미에 맞는 융합교육 및 예술교육 실시(예술중점 학교 운영 최우수학교) - 학습자 중심의 교내 인프라 및 안전시설구축을 통한 교내 환경 개선 추진 |
| 체육 공로 | 김정환 | - 연수구청장배 게이트볼 대회를 성공적으로 개최하는 등 생활체육 활성화 - 각종 종목별 협회 대회 추진에도 성실히 지원 협조하였으며, 시민 체전 등 연수구체육회 운영 전반 적극 참여하여 체육회 발전에 기여 |

| 부 문 | 성 명 | 주요 공적사항 |
|----------|-----|--|
| 대민 봉사 | 김은수 | - 주민밀착형 탄력순찰과 합박마을 범죄예방환경개선(CPTED)를 통한 주민안전 확보 등 국민 중심 지역 경찰 활동 - 가정폭력, 아동학대 특별법, 형사특별법 등 지역 경찰 취급 사건 법률 숙지하여 현장 대응 전문성 및 적극성으로 112신고 처리 활동 |
| 산업 증진 | 최희영 | - 환경산업을 기반으로 하는 악취방지설비 제작회사 주식회사 씨앤제이를 설립하여 관내 청년 인재 발굴과 고용 창출에 이바지 하였으며 부설연구소 설립으로 관내 대학출신 인재를 영입하여 지역 활성화 |
| 기타 특별 | 김성태 | - 2016년 연수구목공봉사동아리 ‘아트트리’를 결성하여 저소득층에게 맞춤형 가구를 제작하여 기부하는 봉사를 회원들과 지속하고 있음 (2016년 6건, 2017년 17건, 2018년 17건, 2019년 현재 9건) |
| | 강수정 | - 2009년 5월부터 동춘3동 행정복지센터와 연수어린이도서관 자원활동을 시작으로 아름다운 가게 연수구청점에서 정리정돈 등의 나눔 봉사 활동 |

나. 생활안정대책

직원들의 사기양양과 안정된 생활을 도모하여 근무에 안정성을 확보하고자 공무원연금관리공단 및 지방행정공제회의 자금을 활용하여 각종 대부사업을 알선 지원함으로써 직원들의 생활안정에 도움을 주었다.

(단위 : 건 / 천원)

| 구 분 | 계 | 국고대여 장학금 | 사망 조위금 | 행정공제회 대여 | 직원복지회 대여 |
|-----|-----------|----------|--------|-----------|----------|
| 접 수 | 282 | 101 | 22 | 125 | 34 |
| 금 액 | 2,774,835 | 340,240 | 84,202 | 1,921,293 | 429,100 |

다. 내실있는 후생복지제도 시행

직원 휴양시설 운영의 다양성 확보로 여가활동 기회 증진 및 복지 향상에 크게 기여하였으며, 열심히 일하는 공무원에게 가족 및 직원 간 친화적인 각종 인센티브를 부여하여 상호간의 결속을 강화하였다. 다양한 직원복지 프로그램을 통하여 직원들의 근무의욕을 고취시켜 구민에게 보다 양질의 행정서비스를 제공할 수 있는 여건을 조성하였다.

1) 공무원 휴양시설 운영 다양화

- 추진기간 : 연중
- 내 용
 - 보유시설 이용제공 : 콘도 18구좌(대명 8, 한화 3, 리솜 5, 일성 1, 토비스 1)
 - 휴양시설 이용 지원금 지급 : 1인당 최고 10만원내 실비 지원

2) 공무원 선택적복지제도 시행

- 기 간 : 2019년 1월 ~ 12월
- 대 상 : 총 1,294명(공무원, 구의원, 청경, 공무원, 씨름단 등)
- 내 용 (1P = 1,000원)

| 배정 | 기본 | 근속 | 가족 | 다자녀 | 사 용 항 목 | 기본 항목 | 필수 선택 | 상해 / 질병, 상해후유장해, 암진단, 뇌졸중, 급성심근경색 입원의료비보장 건강관리, 자기계발, 여가활용, 가정친화 |
|----|--------|---------------------|-----------------------------------|-------------------|------------------|------------------|----------|--|
| | 1,000P | 1년 10P (최고 400P) | 배우자 100P 부양가족 50P (최고 300P) | 세자녀 이상 200P | | 자 율 항 목 | | |

- 단체보장보험
 - 기 간 : 2019년 1월 ~ 12월
 - 가입회사 : 컨소시엄(메리츠화재, 삼성생명, ABL생명, DGB생명)
 - 보장내역 : 생명 · 상해보장 / 암진단 · 뇌졸중 · 급성심근경색 / 입원의료비보장

2. 인사관리

가. 기본방향

공무원 개개인의 적성과 능력을 감안, 공정하고 합리적인 인사행정을 위하여 조직과 개인의 능력발전을 위한 인력의 적재적소 배치, 고충과 인사상담을 통한 공정한 전보인사, 동일부서 장기근속자 순환전보, 지속적인 업무능력 향상 및 직원 자질향상을 위한 직원교육 등으로 인사의 공정성과 객관성을 높이고 예측가능하고 공무원 모두가 공감하는 인사운영을 통해 조직의 안정성을 도모하고자 노력하였다.

나. 공무원 현황

2019년 12월 31일 현재 공무원 현황은 구분청 582명, 의회사무국 17명, 직속기관(보건소) 68명, 동 주민센터 210명으로 총 877명이다.

1) 총 괄

(단위 : 명)

| 구분 | 계 | 본청 | 보건소 | 의회 | 동 |
|----------------------|-----|-----|-----|----|-----|
| 계 | 877 | 582 | 68 | 17 | 210 |
| 일반직 (일반임기제,정무직포함) | 869 | 578 | 67 | 17 | 207 |
| 관리운영직 | 8 | 4 | 1 | - | 3 |

2) 신규임용

(단위 : 명)

| 구분 | 계 | 행정 | 사회 복지 | 전산 | 공업 | 세무 | 녹지 | 보건 | 의료 기술 | 의무 | 환경 | 간호 | 시설 | 통신 | 사서 | 운전 |
|----|-----|----|----------|----|----|----|----|----|----------|----|----|----|----|----|----|----|
| 계 | 165 | 77 | 5 | 4 | 40 | 2 | - | 4 | 2 | - | 5 | - | - | 12 | 1 | 11 |
| 7급 | - | - | - | - | - | - | - | - | - | - | - | - | - | - | - | - |
| 8급 | 12 | - | - | - | - | - | - | - | - | - | - | - | - | 12 | - | - |
| 9급 | 153 | 77 | 5 | 4 | 40 | 2 | - | 4 | 2 | - | 5 | - | - | - | 1 | 11 |

3) 퇴직

(단위 : 명)

| 구분 | 계 | 정년퇴직 | 의원면직 | 당연퇴직 | 명예퇴직 | 징계퇴직 | 사망 |
|-------|----|------|------|------|------|------|----|
| 계 | 73 | 13 | 24 | 32 | 2 | 1 | 1 |
| 일반직 | 32 | 13 | 15 | - | 2 | 1 | 1 |
| 관리운영직 | - | - | - | - | - | - | - |
| 임기제 | 41 | - | 9 | 32 | - | - | - |

4) 승진임용

(단위 : 명)

| 구분 | 계 | 3급 | 4급 | 5급 | 6급 | 7급 | 8급 |
|----|-----|----|----|----|----|----|----|
| 계 | 257 | - | 4 | 18 | 66 | 95 | 74 |

5) 전보

(단위 : 명)

| 구분 | 계 | 3급 | 4급 | 5급 | 6급 | 7급 | 8급 | 9급 |
|----|-----|----|----|----|----|----|----|----|
| 계 | 259 | - | 1 | 27 | 96 | 95 | 36 | 4 |

다. 포상 및 징계

1) 포상

2019년도 포상은 정부포상계획에 의한 우수공무원 포상, 모범공무원 표창 등 다양한 분야에서 헌신적으로 노력하는 공무원에 대하여 표창을 실시하였으며, 각종 포상에 대한 대상자 추천과 선발을 구공적심의위원회에서 공정하게 심의하여 공무원 개개인의 근무의욕을 고취시키고 공직자로서 자부심을 갖고 봉사하는 공직자상 확립에 역점을 두고 추진하였다.

《2019년 포상 현황》

(단위 : 명)

| 구분 | 계 | 우수 및 모범공무원 | 이달의 친절공무원 | 기타 시책유공 |
|-----|----|------------|-----------|---------|
| 구청장 | 53 | 12 | 12 | 29 |

2) 징계

공무원으로서 품위를 손상하거나 공무원으로서의 의무를 위반한 자 또는 업무상 과실이 있는 공무원에 대하여 총 7명을 징계처분 하였으며 비위공무원에 대한 일벌백계, 신상필벌로 깨끗한 공직사회, 부정부패가 없는 공직풍토를 조성해 나갈 것이다.

[2019년 징계처분]

(단위 : 명)

| 구분 | 계 | 파면 | 해임 | 정직 | 감봉 | 견책 | 불문경고 | 비고 |
|----|---|----|----|----|----|----|------|----|
| 인원 | 7 | - | 1 | 1 | 2 | 2 | 1 | - |

라. 공무원 교육훈련

급변하는 행정사회에 능동적으로 대처하고 국가비전 달성을 뒷받침할 수 있는 직무교육 및 외국어교육, 공무원 친절교육 등 다양한 분야의 직장교육을 실시하였으며, 수요자 중심의 맞춤형 교육 기회 확대로 창의적 인재를 양성하고자 하였다.

【2019 교육훈련 운영성과】

- 국가비전 공유 및 달성을 위한 교육훈련기관주관 교육 실시
 - 교육훈련기관 교육 실시 : 6,119명

(단위 : 건)

| 구분 | 인천광역시 인재개발원 | 타 교육기관 | 총 계 |
|-------|-------------|--------|-------|
| 집합교육 | 326 | 513 | 839 |
| 사이버교육 | 2,969 | 2,311 | 5,280 |
| 총 계 | 3295 | 2,824 | 6,119 |

- 각 부서 주관 직무·시책·소양교육 및 토론회 등 실시 : 9,255명
- 장기 국내훈련교육 : 핵심중견간부양성과정(3명), 외국어정예과정(1명)

3. 자치행정

가. 주민과 함께하는 봉사행정 실현

각 동별 지역의 현안사항을 파악하고 주민들의 다양한 여론을 수렴, 구민 불편사항을 해소하는 등 적극 반영하여 주민과 함께하는 구정 실현에 힘쓰며 미래의 도시 희망찬 연수를 건설하는 계기를 마련하였다.

나. 통·반조직 운영 활성화

지방행정의 최일선에서 주민과의 가교역할을 수행하는 통·반조직의 활성화를 통해 구정의 원활한 확산과 주민참여 행정을 실현하여 구정발전을 도모하고자 하였다.

- 통장 시정·구정 참여 확대
 - 적십자회비 모금 활동 : 연중
 - 통장 소양교육 : 4월

- 통장 한마음 직무연수 : 10월
- 신규통장 대상 우리동네 바로알기 : 11월

○ 통·반장 사기진작

- 모범 통·반장 표창 : 16명(분기별 4명)
- 통장자녀 장학금 지급 : 42,012천원 (상반기 : 34명, 하반기 : 26명)
- 우수통장 문화체험 실시
 - 일 시 : 2019. 5. 1.(수) ~ 5. 3.(금) (2박 3일)
 - 장 소 : 제주도 일원
 - 인 원 : 우수통장 40명
- 통장 단체상해보험 가입
 - 가입기간 : 2019. 12. 12. ~ 2020. 12. 11.
 - 대상인원 : 연수구 통장 503명
 - 소요금액 : 15,968천원

○ 사업효과

- 행정의 조력자로서 주민과의 가교역할을 맡고 있는 통·반장의 역량 강화 및 사기진작 도모
- 통·반 조직 운영의 활성화로 원활한 구정운영 및 주민만족 행정 구현

4. 소통협력

가. 소통과 공감, 주민만족을 통한 행복한 연수 구현

연수구 관내 민생현장을 방문하여 주민들과의 격의 없는 대화로 다양한 여론을 수렴하여 지역 현안사항을 파악하고 구정에 적극 반영하여 구정에 대한 이해와 발전방향을 주민과 공유하고 소통함으로써 자발적인 주민 참여를 유도할 수 있는 소통행정 시스템 구축하여 행복한 연수를 구현하기 위한 기반을 마련하였다.

○ 찾아가는 주민 소통 현장 방문

- 기 간 : 연중
- 장 소 : 동 행정복지센터 및 주요거점 현장
- 참여대상 : 연수구 주민, 구청장 및 수행원(소관부서장)
- 추진사업
 - 구청장 연두방문(2019년 1월)
 - 이동구청장실(2019년 2월~3월)
 - 권역별 현장방문(2019년 5월~7월)

- 주요내용

- 주요사업 현장방문
 - 현안사항 및 주민건의 사항 청취
 - 지역현안 및 해결방안 모색 및 정책반영
 - 민원실 방문 및 직원격려, 동 주민센터 업무보고 청취
- 사업효과(성과 등)
- 제안자, 담당부서, 관련기관과의 피드백 강화를 통해 정책 제안뿐 아니라 실천과제를 도출함으로써 구정에 대한 만족도를 높이고 건의된 제안의 실천 기반 마련
 - 주민과의 대화 시 참여계층 다양화로 생생한 지역여론 수렴

나. 건전한 노사관계 협력 지원

연수구에 소속된 공무원 및 기간제 등 근로자의 근로조건을 유지·개선과 근로자의 경제적·사회적 지위의 향상을 도모하고 노동관계를 공정하게 조정하기 위하여 상근인력노사협의회 등을 개최하여 노사화합을 위한 체계적인 기반을 마련하였다.

다. 안전한 근로환경 조성을 위한 산업안전보건 운영·관리

산업안전·보건에 관한 기준을 확립하고 전문기관으로부터 사업장별 유해·위험요소 등 기술적 사항들에 대한 지도를 받아 근로자 산업재해 예방에 기여함은 물론 사업장별 근로환경을 쾌적하게 유지·증진하였다.

제6절 민원행정

1. 민원행정

가. 개요 및 현황

고품격의 민원행정서비스를 제공하고자 One-Stop 통합민원 창구를 운영하고 있으며 친절봉사 행정구현을 위해 긍정적이고 능동적인 자세로 다음과 같은 업무를 수행하고 있다.

- 1) 민원창구에서 즉시 처리하는 민원으로서 가족관계등록부, 주민등록 등·초본, 인감증명, 지적제증명 발급, FAX를 이용한 어디서나 민원 서류발급 등 각종 증명발급 민원과 출생, 사망, 혼인신고 등 가족관계등록에 관한 사무, 구청 및 동 주민센터 등 모든 부서의 민원서류 접수 등
- 2) 유기한 민원을 접수하여 각 해당부서로 하여금 처리하게 하고 그 처리 사항을 확인하는 업무와 각급 기관 및 단체로부터 지시, 통보되어 오는 문서를 접수 배부하는 일, 구청 내 모든 부서의 우편물을 발송하고 일반 및 등기 우편물의 관리, 관인 관리업무
- 3) 종합민원신고센터의 운영을 통한 각종 생활민원의 접수 및 해당부서 통보
- 4) 민원편익 도모와 친절·신속·공정한 민원처리를 위해 민원1회 방문처리제 및 민원후견인제 운영
- 5) 민원인의 편의를 제고하기 위해 사전에 약식서류를 제출한 후 관련부서의 검토·심사를 받는 사전 심사청구제 운영
- 6) 고객감동 민원행정 서비스를 제공하기 위한 공직자 대상 전문교육기관 강사초빙 친절 교육 실시와 고객만족도 조사 및 전화응대 친절도 평가를 통하여 민원처리과정에서 고객이 느끼는 서비스 수준을 파악하여 문제 개선

나. 2019년도 추진실적

1) 어디서나 민원(구, FAX 민원)

(단위 : 건)

| 구분 | 어디서나 민원(구 FAX 민원) | |
|------|-------------------|-----|
| 2019 | 신청 | 737 |
| | 교부 | 925 |

2) 유형별 민원처리실적

(단위 : 건)

| 구분 | 계 | 인·허가 | 면허 | 승인·지정 | 신고·등록 | 시험·검사 | 진정·질의·건의 | 기타 |
|------|--------|-------|-----|-------|--------|-------|----------|--------|
| 2019 | 99,622 | 2,418 | 939 | 2,110 | 41,212 | 668 | 3,123 | 50,470 |

3) 민원구분별 민원처리실적

가) 서식민원

(단위 : 건)

| 구분 | 계 | 단순 | 복합 | 고충 | 즉결 |
|------|--------|--------|-------|-----|-------|
| 2019 | 59,994 | 51,587 | 2,129 | 160 | 6,118 |

나) 새울상담민원

(단위 : 건)

| 구분 | 자체 접수 | 국민 신문고등 이송이관 | 모바일 접수 | 타 기관 이송·이첩 | 다부처 병렬 | 취하 | 총계 |
|------|-------|--------------|--------|------------|--------|-----|--------|
| 2019 | 1,930 | 26,140 | 20,801 | 17,485 | 1,833 | 202 | 68,391 |

4) 종합민원신고센터 및 미추홀 콜센터 운영 실적

청소, 보건위생, (가로)환경, 교통, 기타 관련 당직민원신고 615건, 미추홀콜센터 4,367건 접수

5) 대민 친절봉사 행정구현

가) 공무원 친절서비스 교육 실시

고객이 진정으로 감동받을 수 있는 고품격의 민원서비스를 제공하기 위하여 공직자 대상 전문교육기관 강사초빙 친절 교육을 실시하였다.

나) 민원안내도우미 운영 및 민원서식 외국어해석본 비치

구청을 방문하는 고객에게 각종 민원안내 및 시책홍보 등 친절한 안내를 위하여 민원상담인 및 민원안내 봉사단을 배치하여 운영하고 있으며, 국제도시에 걸맞게 주요 민원서식에 대한 외국어해석본을 구청 및 각 동 주민센터에 비치하여 적극적인 민원서비스를 실현하였다.

다) 『친절공무원』 및 『민원처리기간 단축 우수공무원』 선정 표창
 적극적으로 신속한 민원처리로 고객감동 실현을 위하여 민원처리 기간 단축을 운영하고 단축처리기간에 대하여 마일리지 제공을 실시하여 누적 접수 고득점 공무원(3명)에 대하여 표창을 실시하고 또한 공무원 친절마인드 제고 및 친근한 관청이미지 개선에 노력한 우수 담당자를 친절공무원(12명)으로 선정하여 포상하였다.

라) 고객만족도 조사 및 전화응대태도 점검
 민원처리과정에서 고객이 느끼는 서비스 수준을 파악하여 문제점을 개선 하고 또한, 다양하고 심도 있는 의견을 수렴하여 피부로 느낄 수 있는 고객 만족 민원서비스 제공을 위하여 연 10회의 고객만족도 조사와 전 공무원에 대하여 전화응대 태도에 대한 점검을 상·하반기 총2회 실시하여 보이지 않는 고객에 대한 전화예절이 정착될 수 있도록 사업을 추진하였다.

마) 혼인신고 축하이벤트(신혼부부 캐리커처 제공·혼인신고 포토존 설치)를 실시하여 고객감동 민원서비스를 제공하고, 악성 특이민원에 대한 엄정한 대응과 안전한 근무환경 조성을 위해 sos비상콜 시스템을 구축하고, 외국인통역도우미·외국인 민원안내 봉사단을 운영하여 언어의 장벽 없는 민원실 운영, 본청 무인민원발급기를 365일 24시간 운영하여 시간과 장소에 구애받지 않는 적극적인 민원서비스를 제공하였다.

다. 2020년도 추진계획

- 1) 고객에게 감동을 주는 친절시책을 지속적으로 추진해 나갈 것이며, 특히 친절공무원 선정을 확대 운영하여 공직자의 사기진작 및 친절마인드 제고를 위해 노력하고자 한다.
- 2) 전문기관에 의한 고객만족도조사 및 전화응대 친절도 평가를 실시하고 결과에 따른 체계적인 사후교육을 통해 고객감동행정 구현에 만전을 기하고자 한다
- 3) 옥외부스형 무인민원발급기를 확대 설치하여 365일 24시간 민원서비스를 이용할 수 있는 민원환경을 조성하고, 신용카드 결제서비스를 도입하여 민원 편의를 증진하고자 한다.
- 4) 민원처리기간 단축운영, 민원서비스혁신 시스템(민원24)운영, 노약자배려창구 등을 시행하여 구민을 위한 신속·편리한 행정서비스를 제공하고자 한다.
- 5) 유기한 민원의 처리기한 3일 전 예고, 온라인 민원의 처리기한 1일 전 예고 및 기한이 경과한 사무에 대한 독촉장 발송을 통해 민원처리기간을 단축하고 매월 민원처리현황 점검 및 확인을 통하여 민원처리현황을 정기적으로 관리하고자 한다.

2. 기록물관리 및 정보공개

가. 개요 및 현황

1) 기록물관리의 의의

효율적이고 체계적인 기록물관리를 통해 공공기관의 행정업무능률 향상과 의사결정에 필요한 정보를 제공하고, 후손에게 물려줄 국가의 중요한 기록 문화유산이자 자원인 기록물을 안전하게 보존·관리하여 활용하는데 있다.

2) 정보공개 의의

공공기관이 보유·관리하고 있는 정보를 국민의 청구에 의해 공개하거나, 중요 정보를 사전에 국민에게 적극적으로 제공함으로써 국민의 알권리를 충족하고 구정운영에 대한 국민 참여 및 행정의 투명성을 보장하는데 있다.

3) 기록관 기록물 보유 현황

(단위 : 권)

| 총계 | 영구 | 준영구 | 30년 | 10년 | 5년 | 3년이하 |
|---------|-------|--------|-------|--------|--------|-------|
| 100,117 | 4,326 | 38,447 | 3,964 | 20,224 | 31,146 | 2,010 |

나. 2019년도 추진실적

1) 기록물 이관 현황

(단위 : 권)

| 총계 | 영구 | 준영구 | 30년 | 10년 | 5년 | 3년이하 |
|--------|----|-----|-----|-------|--------|-------|
| 15,222 | 56 | 220 | 199 | 2,042 | 10,884 | 1,821 |

2) 기록물 평가 및 폐기 현황

(단위 : 권)

| 총계 | 폐기 | 보류 | 보존기간 재책정 |
|--------|--------|-----|----------|
| 16,151 | 14,647 | 272 | 1,232 |

3) 정보공개 청구 처리 현황

(단위 : 건)

| 구분 | 청구건수 | 처리현황 | | | 미결정 (계류중) | 기타 (취하·이송·부존재 등) | |
|----|-------|-------|-------|------|--------------|---------------------|-----|
| | | 소계 | 전부공개 | 부분공개 | | | 비공개 |
| 현황 | 2,443 | 1,733 | 1,588 | 99 | 46 | 0 | 710 |

3. 가족관계등록부 및 주민등록 관리

가. 개요 및 현황

1) 가족관계등록부의 기능

가족관계등록제도는 국민 개개인의 신분에 관한 사항을 가족관계등록부에 등록하여 공시하는 제도로서 2008. 1. 1.부터 민법상 호주제가 폐지됨에 따라, 기존 신분관계 등록제도인 호적제도를 대체하여 도입되었다. 이에 따라 국민들은 가족관계등록부에 의하여 출생·혼인·사망·국적 등의 신분관계를 증명하게 되었다.

2) 가족관계등록 인구현황 (2019. 12. 31현재)

- 가족관계등록인구수 : 74,294명

3) 주민등록 세대 및 인구 현황 (2019. 12. 31현재)

- 세대수 : 140,700세대

- 인구수 : 366,550명

나. 2019년도 추진실적

1) 제증명 발급 현황

(단위 : 건 / 통)

| 건명 | 년도별 | 2019년 |
|--------|--------------------|-----------------|
| | | |
| 주민등록 | 등본 | 6318 / 7,434 |
| | 초본 | 11,144 / 11,812 |
| 가족관계등록 | 가족관계등록 사항별증명서발급 | 14,013 |

2) 결격사유조회 현황

(단위 : 건)

| 건명 | 년도별 | 2019년 |
|------|-----|-------|
| | | |
| 신원조회 | | 276 |

3) 가족관계등록 접수 처리현황

(단위 : 건)

| 총계 | 출생 | 인지 | 입양 | 혼인 | 이혼 | 미성년 후견개시 | 사망 |
|-------|-------|----|-----|-------------|-----|---------------|-------|
| 8,974 | 2,476 | 27 | 21 | 2,164 | 719 | 5 | 1,509 |
| | 성분변경 | 귀화 | 개명 | 등록 기준지변경 | 창성 | 가족관계 등록부정정 | 기타 |
| | 33 | 48 | 563 | 107 | 34 | 650 | 618 |

4. 여권사무

세계화 시대에 맞추어 연수구는 여권발급업무를 2008. 4. 22.부터 개시하고 있으며 신속하고 정확한 업무처리로 국민에게 다가가는 고객 만족 서비스를 제공하고 있다. 또한 여권 관련 최신 정보 및 안내문을 비치해 국제교류 활성화에 기여하고 있다.

가. 2019년 추진 실적

1) 2019년 월별 여권발급 실적

| 년도 | 1월 | 2월 | 3월 | 4월 | 5월 | 6월 | 7월 | 8월 | 9월 | 10월 | 11월 | 12월 | 총계 |
|------|-------|-------|-------|-------|-------|-------|-------|-------|-------|-------|-------|-------|--------|
| 2017 | 4,083 | 3,759 | 3,175 | 2,788 | 3,164 | 3,432 | 3,491 | 3,433 | 2,854 | 2,598 | 3,195 | 3,533 | 39,505 |
| 2018 | 4,454 | 3,289 | 3,088 | 3,012 | 3,333 | 3,133 | 3,027 | 3,103 | 2,067 | 2,822 | 3,027 | 3,446 | 37,801 |
| 2019 | 4,285 | 3,073 | 2,918 | 3,185 | 3,426 | 3,030 | 3,307 | 2,747 | 2,787 | 2,851 | 2,825 | 3,486 | 37,920 |

2) 2019년 여권 연장근무 실적

| | 1월 | 2월 | 3월 | 4월 | 5월 | 6월 | 7월 | 8월 | 9월 | 10월 | 11월 | 12월 | 합계 |
|----|-----|-----|-----|-----|-----|-----|-----|-----|----|-----|-----|-----|-------|
| 접수 | 159 | 124 | 137 | 135 | 144 | 130 | 142 | 125 | 63 | 113 | 118 | 112 | 1,502 |
| 교부 | 125 | 102 | 118 | 112 | 127 | 102 | 99 | 107 | 48 | 75 | 94 | 90 | 1,199 |

3) 2019년 여권 교부안내 문자 발송(신규사업)

2019년 4월부터 여권 교부를 기다리는 민원인에게 교부 당일 신속한 문자 알리를 통해 여권 교부시간을 단축하는 여권 교부안내 문자 서비스를 시행하였다.

| 4월 | 5월 | 6월 | 7월 | 8월 | 9월 | 10월 | 11월 | 12월 | 합계 |
|-------|-------|-------|-------|-------|-------|-------|-------|-------|--------|
| 3,140 | 3,367 | 3,022 | 3,228 | 2,704 | 2,000 | 3,104 | 3,268 | 3,452 | 27,285 |

나. 2020년 추진 계획

- 1) 신속·정확한 여권발급 : 민원인 실시간 대기현황 알림 서비스 제공, 여권 신청 시 국제운전면허증 신청이 가능한 원스톱(One-Stop) 발급 서비스, 여권 교부를 기다리는 민원인에게 교부 당일 신속한 문자 알리를 통해 여권 교부시간을 단축하는 여권 교부안내 문자 서비스를 지속 운영할 계획이다.
- 2) 고객 감동 행정 서비스 구현 : 여권 등기우편 서비스, 6개월 이상 여권 장기 미수령자에게 실시했던 문자 알림서비스를 1개월 이상 미수령자에게도 실시, 여권 문의 전화에 SMS 문자 답변을 제공해 민원인 불편을 감소하는 등 고객 편의를 위한 적극 행정을 시행할 예정이다.

제7절 마을자치

1. 주민자치

주민자치는 주민조직이 지역사회의 주체가 되어 지역의 공적문제를 스스로 결정하고 처리하는 주민참여에 중점을 두는 제도를 말한다. 그 대표적인 조직으로서 주민자치회가 있다.

주민자치회는 해당 지역의 주민으로 구성되어 있으며 주민자치센터 운영 등 주민의 자치활동 강화에 관한 사항을 수행함으로써 풀뿌리자치의 활성화와 민주적 참여의식의 고양을 위해 각 동에 설치되어 있다.

주민자치회는 각 동의 자치계획 수립, 주민총회 개최 등 자치활동의 민주적 의사결정과정을 수행하며, 또한 주민자치센터의 운영 등 동 행정 사무의 수탁 처리, 동 주민참여예산의 운영 및 제안, 각종 교육·행사·기금 운용 등 주민자치와 마을공동체 활성화를 위한 활동을 수행한다.

우리 구에서는 2019년 4개동 주민자치회와 10개동 주민자치위원회를 운영 중이었으나 2020년 1월 1일자로 14개 전동을 주민자치회로 전환하였다.

가. 주민자치회 현황

1) 주민자치위원 현황 (20.4월 기준)

(단위 : 명)

| 구분 | 계 | 옥련 1동 | 옥련 2동 | 선학동 | 연수 1동 | 연수 2동 | 연수 3동 | 청학동 | 동춘 1동 | 동춘 2동 | 동춘 3동 | 송도 1동 | 송도 2동 | 송도 3동 | 송도 4동 |
|----|-----|-------|-------|-----|-------|-------|-------|-----|-------|-------|-------|-------|-------|-------|-------|
| 인원 | 549 | 30 | 31 | 50 | 50 | 31 | 35 | 50 | 37 | 39 | 34 | 45 | 32 | 48 | 37 |

○ 주민자치 역량강화 사업

- 주민자치회 전환 발대식 개최 : 1월
- 주민자치회 워크숍 및 주민자치계획 실행 보조금 교부 : 2 ~ 3월
- 주민자치사업단 구성 및 동별 방문 간담회 개최 : 4 ~ 5월
- 동장 맞춤형 주민자치교육 실시 : 6월
- 주민자치회 운영 지원 보조금 교부 : 6월
- 임원진 및 담당공무원 대상 온라인플랫폼(ZOOM)활용법 교육 실시 : 6 ~ 7월
- 주민총회 의제발굴 교육 실시 : 7 ~ 8월
- 전동 주민자치회 주민총회 개최 : 9월

나. 주민자치센터 운영

주민자치센터는 주민의 문화·복지·여가 등을 위한 각종 시설과 프로그램을 운영함으로써, 주민의 삶의 질을 높이고 주민들이 서로 모여 지역의 현안문제 및 지역발전 등을 논의하는 참여자치의 중심점이 되는 공간이다. 우리 구에서는 지난 '99년 동춘1동을 시작으로 현재 14개의 동 행정복지센터 중 13개소의 주민자치센터가 설치되어 운영되고 있다.

※ 송도4동은 2019.1월에 임시 청사로 개청하였으며 2021년 말 송도4동 행정복지센터 청사 완공 예정임.

○ 주민자치센터 시설 현황

- 작은도서관, 강의실, 체력단련실, 주민자치회 사무공간, 다목적실 등

○ 주민자치센터 프로그램

- 주민자치 프로그램 : 우리동네 가꾸기, 지역문제토론, 자율 방재활동 등
- 지역사회진흥 프로그램 : 내집앞 청소하기, 불우이웃돕기, 청소년 지도 등
- 지역복지 프로그램 : 어르신 이·미용 봉사, 도서열람실·헬스장 및 독서실 운영, 책 읽어주는 언니 오빠 등
- 주민교육 프로그램 : 안보견학 등 현장체험학습, 청소년 교육 등
- 문화·여가프로그램 : 컴퓨터 강좌, 외국어 강좌, 생활체육교실, 글쓰기 독서교실, 사물놀이, 각종 공예교실, 서예 등

○ 주민자치센터 활성화 사업

- 우리센터자랑 경연대회 개최 : 10월
- 주민자치센터 점검 및 평가 : 연 1회 / 하반기
- 우수 주민자치센터 선정 및 시상 : 최우수 1, 우수1, 노력상 1, 장려 11
- 유공 주민자치위원 및 자원활동가 표창 : 하반기 / 총 42명

2. 마을공동체

마을공동체란 일정한 지역 내에서 주민 개인의 자유와 권리가 존중되며 구성원들 간의 친밀한 상호작용을 통해 공동의 목표와 가치를 추구하는 집단으로, 주민의 자발적 참여와 주도하에 마을에 관한 일을 스스로 결정하고 추진하는 주민자치공동체이다. 마을만들기 공모사업, 마을공동체 역량강화 사업, 마을만들기지원센터 운영 등을 통하여 주체적 시민을 발굴하고 참여를 유도함으로써 실질적인 주민자치 실현의 마중물 역할을 하는 것이 마을공동체 사업의 목적이다.

가. 연수구 마을공동체

(2020. 연수구·인천시 공모사업 참여기준)

| 구분 | 계 | 옥련 1동 | 옥련 2동 | 선학동 | 연수 1동 | 연수 2동 | 연수 3동 | 청학동 | 동춘 1동 | 동춘 2동 | 동춘 3동 | 송도 1동 | 송도 2동 | 송도 3동 | 송도 4동 |
|-----|----|-------|-------|-----|-------|-------|-------|-----|-------|-------|-------|-------|-------|-------|-------|
| 단체수 | 63 | 6 | 0 | 4 | 5 | 3 | 2 | 6 | 3 | 1 | 2 | 7 | 11 | 7 | 6 |

○ 공모사업 진행현황

- 연수구 따뜻하고 행복한 마을만들기 공모사업 : 5월 ~ 11월
- 인천시 마을공동체 만들기 지원사업 : 6월 ~ 11월
- 인천시 마을공동체 공간 지원사업 : 6월 ~ 11월
- 인천시 마을계획 지원사업 : 7월 ~ 21년 2월
- 국토교통부 소규모 도시재생사업 : 6월 ~ 12월

○ 마을공동체 역량강화

- 행복마을 아카데미 운영 : 6월 ~ 10월

○ 마을만들기지원센터 운영

- 찾아가는 마을설명회 : 7월 ~ 12월
- 찾아가는 마을학교 : 12월
- 찾아가는 마을공동체 상담(운영지원) : 연중
- 마을사업지기교육 : 7월
- 마을지원활동가 발굴 및 자원조사 교육 : 5월 ~ 7월
- 마을지원활동가 역량강화 교육 : 4월 ~ 5월
- 마을공동체 공유자원 플랫폼 : 1월 ~ 12월
- 마을공동체 네트워크 (SNS 운영 및 모임) : 연중

3. 마을방송

마을방송은 주민이 미디어의 주체가 되어 지역, 정보, 소식 등을 쌍방향으로 소통하는 참여형 방송을 의미한다. 주민이 마을이라는 삶의 공간을 주요한 배경으로 삼아 주민들이 해당 지역 / 공동체의 이야기를 방송을 통해 직접 이야기하는 것이다. 현재 '주민마을방송팀'과 '연수리포터' 그리고 '연수스토리'를 포함한 마을방송 콘텐츠를 통하여 연수구 마을들의 소식들을 전하고 있다.

만들어진 영상 콘텐츠들은 지역 케이블 방송사를 통하여 현재 1일 4시간(20년엔 1일 8시간) 연수마을TV 프로그램이 송출되고 있으며, 연수마을TV홈페이지와 유튜브를 통해서도 볼 수 있다.

○ 마을방송 콘텐츠 제작 현황

(2020. 1. 1. 기준)

| 마을방송 콘텐츠 | 제작 편수(총 95편) |
|--------------------------------|--------------|
| 연수스토리(미디어로 하나 되는 주민들의 이야기) | 42편 |
| 주민밀착콘텐츠(주민들의 살아가는 이야기, 마을행사 등) | 13편 |
| 연수구 옛 이야기 | 5편 |
| 연수구 이모저모 | 10편 |
| 공연중계(런치콘서트 및 공연) | 10편 |
| 우리 마을 힐링스케치 | 5편 |
| 기타(홍보 및 캠페인 영상 등) | 10편 |

○ 마을미디어 활동가 운영 및 지원

- 주민 마을방송팀 구성 및 운영 : 3월 ~ 12월
- 연수리포터 운영 및 콘텐츠 제작비 지원 : 3월 ~ 12월

○ 마을영상 콘텐츠 제작 및 지원

- 주민들의 방송참여 기회 확대와 소통을 위한 콘텐츠 제작 : 연중
- 영상공모전 : 3월 ~ 12월

○ 마을미디어 확산

- 마을방송 소통채널 『연수마을TV』 운영
- 미디어 페스티벌 개최 : 12월

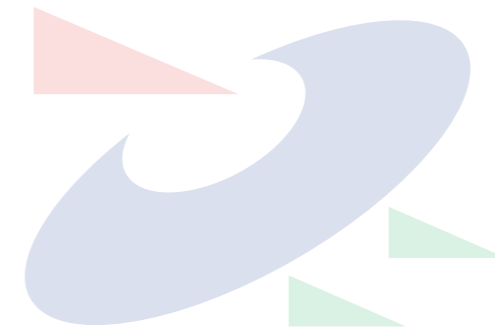

제3편 부문별 실적 및 계획

제2장

재무행정

- 제 1 절 재무관리
- 제 2 절 세정관리
- 제 3 절 감사
- 제 4 절 홍보미디어
- 제 5 절 총무행정
- 제 6 절 민원행정

제2장 재무행정

제1절 재무관리

1. 회계관리

회계는 재정활동의 일부로서 금전, 물품, 재산 등의 출납과 보관 관리 등을 일련의 조직 하에 기술적으로 종합하여 연계적으로 행하는 행위로서 행정을 수행하는 데 있어 요구되는 공공욕구를 충족시키기 위하여 필요한 재화와 용역을 조달, 관리, 사용하는 데 따른 모든 경제활동에 관한 경리절차 작용이라 할 수 있다.

이러한 작용을 기능별 단위업무별로 분류하면 예산과 결산, 수입과 지출로 나누어지며 그 중 예산과 수입을 제외하면 결국 회계작용은 지출관리, 물품관리 및 회계관리로 대변할 수 있다.

오늘날 행정수요와 조직이 날로 증가함에 따라 이러한 회계 관리의 중요성은 더욱 커지고 있으며 한정된 재원으로 효율성과 능률성을 극대화시켜 행정수요를 최대한 충족시키는 데 그 목적이 있다.

가. 2019회계연도 결산현황

1) 총괄

결산이란 회계연도의 세입예산의 모든 세입과 세출예산의 모든 지출을 계수로 표시한 절차로서 회계연도의 예산집행상황을 총체적으로 점검·분석하고 그 결과를 익년도 예산편성 및 심의 그리고 중기지방재정계획의 효율적인 운영을 위한 자료를 얻는 데 의의가 있다.

2019회계연도 일반회계 및 특별회계의 결산총괄 예산현액은 672,293,585,880원이며 세입결산액은 682,491,262,007원 실제 수납하였으며, 지출액은 582,967,265,994원으로 그 결산상잉여금은 99,523,996,013원이 발생하여 회계별로 2020년도에 이월되었다.

차기년도 이월내역을 살펴보면 명시이월 21,931,963,430원, 계속비 9,532,309,315원, 보조금 집행 잔액 5,954,391,821원이 포함되어 있으며 이를 공제한 순세계잉여금은 61,529,630,126원으로 회계별 결산내역은 다음과 같다.

[2019회계연도 세입세출 결산내역]

(단위 : 원)

| 회계별 | 예산현액 | 세입 | 세출 | 결산상잉여금 |
|------|-----------------|-----------------|-----------------|----------------|
| 계 | 672,293,585,880 | 682,491,262,007 | 582,967,265,994 | 99,523,996,013 |
| 일반회계 | 637,328,434,880 | 646,733,586,749 | 567,296,811,389 | 79,436,775,360 |
| 특별회계 | 34,965,151,000 | 35,757,675,258 | 15,670,454,605 | 20,087,220,653 |

2) 일반회계

[2019회계연도 일반회계 세입결산 현황]

(단위 : 원)

| 과목 | 예산현액 | 징수결정액 | 실제수납액 | 결손처분 | 다음연도이월액 |
|---------------|-----------------|-----------------|-----------------|---------------|----------------|
| 계 | 637,328,434,880 | 673,500,297,586 | 646,733,586,749 | 1,763,181,243 | 25,003,529,594 |
| 지방세수입 | 141,947,000,000 | 150,818,381,639 | 143,250,476,600 | 633,452,270 | 6,934,452,769 |
| 세외수입 | 36,438,495,000 | 60,316,334,986 | 41,117,529,188 | 1,129,728,973 | 18,069,076,825 |
| 지방교부세 | 9,700,000,000 | 14,774,098,700 | 14,774,098,700 | | |
| 조정교부금 및 재정보전금 | 37,006,284,000 | 39,637,394,360 | 39,637,394,360 | | |
| 보조금 | 273,797,950,000 | 273,679,427,660 | 273,679,427,660 | | |
| 보전수입등 및 내부거래 | 138,438,705,880 | 134,274,660,241 | 134,274,660,241 | | |

[2019회계연도 일반회계 세출결산 현황]

(단위 : 원)

| 구분 | 예산현액 | 지출액 | 이월액 | 집행잔액 |
|---------|-----------------|-----------------|----------------|----------------|
| 계 | 637,328,434,880 | 567,296,811,389 | 29,534,166,666 | 34,691,727,836 |
| 일반공공행정 | 63,997,489,000 | 56,352,072,197 | 3,928,335,800 | 3,711,368,236 |
| 공공질서및안전 | 6,785,361,290 | 6,196,991,110 | 356,568,080 | 216,307,850 |
| 교육 | 18,487,668,640 | 18,215,776,175 | 30,618,000 | 234,545,722 |
| 문화및관광 | 43,122,586,660 | 31,321,407,577 | 10,641,747,025 | 1,115,913,311 |
| 환경보호 | 31,539,310,000 | 27,097,605,020 | 2,630,779,350 | 1,606,026,438 |
| 사회복지 | 308,037,224,710 | 295,327,886,765 | 6,064,969,651 | 1,935,167,863 |
| 보건 | 15,863,701,000 | 15,489,314,031 | | 170,233,031 |
| 농림해양수산 | 1,912,713,000 | 1,688,385,280 | | 127,961,171 |
| 산업·중소기업 | 13,671,290,000 | 12,760,493,871 | 863,500,000 | 39,924,890 |
| 수송및교통 | 24,493,050,360 | 20,752,590,885 | 1,748,137,300 | 1,947,746,344 |
| 국토및지역개발 | 22,079,145,220 | 17,267,445,590 | 3,269,511,460 | 1,110,091,931 |
| 예비비 | 21,122,115,000 | | | 21,122,115,000 |
| 기타 | 66,216,780,000 | 64,826,842,888 | | 1,354,326,049 |

3) 특별회계

2019회계연도 특별회계 세입세출결산 현황은 다음과 같다.

[2019회계연도 특별회계 결산 현황]

(단위 : 원)

| 구분 | 예산현액 | 세입결산액 | 세출결산액 | 이월액 | 보조금 집행잔액 | 순세계 잉여금 |
|-------------------|----------------|----------------|----------------|---------------|------------|----------------|
| 계 | 34,965,151,000 | 35,757,675,258 | 15,670,454,605 | 2,505,807,400 | 10,028,762 | 17,571,384,491 |
| 의료급여기금 | 868,151,000 | 876,126,557 | 706,394,690 | | | 169,731,867 |
| 발전소주변지역 지원사업 | 80,151,000 | 89,361,981 | 70,405,130 | | 4,153,762 | 14,803,089 |
| 천연가스생산기지 주변지역지원사업 | 15,154,865,000 | 15,077,464,468 | 10,745,821,000 | | | 4,331,643,468 |
| 폐기물 처리시설설치 | 1,683,166,000 | 1,679,094,050 | | | | 1,679,094,050 |
| 기반시설 | | | | | | |
| 지하수 | 83,826,000 | 88,335,675 | 27,419,580 | | | 60,916,095 |
| 주차장 | 17,094,992,000 | 17,947,292,527 | 4,120,414,205 | 2,505,807,400 | 5,875,000 | 11,315,195,922 |

나. 계약

계약은 채권의 발생을 목적으로 하는 지출원인행위로서 추진과정에서 합리성과 공공성이 크게 요구되고 있으며 이를 위해 계약종류별로 기준을 엄격하게 적용하여 일반경쟁계약, 수의계약을 원칙으로 추진하고 있다.

우리 구의 2019년도 계약체결 현황을 보면 아래와 같다.

[2019년도 계약체결현황]

〈본청분〉

(단위 : 백만원)

| 구분 대상 | 계 | | 공사 | | 용역 | | 물품 | |
|----------|-------|--------|-----|--------|-----|--------|-------|--------|
| | 건수 | 금액 | 건수 | 금액 | 건수 | 금액 | 건수 | 금액 |
| 계 | 2,349 | 74,959 | 383 | 23,723 | 592 | 25,615 | 1,374 | 25,621 |

2. 발생주의 복식부기 회계

발생주의 복식부기 회계제도는 정부회계에 있어서도 기존 관리회계정보 중심 예산회계제도(현금주의 단식부기)의 단점을 보완, 민간기업처럼 지방자치단체 등(중앙정부, 공기업)의 재정상태와 재정운영 성과 등을 거래가 발생한 시점에서(발생주의) 대차평균의 원리(복식부기)에 의하여 기록, 분류하고 평가하여 재정운영의 효율성을 높이고, 지역주민과 지방의회, 시민단체 등에게 필요한 재무회계정보를 제공함으로써 지방재정에 대한 주민참여 기회를 확대하여 재정운영에 대한 투명성과 공공책임성을 담보 할 수 있는 혁신적인 회계제도이다.

한편, 복식부기 회계제도는 OPEC회원국 등 선진국을 중심으로 공공부문 개혁과 관련하여 추진된 정책과제이며, 우리나라에서도 '95년 민선자치 이후 지방자치제의 성숙과 더불어 제도도입에 대한 의견 확산과, 특히 외환위기를 겪으면서 국제통화기금(IMF) 등의 국제표준의 회계기준 준수에 대한 권고 등으로 지난 '98년 정부 정책과제로 채택되어, 2007년부터 지방자치단체에 전면도입(중앙정부 2008년 도입) 시행하게 되었으며, 우리 구는 지난 2005년에 제도를 조기 도입하여 운영하고 있어 2006회계연도부터 복식부기 회계제도에 의한 재무보고서 발간을 시작하였고, 2007회계연도 이래 매년 법적효력을 갖는 재무보고서를 발간하였다. 2014회계연도부터 세입세출결산과 재무제표를 통합하여 통합결산서를 발간하고 있다.

가. 2019회계연도 재무회계 결산

1) 요약재정상태표

(단위 : 백만원)

| 구분 | 2019 | | 2018 | |
|-------------|------------------|---------------|------------------|---------------|
| | 금액 | 구성비 | 금액 | 구성비 |
| 유동자산 | 151,910 | 12.40 | 202,231 | 16.40 |
| 투자자산 | 3,744 | 0.31 | 3,795 | 0.31 |
| 일반유형자산 | 306,895 | 25.06 | 291,145 | 23.61 |
| 주민편의시설 | 339,502 | 27.72 | 309,180 | 25.07 |
| 사회기반시설 | 420,443 | 34.33 | 424,875 | 34.45 |
| 기타비유동자산 | 2,098 | 0.18 | 1,996 | 0.16 |
| 자산총계 | 1,224,592 | 100.00 | 1,233,222 | 100.00 |
| 유동부채 | 6,700 | 49.55 | 7,005 | 51.55 |
| 장기차입부채 | - | - | - | - |
| 기타비유동부채 | 6,821 | 50.45 | 6,585 | 48.45 |
| 부채총계 | 13,521 | 100.00 | 13,590 | 100.00 |

| 구분 | 2019 | | 2018 | |
|-------------------|---------|--------|----------|--------|
| | 금액 | 구성비 | 금액 | 구성비 |
| 자체조달수익 | 190,321 | 36.91 | 179,339 | 39.61 |
| 정부간이전수익 | 324,694 | 62.97 | 273,339 | 60.38 |
| 기타수익 | 606 | 0.12 | 48 | 0.01 |
| 수익총계 | 515,621 | 100.00 | 452,726 | 100.00 |
| 재정운영결과 (비용-수익) | 39 | - | (28,474) | - |

3. 공유재산관리

공유재산은 지방자치단체의 부담이나 기부채납 또는 법령이나 조례의 규정에 의하여 지방자치단체의 소유로 된 재산으로 공용재산, 공공용재산, 기업용재산, 보존용재산의 행정재산과 그 이외의 재산인 일반재산으로 구분된다.

공유재산에 대한 관리는 보존·유지정책에서 점차로 확대·활용정책으로 전환해 가고 있는바 공유재산이 지역경제에 미치는 기능과 역할의 중요성은 더욱 대두되고 있어, 이에 일반재산의 불법소유를 철저히 방지하고, 보존가치가 있는 재산에 대한 매각은 억제하고 보존 부적합한 재산은 지역주민들의 생활안정을 위하여 적법한 절차에 의거 매각 또는 대부관리하며 대체재산을 조성하는 방향으로 업무를 추진해 가고 있다.

공유재산의 효율적인 관리를 위한 방안으로 공유재산 모든 필지에 대하여 실태조사, 현황측량, 권리보전조치, 소유권이전등기, 무단점유방지 등 적절한 조치를 취하여 재산관리에 만전을 기하고 있다.

가. 공유재산

공유재산은 다수의 주민이 공공용으로 이용하는 공공재로서의 기능 확대와 지방자치단체의 열악한 재정을 극복하고 자산 활용을 통한 재정책중의 수단으로써 중요시되어 왔으며 2019년 12월 31일 현재 일반재산으로 159필지 211,739.18㎡를 관리하고 있다.

2019년에는 공유재산(일반재산)중 7필지 9,929.60㎡를 대부 조치하였고, 8필지 2,538.00㎡에 대하여 변상금을 부과하는 등 세외수입원으로서의 적극적 활용방안을 모색하고 있다.

공유재산의 현황 및 관리실적은 다음과 같다.

| 구분 | 2019 | | 2018 | |
|----------|-----------|--------|-----------|--------|
| | 금액 | 구성비 | 금액 | 구성비 |
| 고정순자산 | 1,068,583 | 88.23 | 1,026,936 | 84.20 |
| 특정순자산 | 23,426 | 1.93 | 23,367 | 1.92 |
| 일반순자산 | 119,062 | 9.84 | 169,329 | 13.88 |
| 순자산총계 | 1,211,071 | 100.00 | 1,219,632 | 100.00 |
| 부채및순자산총계 | 1,224,592 | - | 1,233,222 | - |

2) 요약재정운영표(기능별)

(단위 : 백만원)

| 구분 | 2019 | | | | | 2018 | | | | |
|-----------------------------|---------|---------|---------|----------|---------|---------|---------|----------|---------|----------|
| | 총원가 | 사업수익 | 순원가 | 내부거래 | 계 | 총원가 | 사업수익 | 순원가 | 내부거래 | 계 |
| I. 사업순원가 | 437,283 | 280,339 | 156,944 | - | 156,944 | 350,439 | 223,395 | 127,044 | - | 127,044 |
| II. 관리운영비 | - | - | 83,728 | (15,213) | 68,515 | - | - | 71,823 | (7,477) | 64,346 |
| III. 비배분비용 | - | - | 9,862 | - | 9,862 | - | - | 9,467 | - | 9,467 |
| IV. 비배분수익 | - | - | 13,477 | - | 13,477 | - | - | 12,294 | - | 12,294 |
| V. 재정운영순원가 (I+II+III-IV) | - | - | 237,056 | (15,213) | 221,844 | - | - | 196,040 | (7,477) | 188,563 |
| VI. 일반수익 | - | - | 237,017 | (15,213) | 221,804 | - | - | 224,514 | (7,477) | 217,037 |
| VII. 재정운영결과 (V-VI) | - | - | 39 | - | 39 | - | - | (28,474) | - | (28,474) |

3) 요약재정운영표(성질별)

(단위 : 백만원)

| 구분 | 2019 | | 2018 | |
|---------|---------|--------|---------|--------|
| | 금액 | 구성비 | 금액 | 구성비 |
| 인건비 | 77,112 | 14.95 | 71,040 | 16.74 |
| 운영비 | 123,404 | 23.93 | 99,432 | 23.44 |
| 정부간이전비용 | 16,310 | 3.16 | 14,028 | 3.31 |
| 민간등이전비용 | 284,455 | 55.16 | 225,072 | 53.05 |
| 기타비용 | 14,379 | 2.80 | 14,680 | 3.46 |
| 비용총계 | 515,660 | 100.00 | 424,252 | 100.00 |

[2019년도 공유재산현황]

(토지) (단위 : m)

| 구분 | 계 | | 현황별 | | | |
|-----|-------|--------------|------|--------------|------|------------|
| | 필지수 | 면적 | 행정재산 | | 일반재산 | |
| | | | 필지수 | 면적 | 필지수 | 면적 |
| 계 | 1,098 | 1,604,951.63 | 939 | 1,393,212.45 | 159 | 211,739.18 |
| 시유지 | 118 | 206,399.48 | - | - | 118 | 206,399.48 |
| 구유지 | 980 | 1,398,552.15 | 939 | 1,393,212.45 | 41 | 5,339.70 |

[2019년도 공유재산매각실적]

(단위 : m)

| 구분 | 2018년도 | | 2019년도 | |
|-----|--------|--------|--------|----------|
| | 필지수 | 면적 | 필지수 | 면적 |
| 계 | 4 | 424.00 | 2 | 1,302.20 |
| 시유지 | 1 | 170.00 | 1 | 202.00 |
| 구유지 | 3 | 254.00 | 1 | 1,100.20 |

[2019년도 공유재산대부실적]

(단위 : m)

| 구분 | 2018년도 | | 2019년도 | |
|-----|--------|-----------|--------|----------|
| | 필지수 | 면적 | 필지수 | 면적 |
| 계 | 8 | 10,423.80 | 7 | 9,929.60 |
| 시유지 | 6 | 10,402.80 | 5 | 9,916.60 |
| 구유지 | 2 | 21.00 | 2 | 13.00 |

[2019년도 공유재산변상금부과실적]

(단위 : m)

| 구분 | 2018년도 | | 2019년도 | |
|-----|--------|----------|--------|----------|
| | 필지수 | 면적 | 필지수 | 면적 |
| 계 | 8 | 2,538.00 | 8 | 2,538.00 |
| 시유지 | 5 | 2,407.00 | 5 | 2,407.00 |
| 구유지 | 3 | 131.00 | 3 | 131.00 |

나. 2020년도 추진계획

공유재산의 관리정책의 변천과정이 처분정책에서 유지·보존정책으로, 다시 확대·활용정책으로 변화됨에 따라 종래의 소극적인 관리에서 적극적인 관리로 전환하기 위하여 공유지에 대한 지속적인 실태조사를 실시하여 유휴재산 및 무단점유 재산을 발굴하고 공유재산의 활용도 증대를 통한 지방재정 확충 및 주민편익의 증진을 도모해 나아갈 것이다.

4. 물품 및 차량관리

가. 물품관리

1) 개요

물품관리란 각종 물품의 관리를 통하여 물자절약을 도모하고 낭비적인 요인을 제거하여 물품을 효율적이고 적정하게 활용하며 대민행정의 원활한 운영과 행정사무 또는 사업수행을 도모하는 데 그 목적이 있다.

2) 물품의 수급관리

물품의 계획적 운용과 효용성 증대를 위하여 물품의 불요불급한 구매통제와 관리전환, 양여, 처분 등을 사전에 예측 판단하여 물품수급관리계획과 취득의 순으로 계획과 집행이 일관성 있게 유지되고 실효성을 거둘 수 있다는 데 큰 의의가 있으며, 2019년 물품수급관리실적을 보면 다음과 같다.

[2019년도 물품수급 관리실적]

(단위 : 건 / 백만원)

| 구분 | 2018.12.31 보유현황 | 실적 | | 2019.12.31 보유현황 |
|------|--------------------|-------|-----|--------------------|
| | | 취득 | 처분 | |
| 정수물품 | 727 | 271 | 34 | 964 |
| | 6,511 | 1,751 | 463 | 7,799 |

3) 물품의 정수관리

조직의 사업을 수행하거나 행정목적 수행을 위하여 필요로 하는 주요 물품의 운용 수량을 미리 책정하여 그 범위 내에서 취득하고 사용함으로써 과소 보유로 인한 사업수행상의 지장과 과다 보유로 인한 물자·예산 낭비를 방지하는 데 있으며 업무목적에 따라 필요로 하는 (사업정수) 구입 시기의 적정성 및 합리성을 고려하여 정수를 책정, 배정을 시행하고 있으며 2019년도 기관별 정수물품 현황을 보면 다음과 같다.

[2019년도 기관별 정수물품현황]

(단위 : 건 / 백만원)

| 구분 | 계 | 본청 | 의회사무국 | 보건소 | 동사무소 | 도서관 |
|------|--------------|--------------|-----------|-----------|------------|-----------|
| 정수물품 | 966 7,799 | 676 6,366 | 27 150 | 57 552 | 127 445 | 79 286 |

나. 차량관리

지역경제의 성장발전에 따른 행정수요의 증가와 국민의 욕구증가에 따른 효율적인 현장 확인 행정 중심의 업무수행을 위하여 원활한 기동력이 그 어느 때보다 중요한 시점에서 공용차량의 관리는 매우 중요하다. 합리적인 차량관리로 불요불급한 운영을 통제하고 차량관리의 효율성을 높이기 위하여, 2014년 11월부터 통합관리를 실시하고 있다. 차량운행실적 저조 등 활용도가 낮은 차량을 최대 활용하여 신속한 행정 서비스를 제공하고, 유사목적의 출장 시 일괄배차제 운영, 공공유류구매카드 사용으로 예산 및 행정력 절감을 추진 중이다. 또, 주민생활과 직결되는 업무에 대하여는 최우선 배차하여 행정수행에 착오가 없도록 운영하였으며, 또한 전 차량의 안전운행과 고장 없는 장비운행을 위하여 운전원에 대한 교육을 실시함은 물론 수시 차량안전검사 및 정비를 실시하여 최상의 업무지원태세를 확립하였다.

[2019년도 차량보유현황]

(단위 : 대)

| 구분 | 차종 | | 승용 | | 승합 | | 화물차 | | 특수차 | |
|--------|-----|-----|----|----|----|----|-----|----|-----|----|
| | 정수 | 보유 | 정수 | 보유 | 정수 | 보유 | 정수 | 보유 | 정수 | 보유 |
| 계 | 120 | 120 | 54 | 54 | 24 | 24 | 35 | 35 | 7 | 7 |
| 구본청 | 70 | 70 | 29 | 29 | 18 | 18 | 18 | 18 | 5 | 5 |
| 구의회 | 2 | 2 | 1 | 1 | 1 | 1 | - | - | - | - |
| 보건소 | 21 | 21 | 12 | 12 | 4 | 4 | 3 | 3 | 2 | 2 |
| 도서관 | 2 | 2 | 1 | 1 | 1 | 1 | - | - | - | - |
| 동 주민센터 | 25 | 25 | 11 | 11 | - | - | 14 | 14 | - | - |

다. 2020년도 추진계획

1) 부서별 정확한 물품관리를 위하여 직원을 대상으로 물품관리 교육을 실시하고 사용전환, 관리전환, 재활용 추진, 적기 불용결정 및 신속한 처분 등의 조치를 할 것이며 전자태그시스템을 통한 체계적인 물품관리를 추진할 것이다.

2) 공용차량의 효율적 관리와 안전사고 예방을 위하여 직원의 교통안전교육을 실시하고, 차량의 정기 및 수시점검과 운행일지작성 등을 통해 공용차량의 효율적 유지 관리를 도모할 것이다.

5. 공공청사 관리

가. 안전하고 쾌적한 구청사 환경개선

1) 사업의 필요성

구청사가 1999년도 준공된 이후 20년 이상이 경과되어 건축, 전기, 소방, 기계 등 구청사 시설물의 전반적인 사항에 대한 교체 및 보수공사가 필요함. 이를 통해 안전하고 쾌적한 구청사를 유지·관리하고 질 높은 행정 서비스 제공에 이바지하고자 한다.

2) 사업개요

가) 사업기간 : 2019. 1. 1. ~ 12. 31.

나) 사업내용

(1) 건축물 현황

(가) 구청사(지하2층 / 지상7층), 의회(지하1층 / 지상3층)

(나) 연면적(구청사, 의회동 포함) : 39,987.50m² (별관 2,388.86m²)

(2) 구청사 유지 관리

① TLED 기부채납 및 설치 운영

(3) 구청사 시설물 보수 및 정비

① 구청사 냉온수기 보수공사

② 구청사 냉각탑 보수공사

③ 구청사 휴게공간 개선공사

3) 기대효과

가) 시설물 보완 및 개선으로 효율적인 관리 및 안전사고 예방

나) 쾌적한 청사환경 조성 및 청사 이용환경 개선을 통한 주민만족도 향상 및 구민 섬김행정 구현

나. 2020년도 사업계획

1) 사업 기간 : 2020. 1. 1. ~ 12. 31.

2) 건축물 현황

- 가) 구청사(지하2층 / 지상7층), 의회(지하1층 / 지상3층)
- 나) 연면적(구청사, 의회동 포함) : 39,987.50m² (별관 2,388.86m²)

3) 사업 내용

- 가) 구청사 시설물 보수 및 정비
 - (1) 구청사 냉온수기 교체공사
 - (2) 구청사 보일러 교체공사
 - (3) 구청사 지하2층 증기 난방배관 교체공사
 - (4) 구청사 노후 전기설비 교체 및 보수공사
 - (5) 구청사 재배치공사

4) 기대효과

- 가) 시설물 보완 및 개선으로 효율적인 관리 및 안전사고 예방
- 나) 쾌적하고 안전한 청사환경 조성으로 구청 방문 민원인들의 문화, 복지 욕구 해소 및 양질의 행정서비스 제공

6. 공공시설 관리

고객 중심의 공공시설물 건립 및 환경개선을 위해 노후된 동청사 시설물에 대하여 신축 및 증축공사를 시행하여 주민들에게 쾌적한 환경을 조성함으로써 주민자치 프로그램 활성화를 도모함.
주민 편의 및 공공복리를 위해 공공건축물 설계 단계부터 준공까지 품질 및 안전관리를 통해 부실시공을 사전에 예방하고 주민들의 다양한 문화·복지에 대한 수요를 충족시키고자함.

가. 2019년 추진실적

1) 공공시설 건립

| 구분 | 위치 | 규모 | 공사기간 |
|----------------------|------------------|-------------------------------|-------------|
| (가칭)함박마을문화복지센터 신축 공사 | 연수동 1번지 | 4,298m ² | 2017 ~ 2019 |
| 동춘나래도서관 인테리어 공사 | 동춘동 봉재산로 54번길 30 | 1,074m ² (지상2층) | 2019 |
| 연수구 노인복지관 환경개선사업 | 함박외로 194 | 4,757.75m ² | 2019 ~ 2020 |
| 송도체육문화센터 신축 공사 | 송도동 160-1 | 5,632.28m ² | 2017 ~ 2020 |

나. 2020년도 사업계획

1) 공공시설 설계

| 구분 | 위치 | 규모 (연면적) | 설계기간 |
|--------------------------------|------------------------------------|---|-------------|
| 연수문화예술회관 건립 | 연수동 581-2 | 지하1층 / 지상3층 (7,230m ²) | 2020 ~ 2021 |
| 송도국제도시도서관 건립 | 송도동 115-2 | 지하1층 / 지상4층 (8,000m ²) | 2020 ~ 2021 |
| 연수구 장애인복지시설 신축 | 선학동 58-2 | 지상1층 / 지상3층 (1,980m ²) | 2020 ~ 2021 |
| 연수어린이도서관 리모델링 공사 | 동춘동 923-1 | 지상3층→지상4층(증축) (1,724m ² → 2,075m ²) | 2020 ~ 2021 |
| 연수 아트플랫폼 조성사업 | 옥련동 582-1 | 지상1층 (1,024.38m ²) | 2020 |
| 공원 내 작은도서관 건립 (국제화·누리·솔안공원) | 송도동 147 송도동 190-1 연수2동 634-2 | 지상1층 (200m ² 내외) | 2020 |
| 청학동 행정복지센터 건립공사 | 청학동 169-1 | 지하1층 / 지상4층 (4,212m ²) | 2020 |

2) 공공시설 공사감독

| 구분 | 위치 | 규모 (연면적) | 공사기간 |
|--------------------------|------------------------|--|-------------|
| 동춘1동 승강기 설치공사 | 동춘동 921-2 | 지하1층 / 지상3층 (1,526.43m ²) | 2020 |
| 연수 고가지하보도 생활문화센터 조성사업 | 청학동 507, 연수동 651 경계 | 지하1층 / 지상1층 (468m ²) | 2020 |
| 문화공원 내 작은도서관 건립 | 연수동 578 | 지상1층 (198m ²) | 2020 |
| 연수 체육공원 내 배드민턴장 증축 | 연수동 636 | 지상1층 / 지상2층 (887.52m ²) | 2020 ~ 2021 |
| 연수 아트플랫폼 조성사업 | 옥련동 582-1 | 지상1층 (1,024.38m ²) | 2020 ~ 2021 |
| 송도4동 행정복지센터 건립공사 | 송도동 104-2 | 지하2층 / 지상5층 (4,477.7m ²) | 2020 ~ 2021 |

3) 기대 효과

- 가) 주민들의 문화, 복지 욕구 해소 및 양질의 행정서비스 제공
- 나) 행정복지센터 환경개선을 통한 주민자치 프로그램 활성화
- 다) 연수구 지역의 랜드마크 및 대표건축물로 연수구 이미지 제고
- 라) 시설물 보완 및 개선으로 효율적인 관리 및 안전사고 예방

제2절 세정관리

1. 지방세

지방자치는 각 자치단체가 자기의 사무를 그 지역주민의 의사에 따라 자기의 부담으로 처리하는 것을 의미하는 것이기 때문에 그 기능을 수행하기 위해서는 지방재정 확충이 무엇보다도 중요하다.

그러나, 일부 구·군을 제외한 대부분의 지방자치단체는 중앙의존적 구조하에서 재정을 운영하고 있으며, 연구구의 경우 2019년도 재정자립도가 46.77%에 이르고 있다. (2019년 전국 평균 51.4%)

지역사회개발, 주민의 복지향상 등에 대한 욕구가 증가하고 이에 따른 재정수요가 증가하는 현실에 비추어 볼 때 각 자치단체의 재원확충을 위한 근본적인 대책이 마련되어야 할 것이며, 이와 더불어 재정의 합리적 운용을 위한 혁신적 마인드도 뒤따라야 할 것이다.

가. 지방세의 개념

지방세는 지방자치단체의 고유목적사업을 수행하기 위하여 관할 지역 내의 주민, 재산 또는 수익 기타 행위에 대하여 개별적 보상 없이 받아들이는 재화이며, 우리구가 부과하는 지방세는 세금의 귀속 단체에 따라 시세, 구세로 구분되고 수입된 세금의 사용목적에 따라 보통세와 목적세로 구분된다.

보통세는 주민의 복지증진, 삶의 질 향상, 저소득계층 보호, 생활편익시설확충 등의 사업에, 그리고 목적세는 지역자원의 보호와 개발, 환경보호, 교육분야 등의 특정목적에 사용된다.

나. 우리 시 및 구가 징수하는 지방세의 분류

| | | | |
|-----|-----|-----------|----------|
| 지방세 | 시세 | 보통세 | 취득세 |
| | | | 자동차세 |
| | | | 주민세(균등분) |
| | | | 지방소득세 |
| | | | 지방소비세 |
| | | | 레저세 |
| | 목적세 | 담배소비세 | |
| | | 지역자원시설세 | |
| | | 지방교육세 | |
| | | 등록면허세 | |
| 구세 | 보통세 | 재산세 | |
| | | 주민세(재산분) | |
| | | 주민세(종업원분) | |

다. 지방세정 운영

지방자치가 성숙되어 감에 따라 납세자의 조세에 대한 투명성과 이를 위한 다양한 납세서비스에 대한 요구가 더욱 늘어나고 있는 현재, 연구구에서 지방세정 운영 시 중점적으로 추진해 온 사항들은 다음과 같다.

첫째, 납세자 중심의 열린 세정을 구현하기 위하여 지방세 인터넷 납부, 모바일 전자고지 제도 시행 및 홍보 등을 적극적으로 추진하여 정보화 시대에 부응한 선진 세무행정 서비스 구현을 위해 노력하고 있다.

둘째, 지방세 과표를 합리적으로 조정하여 공평과세 기반을 다지고 체납액 일소를 위한 대책을 강구하여 납세를 태만히 하는 자에게는 체납처분 등을 강력히 추진하고, 세원의 은닉을 근본적으로 방지하기 위하여 세무조사활동을 철저히 시행해 나가는 등 징수율 제고를 통한 재정확충에 노력을 기울여 왔다.

셋째, 지방세 부과 및 징수과정에서 발생할 수 있는 문제점들을 근본적으로 방지할 수 있도록 지방세 운영 전체를 완전히 전산화하였고, 지방세시스템의 개인정보를 암호화 하였으며, 지방세 전산시스템의 구조 및 운영체계의 개선으로 행정전산망과의 연계를 추진함으로써 정보화시대에 부응하는 지방세 전산망을 구축하고자 노력을 다하고 있다.

넷째, 지방세 부과담당 공무원의 직·성명·전화번호를 고지서에 표기하여 납세 의무자에게 담당자를 알려줌으로써 지방세운영과 관련한 문의사항 등에 대해 신속한 민원처리로 주민들에게 편의를 제공하였으며, 지방세 납세의무를 성실히 이행하지 않고 지연하는 자에 대하여는 별도의 서한문을 발송함으로써 신뢰세정을 도모하고 있다. 이는 과세실무자가 책임감을 갖고 부과에 보다 정확성을 기할 수 있어 세무행정의 신뢰성과 투명성 확보에 기여하고 있다.

다섯째, 지방세 담당 공무원의 직무수행 능력을 향상시키기 위해 전문 교육 훈련 및 지방세 직무연찬회 등을 강화하면서 세무공무원의 자질향상을 기하고 체납액 정리를 위한 『체납액분담관리제』실시 등 체납관리의 효율성을 제고하고자 총체적 노력을 기울여 오고 있다.

라. 2019년도 추진실적

1) 2019년도 징수실적 및 2020년도 목표액

(단위 : 천원)

| 세목별 | 구분 | 2019년도 징수실적 | | | 2020년도 목표액 |
|-----|---------|-------------|-------------|-------------|-------------|
| | | 목표액 | 징수액 | 목표대비 징수율(%) | |
| 합계 | | 636,237,000 | 634,823,782 | 99.8 | 654,155,414 |
| 시 | 소계 | 494,290,000 | 491,573,307 | 99.5 | 501,123,414 |
| | 취득세 | 261,745,000 | 263,236,782 | 100.6 | 259,694,239 |
| | 등록세 | - | 94 | - | - |
| | 레저세 | 6,603,000 | 6,208,910 | 94.0 | 6,404,039 |
| | 주민세 | 1,995,000 | 2,250,396 | 112.8 | 2,142,065 |
| | 자동차세 | 39,162,000 | 40,185,679 | 102.6 | 41,904,086 |
| | 도시계획세 | - | - | - | - |
| | 공동시설세 | - | - | - | - |
| | 지역자원시설세 | 15,073,000 | 16,054,309 | 106.5 | 16,370,629 |
| | 지방교육세 | 46,335,000 | 49,486,313 | 106.8 | 49,406,862 |
| | 지방소득세 | 123,377,000 | 123,554,342 | 100.1 | 125,201,494 |
| 구 | 과년도수입 | - | -9,403,518 | - | - |
| | 소계 | 141,947,000 | 143,250,475 | 100.9 | 151,405,000 |
| | 등록면허세 | 14,537,000 | 15,567,822 | 107.1 | 15,563,000 |
| | 재산세 | 112,965,000 | 113,455,724 | 100.4 | 119,854,000 |
| | 주민세 | 12,200,000 | 11,972,476 | 98.1 | 14,280,000 |
| 세 | 과년도수입 | 2,245,000 | 2,254,453 | 100.4 | 1,627,000 |

2) 세무조사

탈루은닉 세원을 발굴하는 세무조사는 납세자의 권익을 최대한 보호하고 달라진 지방세제도를 적극 홍보하는 차원에서 시작하여, 서면조사와 직접조사를 병행함으로써 객관적이고 효율적인 세무조사활동이 되도록 운영하였는바 그 실적은 다음과 같다.

○ 세무조사 실적

(단위 : 건, 백만원)

| 구분 | 합계 | 법인세무조사 | 기획세무조사 | 과제별 조사 |
|-----|-----|--------|--------|--------|
| 건수 | 76 | 20 | 29 | 27 |
| 추징액 | 907 | 249 | 562 | 96 |

3) 체납액 정리

지방세 체납자의 체계적이고 효율적인 정리를 위해 소액 체납액 관리와 고액·고질 체납자 관리를 대별하여 두 가지 사항에 중점을 두어 추진하였다.

우선 소액 체납자를 위해 정기적으로 체납고지서를 일괄 발송하고 지속적인 납부 독려와 다각적인 채권확보를 통하여 즉시 체납처분을 단행하였고,

고액·고질 체납자에 대하여 현지출장을 통해 체납자의 실태를 조사하고 징수독려를 실시함은 물론 압류재산의 공매 및 번호판영치 등 강력한 징수노력을 전개하였으며 특히 전직원 체납액 분담관리제를 실시하여 현장위주의 적극적인 체납정리 노력을 경주한 바, 분야별 체납액 정리실적은 다음과 같다.

(단위 : 건, 백만원)

| 구분 | 부동산 | 자동차 | 예금 | 채권 | 관허사업제한 | 공공기록정보등록 | 번호판 영치 |
|----|-------|--------|----|-------|--------|----------|--------|
| 건수 | 931 | 18,646 | 53 | 1,943 | 308 | 11 | 3,510 |
| 금액 | 2,066 | 5,035 | 52 | 360 | 88 | 227 | 517 |

2. 세외수입

세외수입이란 일반적으로 지방재정 수입 중 자체수입에서 지방세를 제외한 나머지 일체의 수입을 총괄한 개념으로 사용되고 있다.

세외수입은 지방수입예산과목에서 볼 수 있듯이 종류가 많고 또 수입근거와 형태가 다양하다.

그 특징으로는 세외수입은 지방자치단체의 행정서비스 제공과 역무제공에 대한 반대 급부적 대가 및 대응원칙에 의한 임의적 수입이란 점에서 일반적인 의사표시에 의한 구체적·개별적 급부의 제공 없이 강제적으로 징수하는 지방세와는 근본적으로 구분할 수 있다.

가. 세외수입 운영

1) 세외수입의 주종을 이루고 있는 수수료 및 사용료의 요율기준을 제반 여건 변화에 따라 현실화하고 있으며, 불합리한 제도 개선에 주력하고 있다.

2) 다양한 종류와 제각기 특성을 갖고 있어 매우 복잡한 세외수입 분야를 종합적이고 체계적인 체계를 갖추어 운영함으로써 업무추진에 효율을 기하고 있다.

나. 세외수입 징수현황

1) 2019년도 징수실적 및 2020년도 목표액

(단위 : 천원)

| 회계별 | 구분 | 2019년 징수실적 | | | 2020년도 목표액 |
|-------------|----------|------------|------------|----------------|---------------|
| | | 목표액 | 징수액 | 목표대비 징수율(%) | |
| 계 | | 36,438,495 | 41,117,529 | 112.8% | 36,091,952 |
| 경상적 세외수입 | 소 계 | 28,419,240 | 30,399,792 | 107.0% | 31,031,770 |
| | 재산 임대 수입 | 271,474 | 221,913 | 81.7% | 323,288 |
| | 사용료 수입 | 2,559,024 | 2,520,239 | 98.5% | 3,861,420 |
| | 수수료 수입 | 8,719,565 | 9,428,614 | 108.1% | 9,823,329 |
| | 사업 수입 | 394,000 | 147,137 | 37.3% | 150,000 |
| | 징수교부금 | 14,607,596 | 16,175,246 | 110.7% | 14,911,902 |
| | 이자 수입 | 1,867,581 | 1,906,643 | 102.1% | 1,961,831 |
| 임시적 세외수입 | 소 계 | 8,019,255 | 10,717,737 | 133.7% | 5,060,182 |
| | 재산매각수입 | 596,296 | 603,392 | 101.2% | |
| | 부담금 | 261,000 | 218,597 | 83.8% | 161,000 |
| | 과징금및과태료등 | 1,918,659 | 2,298,135 | 119.8% | 1,930,012 |
| | 기타수입 | 4,039,818 | 6,295,890 | 155.8% | 1,492,165 |
| | 지난년도수입 | 1,203,485 | 1,301,723 | 108.2% | 1,477,005 |

다. 2020년도 세외수입 운영방향

주민의 행정요구의 증가에 비하여 도로망, 택지, 공단 등 도시기반 시설의 정비·확충 등 지역이 안고 있는 문제 해결에 필수적인 지방 재정력의 확충이 뒷받침 되지 못하고 있는 현실이다.

세외수입은 법령에 저촉되지 않는 범위 안에서 지속적으로 확대 개발이 용이한 분야로 지방자치단체의 주요 잠재 수입원으로 주목되고 있다.

이러한 세외수입의 확충방안으로는

- 하천, 도로 등의 점·사용 실태를 투망식으로 측량 조사하는 등 탈루 가능성이 높은 분야에 대한 지속적인 발굴
- 특색 있는 관광유원지 개발 등 관할지역내 부존자원의 효율적인 관리
- 국유지의 개발, 각종 시설의 시민 편익증진에 입각한 효율적인 이용과 공유재산의 생산적 활용

- 수익자 부담원칙에 의한 각종 사용료 및 수수료 요율의 현실화
- 제도 운영의 개선, 전산화 등 세외수입 업무의 전문화

세외수입의 확충은 어느 한 부서의 노력으로만 이루어 질 수 있는 것이 아니고 모든 부서에서 경영행정의 정신에 입각하여 수입화가 가능한 분야를 계속해서 개발해 나가는 새로운 아이디어 창출이 무엇보다 요청된다.

제3편 부문별 실적 및 계획

제3장

교육문화

- 제 1 절 평생교육
- 제 2 절 문화체육
- 제 3 절 도서관

제3장 교육문화

제1절 평생교육

1. 평생학습

‘평생학습’이란 계층과 연령에 상관없이 인간의 삶의 과정에서 이루어지는 모든 교육으로 영유아부터 가정교육, 사회교육 및 노인교육 등 모든 학습을 총칭한다.

현대사회를 지식과 정보의 시대라고 하는데 그 변화의 속도가 너무 빨라 한정된 학교 교육만으로는 그 흐름을 따라 갈 수 없어 평생을 통해 끊임 없이 배워야 하는 ‘평생학습사회’가 요구되고 있다. 따라서 건강, 취미, 교양, 내 고장 역사 등 다양한 분야를 주민자치센터, 도서관, 문화원, 복지관 등 학습이 가능한 시설에서 강좌 등을 통해 습득할 수 있다.

연수구는 2003년 인천광역시에서는 최초로 평생학습도시로 지정되어 평생학습의 효율적인 운영을 위하여 2004년 6월에 「인천광역시연수구 평생학습진흥 조례」를 제정하였고, 2006년 7월 인천시 최초로 “평생학습 나눔터”를 개소하여 학습정보 제공 및 네트워크 구축의 중심으로서 매년 다양한 프로그램으로서 배우고 실천하는 평생학습 문화 진작을 위해 노력하고 있다.

2018년 인천 최초로 유네스코 글로벌 학습도시로 선정되어 명실상부한 교육도시로서의 명성을 드높였으며, 2019년 제4차 학습도시 국제회의에서 세계시민교육 클러스터 코디네이터 도시에 선정됨에 따라 세계시민의식과 인성을 함양하는데 선도적 역할을 수행하고 있다. 또한 송도국제도시의 꾸준한 유입인구 증가로 인한 폭넓은 평생학습의 기회 마련을 위하여 2020년 3월 “송도 글로벌 평생학습관”을 개관하여 글로벌 사회에서의 지속가능발전을 위한 실천적 교육을 통해 배움이 지역으로 환원되는 평생학습문화를 조성하여 지역사회의 발전을 추구하고자 한다.

가. 연수구 평생학습 시설 현황 (2020. 3월 기준)

- 연수구 평생학습관 : 평생학습강의실(4실), 동아리실(1실), 평생학습나눔터(1개소)
- 송도글로벌 평생학습관 : 평생학습강의실(6실), 동아리실(3실), 사무실(1실), 평생학습라운지(1실)

○ 관내 평생교육시설 : 129여개 기관

- 인천광역시교육청평생학습관, 연수도서관, 여성의광장, 연수문화원 등

나. 2019년 추진성과

○ 평생교육 네트워크 지원

- 글로벌 평생학습도시 우수사례 연구 및 네트워크를 통한 정보교환 등 미래지향적 학습도시 환경 구축
- 연수구 평생교육 기관 간의 인적·물적 네트워크 활성화를 위해 소통의 기회를 제공하고 유기적 발전을 위한 평생교육 문화 조성
- 「평생학습 나눔터」 운영, 「연수구 평생학습 소식지」 및 「성과집」 발간 「북카페」 운영 등 구민대상 다양한 평생학습 정보전달로 평생학습 문화조성
- 「행복학습센터」 운영을 통한 구민의 근거리 학습권 보장

○ 창의적 인재육성 프로그램 운영

- 전문성을 갖춘 「학습자원활동가」를 양성하고 양성된 인재들이 지역사회 평생학습 진작활동에 참여하여 지속가능한 학습공동체 형성에 기여
- 관내 평생교육기관의 우수한 학습자원을 활용하여 연수구민의 학습수요 충족을 위한 「온(On)동네 특화프로그램」을 운영하여 사회 재참여 유도에 기여

○ 고객중심 평생학습 제공

- 학습동아리를 발굴·육성하여 학습결과가 지역사회 나눔으로 연결될 수 있는 학습 선순환 구조 마련
- 「성인문해교육」 지원사업을 통해 비문해 및 저학력 성인에게 제2의 교육기회를 제공하고 사회통합에 기여
- 「연수나눔학교」를 통하여 지속가능한 평생 학습도시를 조성하고, 학습 나눔이 지역사회 내 하나의 보편적 학습문화로 정착할 수 있는 기회 마련

○ 평생학습 프로그램 운영

- 100세 시대 인생 설계를 위한 다양한 평생학습 프로그램을 운영하여 지역 주민의 학습욕구 충족 및 삶의 만족도 제고
- 생애주기별 대상에 따라 「Talk Talk(톡톡)인생학교」를 운영하여 지식과 지혜를 함께 공유하는 건강한 사회 분위기 조성

다. 2020년 운영계획

○ 모두를 포용하는 학습의 다양화 등 4개 분야 27개 사업 추진

| 추진목표 | 세부사업 | 주요 추진내용 |
|--------------------|----------------------|---------------------------------------|
| 모두를 포용하는 학습의 다양화 | 1. 행복나눔 연수구 아카데미 운영 | 프로그램 공모, 전문가 특강(연4회) |
| | 2. 특목 인생학교 운영 | 토론형식의 생애주기별 강좌(3회) |
| | 3. 교양강좌 프로그램 운영 | 정규강좌, 특별강좌 운영(연2회) |
| | 4. 온동네 특화프로그램 운영 | 장애인, 취약계층 등 지원 분야 확대 |
| | 5. 행복학습센터 프로그램 지원 | 14개 동 행복학습센터 운영비 지원 |
| | 6. 대학연계프로그램 운영 | 대학별 특화 프로그램 운영 지원 |
| | 7. 성인문해교육 지원 | 성인문해교육 프로그램 운영 및 공모 지원 |
| 배움과 나눔의 학습생태계 조성 | 1. 학습자원활동가 양성 | 9개 분야 자원활동가 양성 및 타부서 협업을 통한 활동분야 확대 |
| | 2. 강사학교 운영 | 지역강사의 역량강화를 위한 프로그램 운영 |
| | 3. 연수나눔학교 운영 | 학습자들의 재능기부 프로그램 운영 |
| | 4. 연수구민 활동가 양성 및 연계 | 부서간 협업을 통한 활동처 발굴·연계 |
| 지속 가능한 배움공동체 조성 | 1 평생교육협의회 운영 등 | 평생교육협의회 및 실무위원회 운영 |
| | 2 전국 / 인천평생학습협의회 운영 | 전국 / 인천평생학습도시 간 네트워크 구축 |
| | 3. 관내 평생학습 네트워크 강화 | 관내 평생학습 기관 간 협의체 구성 등 |
| | 4. 평생학습 관계자 워크숍 | 평생학습인의 정보 공유 및 소통기회 제공 |
| | 5. 평생학습 관계자 연수 | 실무자를 위한 역량강화 프로그램 운영 |
| | 6. 대한민국평생학습박람회 참가 | 10.23 ~ 10.26 순천시 개최(예정) |
| | 7. 인천평생학습 실천대회 참가 | 학습동아리 경진대회 및 사례 발표 |
| | 8. 학습동아리 지원 및 연수 | 우수학습동아리 발굴 및 지원 |
| | 9. 학습도시 국제회의 참가 | 세계시민교육 컨퍼런스 참가 |
| | 10 세계시민교육 클러스터 추진 | 세계시민교육 프로그램 운영 세계시민교육 클러스터 네트워크 추진 |
| 평생학습 접근성 강화 | 1. 송도 글로벌 평생학습관 조성 | IGC 내 평생학습관 조성 및 다양한 프로그램 운영 |
| | 2. 연수구 평생학습관 조성 | 강의실 별관 이전 및 학습관 조성 |
| | 3. 나눔터 운영 | 평생학습 프로그램 맞춤형 상담 진행 |
| | 4. 북카페 운영 | 도서 열람·대여 |
| | 5. 마을 학습공간 발굴 | 학습공간 발굴 및 재능나눔프로그램 연계 |
| | 6. 홍보강화 | |
| | 6-1 성과집 발간 | 2020년도 평생학습 운영 성과집 제작 |
| | 6-2 소식지 발간 | 평생학습 관련 종합 소식지 제작(2회) |
| | 6-3 홍보 동영상 제작 | 연수구 평생학습 대·내외 홍보용 영상 제작 |
| | 6-4 각종 홍보자료 제작 | 행사 현수막 및 홍보 전단 제작 |
| 6-5 평생교육센터 홈페이지 정비 | 메인화면의 편의성을 위한 디자인 개선 | |

2. 교육지원

가. 교육경비보조금 지원

교육경비보조금 지원은 지방자치단체의 교육경비보조에 관한 규정과 인천광역시 연수구 교육경비보조에 관한 조례에 따라, 창의적인 인재 양성을 지원하고 교육 환경 개선을 목적으로 관내 고등학교 이하의 각 급 학교에 보조금을 지원하는 사업이다.

투명하고 객관적인 교육경비 보조를 위하여 신청 사업에 대한 현지 실사 및 교육경비보조금심의위원회의 심의·조정을 거쳐 사업의 타당성과 실효성을 확보하고 있다.

1) 관련 법규

- 「지방교육재정교부금법」 및 「유아교육법」
- 「지방자치단체의 교육경비보조에 관한 규정」
- 「인천광역시 연수구 교육경비보조에 관한 조례」

2) 2020년도 지원 규모

- 6,300백만원 (구비6,300백만원)

3) 보조사업의 범위

- 학교의 급식시설·설비사업
- 학교의 교육정보화사업
- 학교의 교육시설개선사업 및 환경개선사업
- 학교 교육과정 운영의 지원에 관한 사업
- 지역주민을 위한 교육과정 개발 및 운영에 관한 사업
- 학교교육과 연계하여 학교에 설치되는 지역주민 및 청소년이 활용할 수 있는 체육·문화 공간 설치사업
- 사립유치원 교사의 인건비, 교재·교구비 등 지원 사업
- 기타 구청장이 필요하다고 인정하는 학교 교육 여건 개선사업

4) 2019년도 지원 실적

○ 학교별 지원 실적

(단위 : 개교, 개원 / 천원)

| 구분 | 총 | 초등학교 | 중학교 | 고등학교 (특수학교포함) | 유치원 |
|--------|-----------|-----------|-----------|------------------|---------|
| 지원학교 수 | 93 | 29 | 17 | 18 | 29 |
| 지원액 | 6,289,931 | 2,172,342 | 1,581,882 | 2,058,840* | 476,867 |

*중·고교 무상교복비(420,493천원) 포함

○ 사업별 지원 실적

(단위 : 천원)

| 연번 | 사업명 | 지원액 |
|----|------------------|-----------|
| 계 | | 6,289,931 |
| 1 | GCF 국제화 역량 강화 | 33,000 |
| 2 | Read The World | 55,600 |
| 3 | 사이언스버스킹 | 63,310 |
| 4 | 블록체인 교육 | 37,000 |
| 5 | 학교맞춤형 특화프로젝트 | 499,383 |
| 6 | 공감Talk 콘서트 | 147,447 |
| 7 | 열린 인성교육 프로그램 | 328,764 |
| 8 | 특성화고 전문인재 양성 | 32,000 |
| 9 | 수레바퀴 꿈 교실 | 473,898 |
| 10 | 학교도서관 활성화 | 253,182 |
| 11 | 학생오케스트라, 밴드 | 116,575 |
| 12 | 공학스쿨 | 66,000 |
| 13 | 다문화학생 희망Dream 스쿨 | 21,000 |
| 14 | 동부과학탐구교실 | 14,000 |
| 15 | 학교환경 개선 | 3,062,254 |
| 16 | 마을연계교육과정 운영학교 | 197,662 |
| 17 | 감성문화예술교육 운영학교 | 39,286 |
| 18 | 무상교복 | 420,493 |
| 19 | 사립유치원 지원 | 429,077 |

5) 2020년도 주요추진방향

가) 운영 방침

- 학교 수요에 부응하는 프로그램 구성과 학교당 지원 규모 조정 등 제도 개선을 통해 교육 현장의 목소리를 정책에 반영

- 학교 시설 현대화 및 노후 교육용 기자재 교체로 쾌적한 교육 환경 제공
- 교육경비심의위원회 심의를 통한 보조금 지원의 공정성 및 투명성 확보
- 교육경비보조사업의 책임성 강화를 위한 자부담 의무화 (일부 사업)

나) 보조금 신청 및 지원 체계도

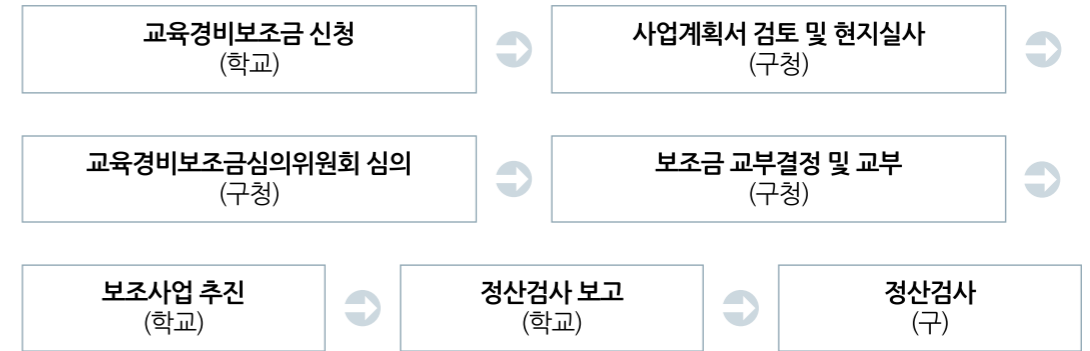

나. 고등학교 무상교육 지원

- 기 간 : 2020. 3. ~ 2021. 2. ※ 2021년 이후 고등학교 전 학년 확대 예정
- 대 상 : 고등학교 2, 3학년
- 향 목 : 수업료, 학교운영지원비, 교과서비

다. 초·중등 교육복지 지원

- 기 간 : 2020. 4. ~ 2020. 12.
- 대 상 : 관내 사업학교 내 「교육복지우선지원사업 관리·운영 규정」에 의한 학생 (법정저소득층 학생, 중위소득 60% 이하 학생, 그 외 교육취약학생 등)
- 규 모 : 132백만원(구비)
- 내 용 : 맞춤형지원프로그램 및 교육취약 맞춤형 학생 지원 등

라. 학교급식 운영 지원

1) 관련 법규

- 「학교급식법」
- 「인천광역시 친환경무상급식 지원에 관한 조례」
- 「인천광역시 연수구 학교급식식품비 지원에 관한 조례」

다. 2019년도 주요 실적

1) 연수구 국제언어체험센터 설립 및 운영

- 가) 사업기간 : 2019.8.27.개관 / 2019.9. ~ 12.프로그램 운영
- 나) 사업대상 : 관내 유아·초등학생 및 성인
- 다) 위 치 : 연수구 봉재산로 54번길 30 일원
- 라) 규 모 : 연면적 5,692㎡(지하 1층 ~ 지상 4층)
 - 지상 1층 : 구립늘품어린이집
 - 지상 2층 : 도서관
 - 지상 3층 ~ 4층 : 체험식 국제언어 학습 공간
- 마) 주요내용 : 정규체험, 방과 후, 스페셜 프로그램 등 65개반 850여명

2) 연수 외국어 열린 센터 운영

- 가) 추진방향
 - 연령별 수준별 외국어 학습 공간 형성 및 프로그램 운영·지원
 - 참여하고 체험하는 생활 속의 외국어 학습 지원 프로그램 운영·지원
- 나) 사업대상 : 관내 유아·초등학생 및 성인
- 다) 운영규모 : 권역별 센터 운영
- 라) 사업기간 : 분기별
- 마) 추진실적 : 총 217개반, 2,628명 참여 (12개 행정복지센터)

3) 2019 GCF Climate Proposal Competiton

- 일 시 : 2019. 10. 25.(금) 15 : 30 ~ 18 : 00
- 장 소 : G타워 대강당
- 참 가 자 : 관내 고등학생 / 9개교 11개팀
- 참여인원 : 400여명(관내 초·중·고등학교 학생, GCF 직원, 인천광역시 교육청 및 인천대 관계자 등)
- 주요내용 : 고등학생(멘티)-대학생(멘토) 연계하여 기후변화 피해 실태 조사·대응 방안을 마련(4월 ~ 9월)하여 행사 당일 영어발표 및 GCF 심사를 통한 컨테스트 개최

4) 몽골-칭길테구 학생 국제교류 프로젝트 실시

- 가) 몽골 학생 대표단 연수구 방문 (몽골 칭길테구→연수구)
 - 기 간 : 2019. 8. 14.(수) ~ 8. 18.(일)
 - 참가학생 : 몽골 칭길테구 학생 대표단 총 23명
 - 주요내용 : 양국 문화체험 및 학생국제교류 활성화

2) 학교 무상급식비 지원

- 기 간 : 2020. 1. ~ 12.
- 대 상 : 관내 초·중·고등학교 및 사립유치원
- 규 모 : 7,027백만원(구비)
- 내 용 : 식품비 및 시간제보조원 인건비 지원

3) 우수농축산물 차액지원

- 기 간 : 2020. 1. ~ 12.
- 대 상 : 관내 초·중·고·특수학교 및 유치원, 어린이집 (신청 기관)
- 규 모 : 367백만원(市, 교육청 자원 포함)
- 내 용 : 친환경 급식재료와 일반 급식재료 구입비 차액 지원

3. 교육국제화특구사업

연수구는 2012년 9월 28일 교육국제화특구로 지정된 이후 다양한 국제화교육 프로그램 지원을 통한 글로벌 교육메카로서의 선도적 입지를 다지게 되었으며, 2018년 1월 19일 재지정을 통해 명실상부한 국제적 교육도시가 되었다. 이에 우리 구는 맞춤형 특화사업 및 고등교육기관과의 연계를 통한 초중등교육의 역량 강화 프로그램 등 다양한 프로그램을 추진·운영하고 있으며, 교육국제화특구 내 글로벌 소통력 증진을 위한 국제언어체험센터를 구축하고 연수 외국어 열린 센터를 권역별로 구축·운영하여 큰 호응을 얻고 있다. 그 밖에 지역의 특색을 반영한 차별화된 신규 사업들의 개발을 통해 글로벌 인재 양성의 요충지로서 국제경쟁력을 도모하고 있다.

가. 관련 법규

- 「교육국제화특구의 지정 운영 및 육성에 관한 특별법 및 동법 시행령」

나. 사업개요

- 사 업 명 : 연수구 교육국제화특구 사업
- 사업기간 : 2018년 ~ 2022년(5개년, 재지정)
- 사업분야 : 초·중등교육, 산업인력양성, 고등교육

5) 초·중·고등분야 국제화 역량 강화 지원 사업 추진

| 사업명 | 글로벌 에듀업 프로젝트 | |
|------|--|--------------------------|
| | 글로벌 드림스쿨 | 글로벌 동아리 |
| 사업기간 | 2019. 3월 ~ 2020. 2월 | |
| 사업대상 | 관내 초·중·고등학교 18개교 (※ 제외학교 : 세계시민학교, 세계시민 선도학교) | 관내 초·중·고등학교 30개교 동아리 |
| 사업내용 | 맞춤식 글로벌 역량강화 프로그램 지원 | 외국어활용 및 국제역량강화 동아리 활동 지원 |
| 지원액 | 290,160천원 | 65,640천원 |
| 지원규모 | 학교당 20,000천원 범위 내 차등지원 | 동아리당 1,500천원 범위 내 차등지원 |
| 선정학교 | 능허대초 등 18개교 | 능허대초 등 30개교 (45개 동아리) |

라. 2020년도 주요 추진계획

1) 연수 외국어 열린 센터 운영 분기별

- 대상 : 관내 유아(6세이상) · 초등학생 및 성인
- 규모 : 권역별 운영
- 내용 : 원어민과 함께하는 외국어(영어) 프로그램 운영
- 참여인원 : 2,576여명(분기별 644명)

2) 국제언어체험센터 운영 2020.3월 ~ 12월

- 대상 : 관내 유아(6세이상) · 초등학생 및 성인
- 규모 : 연면적 5,692㎡(지하 1층 ~ 지상 4층)
- 내용 : 정규체험, 방과후, 성인, 주말, 스페셜 프로그램 운영(생활체육, 방학캠프, 같이배움, YGLEC 페스티벌 등)
- 참여인원 : 850여명(65개반)

3) 글로벌 에듀업 프로젝트 지원 2020.3월 ~ 12월

| 구분 | 글로벌 드림스쿨 (Global Dream School) | 글로벌 동아리 (Global Club) |
|------|--|--|
| 사업기간 | 2020. 3월 ~ 2020. 12월 | |
| 사업대상 | 연수구 관내 초·중·고등학교 63개교 (초등 29, 중등 17, 고등 17) | |
| 사업내용 | 맞춤식 글로벌 역량강화 프로그램 지원 | 외국어 활용 및 국제역량강화 활동 등 다양한 글로벌 동아리 활동 지원 |
| 지원규모 | 학교당 20,000천원 지원 | 동아리당 1,500천원 지원 |
| 사업비 | 315,000천원 | 75,000천원 |

4. 연수교육혁신지구 사업

연수구는 2018년 12월 3일 교육혁신지구로 신규 지정되었다. 다양하고 특색있는 마을연계 교육과정 운영으로 공교육 정상화 및 모두가 행복한 학교교육을 실현하고 지역특색을 반영한 프로그램 운영 지원으로 교육공동체 참여 및 협력체제를 강화하고, 지역사회와 소통·협력을 통한 연수구 마을교육공동체 기반을 조성하고자 관내 초·중학교 46개교를 대상으로 2019년부터 5년간 연수구청-동부교육지원청 상호 협의 및 협력에 의해 사업을 추진하고자 한다.

가. 관련 법규

- 연수구 교육혁신지구 지정(2018.12.03.)
- 연수구 · 시교육청 교육혁신지구 업무협약 및 부속합의 체결(2019.01.15.)
- 연수구 교육혁신지구 운영 및 지원에 관한 조례

나. 사업개요

- 사업명 : 연수구 교육혁신지구 사업
- 사업목적
 - 다양하고 특색 있는 마을연계 교육과정 운영으로 공교육 정상화 및 모두가 행복한 학교교육 실현
 - 지역 특색을 반영한 프로그램 운영 지원으로 교육공동체의 참여 및 협력체제 강화
 - 지역사회와의 소통과 협력을 통한 연수구 마을교육공동체 기반 조성
- 사업대상 : 연수구 관내 초·중학교 48교
- 사업기간 : 2019년부터 5년간 운영

다. 2019년도 주요 실적

1) 마을교육공동체 모델수립 연구용역 추진

- 가) 추진기간 : 2019.6.3. ~ 10.15. (135일)
- 나) 과업내용 : 국내외 성공적인 마을교육공동체 사례를 발굴하여 벤치마킹 할 수 있는 정책적 방안을 도출하고 나아갈 방향과 지속가능한 모델개발 및 행정청의 역할 제시

2) 연수구 교육혁신운영위원회 구성

- 가) 구성인원 : 12명(구청, 동부교육지원청, 연수구 의회 의원, 학교장 등)
- 나) 임 기 : 2년(2019.12.19. ~ 2021.12.18.)

다) 기 능

- 연수구 교육혁신지구 발전방향 및 정책 제안
- 연수구 교육혁신지구 사업계획에 관한 사항
- 교육혁신사업 활성화를 위한 민·관·학 협력 및 연계에 관한 사항

3) 연수 마을교육활동가 양성과정 운영

- 가) 운영기간 : 2019.9.25. ~ 10.24.(총6회)
- 나) 운영장소 : 5층 평생학습 강의실
- 다) 운영대상 : 마을교육에 관심있는 연수구 구민 30여명
- 라) 교육내용 : 사례를 중심으로 한 마을교육공동체의 이해와 마을교육 활동가의 역할 등 기본입문과정

4) 우리마을(원인재) 알아보기 과정 운영

- 가) 운영기간 : 2019.11.11. ~ 11.19.(총 8회)
- 나) 운영장소 : 원인재(연수구 경원대로 322)
- 다) 운영대상 : 관내 초등학교 3학년, 8학급
- 라) 교육내용 : 문화유산 해설사의 강의를 통해 관련 역사 강의 청취 및 탐방

5) 마을연계교육과정 · 감성문화 예술교육 운영학교 지원

| 사업명 | 마을연계 교육과정 운영학교 지원 | 감성문화 예술교육 운영학교 지원 |
|------|--|---|
| 사업기간 | 2019. 3월 ~ 2020. 2월 | |
| 운영대상 | 관내 초·중 46교 (신청형) | 관내 초·중학교 25교 (공모형) |
| 지원내용 | 지역사회 인프라를 활용한 프로그램 운영 및 마을의 역사, 문화, 생태 등과 연계한 교육과정 운영 지원 | 학교의 특성을 살린 마을연계 음악, 미술, 체육, 문학 등의 감성문화예술교육 프로그램 운영 지원 |
| 지원액 | 197,662천원 | 39,286천원 |
| 지원규모 | 학교당 3,000 ~ 7,000천원 범위 내 | 학교당 1,000천원 ~ 3,000천원 범위 내 |
| 선정학교 | 능허대초 등 39개교 | 동막초 등 21개교 |

라. 2020년도 주요 추진계획

1) 마을과 함께하는 즐거운 우리학교 운영

- 가) 운영기간 : 2020.4. ~ 12.
- 나) 운영장소 : 원인재, 청소년 진로지원센터 등 5개 기관
- 다) 운영대상 : 관내 초등학교 81학급
- 라) 교육내용 : 연수구 마을 인프라를 활용하여 교과과정 지원 및 진로체험 기회 제공

2) 마을연계교육과정 · 문화예술교육과정 운영학교 지원

| 사업명 | 마을연계 교육과정 운영학교 지원 | 문화예술 교육과정 운영학교 지원 |
|------|--|---|
| 사업기간 | 2020. 3월 ~ 2021. 2월 | |
| 운영대상 | 관내 초·중 46교 (신청형) | 관내 초·중 46교 (신청형) |
| 지원내용 | 지역사회 인프라를 활용한 프로그램 운영 및 마을의 역사, 문화, 생태 등과 연계한 교육과정 운영 지원 | 학교의 특성을 살린 마을연계 음악, 미술, 체육, 문학 등의 문화예술교육 프로그램 운영 지원 |
| 지원규모 | 학교당 3,000 ~ 7,000천원 범위 내 | 학교당 1,000천원 ~ 3,000천원 범위 내 |
| 사업비 | 200,000천원 | 40,000천원 |

3) 마을교육 온라인 콘텐츠 제작

- 가) 추진기간 : 2020.6. ~ 9.
- 나) 교육대상 : 관내 초·중등 학생
- 다) 과업내용 : 마을교육 원격수업 지원을 위한 온라인 학생·교사 연수용 콘텐츠 개발, 온라인 플랫폼을 통한 마을자원 원격 수업 지원

4) 연수구 교육혁신 실무협의회 구성

- 가) 구성인원 : 20명 이내
- 나) 임 기 : 2년(1년 연임가능)
- 다) 구성시기 : 2020년 하반기

라) 기 능

- 위원회에서 위임된 안건 협의
- 위원회에서 제안된 사업 시행에 관한 기획·조정
- 교육혁신사업의 컨설팅 및 사업 평가 준비, 모니터링

제2절 문화체육

1. 문화예술의 진흥

가. 지역문화 예술의 활성화

우리 구는 1995년 남구에서 분구되어 개칭한 이래 현재에도 송도국제도시 개발 등 대단위사업이 진행 중에 있으며, 그에 따라 지속적으로 인구가 유입되고 있다. 이와 함께 문화수요의 증대 및 다양화가 요구되고 있으며 이를 적절히 수용하고 구민의 문화향유 기회를 강화한다는 측면에서 구민이 공감하고 함께 즐길 수 있는 다양한 프로그램을 연수금요예술무대와 토요일문화마당 등을 통해 제공하고 있다.

이 밖에 지역문화 예술인 및 단체를 육성 발전시키고자 2006년도에 문화예술진흥기금 20억을 조성하여 지역문화 예술인(단체)의 창작 및 공연활동을 지원하고 있으며 구립관악단, 구립여성합창단, 구립전통예술단 등 구립예술단 운영으로 주민에게 다양한 맞춤형 문화공연을 제공하고 있다.

앞으로도 문화예술도시로서의 위상에 부합하고 구민이 공감하고 소통할 수 있는 다양한 문화정책을 마련 시행함으로써 문화예술도시 연수구 건설을 위해 최선을 다할 계획이다.

나. 향토문화재

우리 구는 시 지정기념물 제8호인 능허대지와 박물관 등을 연결하는 도보관광 프로그램(코스)인 백제사신길 및 박물관길을 개발하여 향토 문화유산을 활용한 관광 활성화를 위해 노력하였다. 이를 통해 우리 구의 소중한 문화유산의 의미를 되새겨보고 그 가치를 재창조 하여 지역 주민들에게 향토문화재에 대한 관심을 제고하고자 한다. 지역사회의 급속한 발전으로 인하여 유·무형의 역사적인 자료가 변형되거나 멸실되고 전래의 풍속과 생활양식 등 향토전통문화가 사라져가고 있음에 따라 향토문화 보호육성에 역점을 두고 추진 할 계획이다.

현재 우리 구 문화재는 국보 1점(초조본유가사지론, 국보 276호)과 보물 14점 등의 문화재가 있다.

[문화재 현황]

| 문화재명 | 지정번호 | 소재지 | 비고 |
|-----------------|---------|-------|-------|
| 초조본 유가사지론 권53 | 국보 276 | 가천박물관 | 1권 1축 |
| 대방광불화엄경 정원본 권31 | 보물 1154 | 가천박물관 | 1권 1첩 |
| 재조본 경률이상 권1 | 보물 1155 | 가천박물관 | 1권 1첩 |
| 향약제생집성방 권6 | 보물 1178 | 가천박물관 | 1책 |

| 문화재명 | 지정번호 | 소재지 | 비고 |
|--------------------------|----------------|--------------|--------------|
| 태산요록 | 보물 1179 | 가천박물관 | 2권 1책 |
| 신응경 | 보물 1180 | 가천박물관 | 1책 |
| 초조본 대방광불화엄경 주본 권67, 77 | 보물 1205 | 가천박물관 | 2권 2축 |
| 초조본 십주비바사론 권17 | 보물 1206 | 가천박물관 | 1권 1축 |
| 산거사요 | 보물 1207 | 가천박물관 | 4권 1책 |
| 춘추경좌씨전구해 권60 ~ 70 | 보물 1208-1 | 가천박물관 | 11권 1책 |
| 우주두울 | 보물 1209 | 가천박물관 | 1책 |
| 식물본초 | 보물 1227 | 가천박물관 | 2권 2책 |
| 간이벽운방(언해) | 보물 1249 | 가천박물관 | 1책 |
| 세의득효방 권10 ~ 11 | 보물 1250 | 가천박물관 | 2권 1책 |
| 중수정화경사증류비용본초 권17 | 보물 1716 | 가천박물관 | 1책 |
| 원대철제범종 | 시지정 유형 제3호 | 인천시립박물관 | 1기 |
| 송대철제범종 | 시지정 유형 제4호 | 인천시립박물관 | 1기 |
| 관음좌상 | 시지정 유형 제5호 | 인천시립박물관 | 1기 |
| 건칠여래좌상 | 시지정 유형 제13호 | 인천시립박물관 | 1구 |
| 목조보살좌상 | 시지정 유형 제14호 | 인천시립박물관 | 1구 |
| 연수구 흥륜사 소장 대장일람집 권 제7,8 | 시지정 유형 제58호 | 인천시립박물관 | 1책 |
| 연수구 흥륜사 소장 자치통감강목 제23 상권 | 시지정 유형 제59호 | 인천시립박물관 | 1책 |
| 신간소문입식운기론오 | 시지정 유형 제63호 | 가천박물관 | 3권 1책 |
| 효경 | 시지정 유형 제64호 | 가천박물관 | 불분권 1책 |
| 증주당현절구삼체시법 권1 | 시지정 유형 제65호 | 가천박물관 | 1권 1책 |
| 바리야크함 깃발 | 시지정 유형 제66호 | 인천시립박물관 | 1점 |
| 묘법연화경 권3 | 시지정 유형 제71호 | 흥륜사 | 1축 |
| 대방광불화엄경 진본 권21 | 시지정 유형 제72호 | 흥륜사 | 1축 |
| 대방광불화엄경 주본 권61 | 시지정 유형 제73호 | 흥륜사 | 1축 |
| 몽산화상육도보설 | 시지정 유형 제74호 | 흥륜사 | 1책 24장 |
| 불설장수멸죄호제동자다라니경 | 시지정 유형 제75호 | 흥륜사 | 1책 |
| 명대철제도종 | 시지정 유형 제77호 | 인천시립박물관 | 1구 |
| 능허대지 | 시지정 기념물 제8호 | 옥련동 194-54번지 | 1,692㎡ |
| 학익지석묘 | 시지정 기념물 제34호 | 인천시립박물관 | 1기 |
| 영일정씨 판결사공파 승지공파 동춘묘역 | 시지정 기념물 제68호 | 동곡재로68(동춘동) | 묘역 : 20,737㎡ |
| 각국조계석 | 시지정 문화재자료 제4호 | 인천시립박물관 | 1기 |
| 원인재 | 시지정 문화재자료 제5호 | 경원대로 322 | 2,645.70㎡ |
| 이세주묘 출토 관 덮개 | 시지정 문화재자료 제6호 | 인천시립박물관 | 2개 |
| 흥륜사 아미타불도 | 시지정 문화재자료 제27호 | 흥륜사 | 1폭 |
| 흥륜사 신증도 | 시지정 문화재자료 제28호 | 흥륜사 | 1폭 |

| 문화재명 | 지정번호 | 소재지 | 비고 |
|------|-------------|-----|----|
| 대금장 | 시지정 무형 제6호 | 연수구 | 기능 |
| 규방다례 | 시지정 무형 제11호 | 연수구 | 기능 |

다. 2019년도 지역문화예술 발전 추진실적

○ 문화예술행사

| 구분 | 행사명 | 일시 | 장소 |
|-----------|-------------------------------------|--------------------|----------------|
| 토요 문화마당 | 트롯가요 | 2019.06.01. | 장미근린공원 |
| | 청춘밴드 | 2019.07.06. | 문화공원 |
| | 오페라&뮤지컬 “그랜드 갈라” | 2019.07.20. | 문화공원 |
| | 한여름, 국악이夜 | 2019.08.03. | 문화공원 |
| | The Voice-귀호강 콘서트 | 2019.08.17 | 문화공원 |
| | GTX-B노선 경축음악회 - Hipsters | 2019.08.23 | 송도달빛축제공원 |
| | 야외스케이트장 개장기념 Winter Wonderland | 2019.12.21 | 문화공원 |
| 찾아가는 문화행사 | 박물관 옆 음악회 | 2019.05.11 | 인천시립박물관 야외무대 |
| | 선학동 상가 주민축제 | 2019.05.11 | 선학동 먹자골목 |
| | 선학동 - 꽃길만 걷자 | 2019.05.18 | 금호A뒤 공한지 |
| | 함박마을 상가 별별축제 | 2019.06.14 | 함박마을 공영주차장 |
| | 송도1동 제6회 작은음악회 | 2019.06.22 | 해돋이공원 잔디광장 |
| | 청학 재즈&라이브 데이 | 2019.06.22 | 청학근린공원 |
| | 연수 코스프레 페스티벌 | 2019.06.29 | 동춘교회 주차장 |
| | 연수스트리트 재즈페스티벌 | 2019.07.27 ~ 7.28 | 청학근린공원 |
| | 우리동네 다(多)락(樂)방 | 2019.05.30 ~ 06.17 | 인향아파트 경로당 등 8곳 |
| | 동춘동 상가골목 피크닉 | 2019.11.16 | 동춘동 공영주차장 |
| 금요 예술무대 | 능허대, 세계를 품다 | 2019.01.17. | 연수아트홀 |
| | 제24회 연수구립전통예술단 정기공연 ‘놀부와 박 타고 복 받자’ | 2019.01.25. | |
| | 재즈, 탕고 그리고 시네마 | 2019.02.08. | |
| | 가족뮤지컬 ‘요술항아리’ | 2019.02.22. | |
| | 제 69회 연수구립관악단 정기 공연 2019 ‘DESTINY’ | 2019.03.08. | |

| 구분 | 행사명 | 일시 | 장소 |
|-----------------------|--|-------------|------------|
| 금요 예술무대 | 동화 뮤지컬 발레 ‘빨간모자’ | 2019.03.22. | 연수아트홀 |
| | 명 앙상블의 환상의 사계 (The Fantastic Four Seasons) | 2019.04.12. | |
| | 어린이 환경 뮤지컬 어린왕자의 쓰레기별 여행 | 2019.05.10. | |
| | 아동청소년 인성 교육 연극 ‘마음소리’ | 2019.05.24. | |
| | 연수구립합창단 정기 공연 | 2019.06.14. | |
| | 연수구립관악단 정기 공연 | 2019.06.28. | |
| | 전통음악과 미술의 콜라보 음악극 ‘호랑이와 꽃감’ | 2019.07.12. | |
| | 유리상자 박승화 & 여행스케치 남준봉의 ‘동창회’ | 2019.07.26. | |
| | 매직컬 ‘코코몽’ | 2019.08.09. | |
| | 스페인 밀레니엄 합창단 공연 ‘에스빠냐 아리랑’ | 2019.08.23. | |
| | 연수구립전통예술단 정기 공연 ‘연수구민과 함께하는 국악콘서트 通’ | 2019.09.27. | |
| | 더 그레이트 코리아 서커스 | 2019.10.11. | |
| | 장애인 인식 개선을 위한 콘서트 ‘동행’ | 2019.10.25. | |
| | 퓨전 난타 한마당 ‘아해 아리랑’ | 2019.11.08. | |
| | 청소년을 위한 드림 콘서트 Joyful Melody (정세운, 고등래퍼 김민규) | 2019.11.22. | |
| 런치콘서트 | 책 읽어주는 마술사 시리즈 ‘책 읽어주는 마술사와 스노우맨’ | 2019.12.27. | 송죽원 (구청1층) |
| | 연수구립관악단 정기공연 ‘연수구립관악단과 함께하는 송년파티’ | 2019.12.13. | |
| | 2월 문화가 있는 날 ‘런치 콘서트’ | 2019.02.22. | |
| | 3월 문화가 있는 날 ‘런치 콘서트’ | 2019.03.27. | |
| | 4월 문화가 있는 날 ‘런치 콘서트’ | 2019.04.24. | |
| | 5월 문화가 있는 날 ‘런치 콘서트’ | 2019.05.29. | |
| | 6월 문화가 있는 날 ‘런치 콘서트’ | 2019.06.26. | |
| | 7월 문화가 있는 날 ‘런치 콘서트’ | 2019.07.31. | |
| | 8월 문화가 있는 날 ‘런치 콘서트’ | 2019.08.28. | |
| | 9월 문화가 있는 날 ‘런치 콘서트’ | 2019.09.25. | |
| | 10월 문화가 있는 날 ‘런치 콘서트’ | 2019.10.30. | |
| 11월 문화가 있는 날 ‘런치 콘서트’ | 2019.11.27. | | |

○ 구립예술단 활동

① 구립관악단

| 구분 | 행사명 | 일시 | 장소 |
|-------|-----------------------------|------------|-----------|
| 정기-1 | 제69회 정기연주회-운명(금요예술무대) | 2019.03.08 | 연수아트홀 |
| 정기-2 | 제70회 정기연주회-바람의 화원(금요예술무대) | 2019.06.28 | 연수아트홀 |
| 정기-3 | 제71회 정기연주회-그랜드콘서트 | 2019.09.22 | 솔찬공원 |
| 정기-4 | 제72회 정기연주회-송년파티(금요예술무대) | 2019.12.27 | 연수아트홀 |
| 수시-1 | 송도4동 개청식 | 2019.01.28 | 송도4동주민센터 |
| 수시-2 | 2월 런치콘서트 | 2019.02.27 | 송죽원 |
| 수시-3 | 3.1절 행사 | 2019.03.01 | 한마음광장 |
| 수시-4 | 독립유공자 명패달아주기(복정과) | 2019.03.01 | 아파트5개소 |
| 수시-5 | 찾아가는 음악교실 | 2019.04.19 | 연수초 |
| 수시-6 | 청소년 관악제(외부) | 2019.04.20 | 문화공원 |
| 수시-7 | SFF불꽃축제 | 2019.04.26 | 골든하버 |
| 수시-8 | 찾아가는 음악회(더샵퍼스트파크 14단지) | 2019.04.27 | 더샵퍼스트파크14 |
| 수시-9 | 찾아가는 음악회(더샵파크애비뉴) | 2019.04.27 | 송도더샵파크애비뉴 |
| 수시-10 | 제12회 연수어린이 큰잔치 | 2019.05.04 | 문화공원 |
| 수시-11 | 47회 어버이날 기념행사 | 2019.05.08 | 연수아트홀 |
| 수시-12 | 상반기 친절교육(민원여권과) | 2019.05.09 | 연수아트홀 |
| 수시-13 | 제1회 우리동네 별별공연 - 박물관 옆 음악회 | 2019.05.11 | 시립박물관 |
| 수시-14 | 찾아가는 음악교실 | 2019.05.17 | 신송초 |
| 수시-15 | 찾아가는 음악교실 | 2019.05.27 | 인송중 |
| 수시-16 | 제64회 토요문화마당-트롯인가요 | 2019.06.01 | 장미근린공원 |
| 수시-17 | 찾아가는 음악교실 | 2019.06.12 | 먼우금초 |
| 수시-18 | 찾아가는 음악교실 | 2019.06.13 | 연일학교 |
| 수시-19 | 제4회 우리동네 별별공연 -함박마을 상가 별별축제 | 2019.06.14 | 함박마을 |
| 수시-20 | 제6회 우리동네 별별공연 -청학 재즈&라이브 데이 | 2019.06.22 | 청학근린공원 |
| 수시-21 | 찾아가는 음악교실 | 2019.06.25 | 문남초 |
| 수시-22 | 상반기 퇴임식(총무과) | 2019.06.28 | 연수아트홀 |
| 수시-23 | 연수스트리트 재즈페스티벌 | 2019.07.28 | 청학근린공원 |
| 수시-24 | 제주국제관악제 1회 공연 | 2019.08.13 | 탐동야외공연장 |
| 수시-25 | 제주국제관악제 2회 공연 | 2019.08.14 | 천지연공연장 |
| 수시-26 | 제69회제69회 토요문화마당 | 2019.08.23 | 송도달빛축제공원 |
| 수시-27 | 송도맥주축제 개막식 | 2019.08.24 | 송도달빛축제공원 |
| 수시-28 | 송도석산 축하음악회 | 2019.08.31 | 석산힐링텃밭 |
| 수시-29 | 에듀포레 푸르지오아파트(송3) | 2019.09.21 | 단지 내 |
| 수시-30 | 신규자 임용장 수여식(총무과) | 2019.09.24 | 연수아트홀 |

| 구분 | 행사명 | 일시 | 장소 |
|-------|------------------------|------------|------------|
| 수시-31 | 인천음악제 1회 | 2019.09.26 | 아트센터 인천 |
| 수시-32 | 송도1동 주민참여예산 동총회 | 2019.09.27 | 송도국제어린이도서관 |
| 수시-33 | 제11회 머그미축제(연1) | 2019.09.28 | 문남공원 |
| 수시-34 | 센트럴시티-그린스퀘어주민연합축제(송3) | 2019.09.28 | 단지 내 |
| 수시-35 | 그린워크3차 인연 페스티벌(송2) | 2019.09.28 | 단지 내 |
| 수시-36 | 송도4동 주민참여예산 주민총회 | 2019.09.29 | 청사 로비 |
| 수시-37 | 2019 연수구 주민참여예산 총회 | 2019.10.08 | 대회의실 |
| 수시-38 | 2019.10월 월례초회(구민의 날) | 2019.10.11 | 연수아트홀 |
| 수시-39 | IFEZ지구촌축제 | 2019.10.12 | 센트럴파크 |
| 수시-40 | 인천음악제 2회 | 2019.10.18 | 인천문예회관 |
| 수시-41 | 송도캐슬&해모아아파트 입주자축제 | 2019.10.19 | 단지 내 |
| 수시-42 | 음악교실(서면초) | 2019.10.23 | 강당 |
| 수시-43 | GCF의 날 - 오찬행사 | 2019.10.25 | 셀트리온 영빈관 |
| 수시-44 | GCF의 날 - 축하공연 | 2019.10.25 | G타워 앞 |
| 수시-45 | 행복한 가정만들기 쇼 | 2019.10.29 | 청학아트홀 |
| 수시-46 | 국제언어체험센터 개관식 | 2019.10.29 | 센터 앞 |
| 수시-47 | 2019 한중광장무축제 | 2019.11.16 | 인천대 강당 |
| 수시-48 | 음악교실(연수중) | 2019.11.20 | 연수중 |
| 수시-49 | 세계모의기후변화당사국 총회-오찬행사 | 2019.11.22 | 오라카이 호텔 |
| 수시-50 | 세계모의기후변화당사국 총회-환영만찬 | 2019.11.22 | 송도컨벤시아 |
| 수시-51 | 제12회 세화청소년관악단 정기연주회 | 2019.11.28 | 세화복지관 |
| 수시-52 | IFEZ자선바자회 | 2019.11.29 | G타워 로비 |
| 수시-53 | 2019 인천인 친선교류의 밤 | 2019.12.10 | 송도컨벤시아 |
| 수시-54 | 2019 미디어페스티벌 | 2019.12.13 | 송도미디어센터 |
| 수시-55 | 2019 인천연수지역자활센터 사업보고대회 | 2019.12.13 | 대회의실 |
| 수시-56 | 2019 드림스타트브라스밴드 정기연주회 | 2019.12.17 | 연수아트홀 |
| 수시-57 | 2019 지역사회보장협의체 성과보고회 | 2019.12.19 | 대회의실 |
| 수시-58 | 문화공원 야외스케이트장 개장식 | 2019.12.21 | 문화공원 |
| 수시-59 | 음악교실(송도고) | 2019.12.26 | 송도고 강당 |
| 수시-60 | 통장감사장 수여식 | 2019.12.26 | 대상황실 |

② 구립여성합창단

| 구분 | 행사명 | 일시 | 장소 |
|------|-------------------|------------|-------|
| 정기-1 | 제22회 정기공연(금요예술무대) | 2019.06.14 | 연수아트홀 |
| 수시-1 | 시무식 | 2019.01.02 | 연수아트홀 |
| 수시-2 | 3.1절 행사 | 2019.03.01 | 한마음광장 |

| 구분 | 행사명 | 일시 | 장소 |
|-------|------------------------------|------------|----------|
| 수시-3 | SFF불꽃축제 | 2019.04.26 | 골든하버 |
| 수시-4 | 제1회 우리동네 별별공연 - 박물관 옆 음악회 | 2019.05.11 | 시립박물관 |
| 수시-5 | 제64회 토요일문화마당 - 트롯인가요 | 2019.06.01 | 장미근린공원 |
| 수시-6 | 찾아가는 음악교실 | 2019.06.20 | 송원초 |
| 수시-7 | 제6회 우리동네 별별공연 - 청학 재즈&라이브 데이 | 2019.06.22 | 청학근린공원 |
| 수시-8 | 취임1주년 기념행사 | 2019.07.01 | 연수아트홀 |
| 수시-9 | 금요예술무대 찬초출연 (스페인밀레니엄합창단) | 2019.08.23 | 연수아트홀 |
| 수시-10 | 인천합창대축제 | 2019.09.26 | 인천문화예술회관 |
| 수시-11 | 10월 월례조회 | 2019.10.11 | 연수아트홀 |
| 수시-12 | 송도캐슬&해모로아파트 입주자축제 | 2019.10.19 | 단지 내 |
| 수시-13 | 새얼 제36회 가곡과 아리아의 밤 | 2019.10.24 | 인천문화예술회관 |
| 수시-14 | 음악교실(청학공고) | 2019.10.29 | 평생학습관 |
| 수시-15 | 2019 한중무 광장축제 | 2019.11.16 | 인천대 대강당 |

③ 구립전통예술단

| 연번 | 행사명 | 일시 | 장소 |
|-------|-------------------------------|------------|---------|
| 정기-1 | 24회 정기공연-놀부와 박타고 복받자 (금요예술무대) | 2019.01.25 | 연수아트홀 |
| 정기-2 | 25회 정기공연-OST특집 '통' (금요예술무대) | 2019.09.27 | 연수아트홀 |
| 수시-1 | 연수구체육회 척사대회 | 2019.02.16 | 송죽원 |
| 수시-2 | 2월 열두달이 다 좋아 | 2019.02.20 | 청학아트홀 |
| 수시-3 | 3월 열두달이 다 좋아 | 2019.03.20 | 청학아트홀 |
| 수시-4 | 4월 열두달이 다 좋아 | 2019.04.17 | 청학아트홀 |
| 수시-5 | SFF불꽃축제 | 2019.04.26 | 골든하버 |
| 수시-6 | 제5회 계양산국악제 | 2019.04.28 | 계산체육공원 |
| 수시-7 | 찾아가는 음악교실 | 2019.05.09 | 청학초 |
| 수시-8 | 찾아가는 음악교실 | 2019.05.10 | 해송초 |
| 수시-9 | 제1회 우리동네 별별공연-박물관 옆 음악회 | 2019.05.11 | 시립박물관 |
| 수시-10 | 5월 열두달이 다 좋아 | 2019.05.15 | 청학아트홀 |
| 수시-11 | 유네스코 평생학습도시 심포지엄 | 2019.05.17 | 갬트대 강당 |
| 수시-12 | 찾아가는 음악교실 | 2019.05.24 | 송일초 |
| 수시-13 | 제64회 토요일문화마당-트롯인가요 | 2019.06.01 | 장미근린공원 |
| 수시-14 | 찾아가는 음악교실 | 2019.06.12 | 미송초 |
| 수시-15 | 찾아가는 음악교실 | 2019.06.14 | 연송초 |
| 수시-16 | 제4회 우리동네 별별공연-함박마을 상가 별별축제 | 2019.06.14 | 함박마을 |
| 수시-17 | 보리수확체험 (공원녹지과) | 2019.06.15 | 선학동 보리밭 |

| 연번 | 행사명 | 일시 | 장소 |
|-------|----------------------------|------------|----------|
| 수시-18 | 6월 열두달이 다 좋아 | 2016.06.19 | 청학아트홀 |
| 수시-19 | 찾아가는 음악교실 | 2019.06.20 | 옥련초 |
| 수시-20 | 폭력예방 토크콘서트 (여성아동과) | 2019.07.05 | 대회의실 |
| 수시-21 | 연수맘 태교음악회(출산보육과) | 2019.07.10 | 연수아트홀 |
| 수시-22 | 인천FC 축구경기 | 2019.07.13 | 송의축구전용구장 |
| 수시-23 | 열두달이 다 좋아상설공연 | 2019.07.17 | 청학아트홀 |
| 수시-24 | 연수스트리트 재즈페스티벌 | 2019.07.27 | 청학근린공원 |
| 수시-25 | 제67회 토요일문화마당 | 2019.08.03 | 문화공원 |
| 수시-26 | 8월 열두달이 다 좋아 | 2019.08.21 | 청학아트홀 |
| 수시-27 | 2019 송도맥주축제 개장식 | 2019.08.23 | 송도달빛축제공원 |
| 수시-28 | 송도석산 힐링공간 개장식 | 2019.08.31 | 석산힐링텃밭 |
| 수시-29 | 옥련문화화마당(옥2) | 2019.09.21 | 옥련2동센터 옆 |
| 수시-30 | 청학동 주민자치 자랑대회 | 2019.09.24 | 청학아트홀 |
| 수시-31 | 제25회 정기연주회 | 2019.09.27 | 연수아트홀 |
| 수시-32 | 송도2동 주민총회 | 2019.09.28 | 센트럴파크 |
| 수시-33 | 2019 연수구 주민참여예산 총회 | 2019.10.08 | 대회의실 |
| 수시-34 | 10월 열두달이 다 좋아 | 2019.10.16 | 청학아트홀 |
| 수시-35 | 동춘2동 센터 발표회 | 2019.10.19 | 동막공원 |
| 수시-36 | 송도캐슬&해모로아파트 입주자축제 | 2019.10.19 | 단지내 |
| 수시-37 | GCF의 날-오프닝(축하공연으로 합침) | 2019.10.25 | G타워 앞 |
| 수시-38 | GCF의 날-오찬 | 2019.10.25 | 셀트리온 영빈관 |
| 수시-39 | GCF의 날-축하공연 | 2019.10.25 | G타워 앞 |
| 수시-40 | 찾아가는 음악교실(청량초) | 2019.10.30 | 청량초 |
| 수시-41 | 제1회 청소년 동아리 대회 | 2019.11.02 | 연수아트홀 |
| 수시-42 | 제2회 안골마을 돛자리 바자회 | 2019.11.02 | 청학동 골목 |
| 수시-43 | 찾아가는 음악교실(신정초) | 2019.11.11 | 신정초 |
| 수시-44 | 동춘 상가골목 피크닉 | 2019.11.16 | 동춘동 상가 |
| 수시-45 | 11월 열두달이 다 좋아 | 2019.11.20 | 청학아트홀 |
| 수시-46 | 세계모의기후변화당사국 총회-폐회식 | 2019.11.24 | 송도컨벤시아 |
| 수시-47 | 찾아가는 음악교실(인천여고) | 2019.11.27 | 인천여고 |
| 수시-48 | 찾아가는 음악교실(동막초) | 2019.12.03 | 동막초 |
| 수시-49 | 찾아가는 음악교실(첨단초) | 2019.12.10 | 첨단초 |
| 수시-50 | 능허대 예술제 - 사신단 출정반대 조작단의 최후 | 2019.12.31 | 선학체육관 |
| 수시-51 | 12월 열두달이 다 좋아 | 2019.12.18 | 청학아트홀 |
| 수시-52 | 미추홀공원 아이스케이트장 개장식 | 2019.12.23 | 미추홀공원 |

○ 문화예술진흥기금 지원현황

(단위 : 원)

| 성명(단체명) | 지원금액 |
|---------------|--------|
| 연수직장인연합밴드 | 2,000 |
| 유○민 | 2,000 |
| 능허대국악예술단 | 2,000 |
| 공간을 그리다 | 2,000 |
| 퓨전국악단 구름 | 2,000 |
| 윤○범 | 2,000 |
| 극단 공감 | 3,000 |
| 최○숙 | 2,000 |
| 김○용 | 2,000 |
| 인천연수난우회 | 2,000 |
| 캘리그래피 한글담작가회 | 2,000 |
| 김○숙 | 2,000 |
| 물·빛 그리미 | 2,000 |
| 인천평생학습관 사진동아리 | 2,000 |
| 시나브로화학회 | 2,000 |
| 연수구 평생학습활동가협회 | 3,000 |
| 비전나래 시니어 합창단 | 2,000 |
| 유목회 | 2,000 |
| 합 계 | 38,000 |

라. 2020년도 추진계획

앞으로 구민의 문화생활 충족을 위하여 야외공연장 및 전시실을 적극 활용하여 지역문화예술인들이 왕성하게 활동할 수 있는 여건을 조성하고 구민들이 문화예술행사를 손쉽게 접할 수 있는 기회를 점차 확대할 것이며, 또한 다채로운 행사로 지역정체성을 높일 수 있는 각종 문화행사를 개최하여 구민의 애향심 고취와 자긍심을 갖도록 노력할 것이다.

또한 구립예술단의 수준 높은 문화공연 기획 등 좀 더 많은 주민들에게 문화적 혜택이 돌아갈 수 있도록 상설공연 등 다양한 공연프로그램을 발굴하여 연수구 문화사절단으로서의 역할을 다할 수 있도록 노력할 것이다.

아울러 시 지정기념물 제8호인 능허대지가 위치한 능허대공원 내 '고대 능허대 백제 사신선'을 보수하고 능허대지 주변 환경을 정비하여 우리 구의 소중한 문화유산을 보존할 계획이다.

2. 연수문화재단 운영

가. 연수문화재단 설립 운영

연수구는 「문화기본법」, 「지역문화진흥법」에서 지방자치단체의 지역문화진흥 의무가 법제화 되고, 지역특화사업 및 지역협력형 사업 등에서 지역문화재단을 대상으로 한 지역 공모사업이 증가하는 등 지역문화를 둘러싼 대외 환경의 변화에 신속하고 유연하게 대응하며 구민의 문화적 욕구 충족, '문화도시 연수'의 정책적 실현, 지역문화진흥을 위한 다각적인 사업 추진을 위해 연수문화재단 설립을 추진하였다. 2019년 12월 4일 법인설립 등기를 통해 전문문화정책기구로서 연수문화재단은 새로운 문화도시 연수 구현을 통하여 지속가능한 지역 발전을 도모할 것이다.

나. 2020년도 추진계획

2020년은 재단법인 연수문화재단이 정식 출범하는 원년이다. 1국 4개팀으로 조직된 문화재단은 2020년 먼저 지역의 다양한 문화자원의 현황을 파악하고, 주민의 문화수요를 측정하는 사업을 시작으로 보다 지역의 특수성과 보편성을 조율하는 작업을 지속해갈 것이다.

이를 위하여 재단은 <2020 지역문화 컨설팅 공모사업>, <2020 지역문화 생태계 구축 공모사업> 등 연수구 문화정책을 수립하고 구민의 문화권 확대를 위한 기반을 마련하기 위하여 다양한 사업계획을 수립 중이다. 특히 법정 문화도시 지정사업에 도전하여 연수구 문화가 한 단계 발전할 수 있는 계기가 될 것으로 기대한다.

3. 연수구 축제 추진

가. 연수구대표축제 추진

2012년 이후 단절되었던 지역 축제를 부활하여 지역고유성을 지닌 고대 능허대의 역사적 가치 재창조 및 주민화합의 연수 능허대 문화축제를 2015년 재개하였으며, 특히 주민참여형 프로그램 기획을 통하여 지역주민과 공동체의 "참여하고 소통하는 축제"를 실현하였다.

또한 관내 크루즈터미널 개장에 따라 장소의 명소화 및 지역콘텐츠 개발을 위하여 인천 송도크루즈 불꽃축제를 개최하여 국제도시 송도의 밤하늘을 밝게 수놓았다.

4. 지역관광 자원개발

연수구는 현대적 도시계획에 의해 바다를 매립해 조성된 신생도시라는 인식이 있지만 비류백제의 도읍지라 전해지는 문학산 일대 및 고대 백제 국제교류의 근거지인 능허대를 품고 있는 역사적 유래가 깊은 도시이다. 한편 송도국제도시는 미래지향적이며 국제적인 감각을 갖추고 있어, 연수구는 원도심과 송도 국제도시를 하나의 관광 클러스트화한 순환관광체제를 갖추어야 한다.

가. 2019년도 추진실적

역사·관광·건축 관련 전문가 등으로 구성된 (舊)송도역사 복원사업 추진위원회를 열고 복원 방향과 보존·활용 방안을 논의하여 인천 KTX 출발역으로 새롭게 지어진 신송도역과 연계해 도시개발사업으로 추진하기로 하였다. 복원한 송도역사는 관광자원으로서 지역민들을 위한 커뮤니티 공간으로 활용할 계획이고 송도국제도시까지 이어지는 관광벨트를 조성해 지역경제 활성화에 도움이 될 것으로 기대된다.

나. 2020년도 추진계획

원도심과 신도심을 하나의 관광 클러스트화한 순환관광체제 구성을 위하여 송도 역사를 복원하고, 송도국제도시의 송도미래길과 연계하여 과거에서 미래, 동·서양의 문화가 자연스럽게 혼합된 국제 관광도시를 조성해 나갈 것이다.

또한 관광홍보 및 관광객 편의 증진을 위해 다국어 관광안내지도를 제작할 예정이며 유관기관과의 네트워크를 구축하고 축제 프로그램 내실화 및 다양화로 지역관광 활성화를 위해 노력해 나갈 것이다.

5. 전문·생활체육 진흥

우리 구에서는 생활체육동호회 활동지원과 체육시설의 확충을 통하여 보다 많은 주민들에게 좀 더 쉽고 편안하게 체육활동을 할 수 있는 기회를 제공하여 주민들의 욕구를 충족시키고자 노력하고 있다. 또한 씨름을 직장운동부로 육성하여 민족문화의 계승과 발전에도 이바지 하고, 유소년 축구단 운영으로 엘리트 체육활성화로 건강도시 연수구를 구현하고자 한다.

가. 2019년도 생활체육교실 운영 실적

| 종목 | 기간 | 장소 | 참여인원 | 비고 | |
|---------------|--------|----------|-----------|-----------------|-----|
| 단전호흡 아침반 | 1월~12월 | 구청지하 1층 | 115 | 주3회 | |
| 단전호흡 A반 | 1월~12월 | 구청지하 1층 | 167 | 주3회 | |
| 단전호흡 B반 | 1월~12월 | 구청지하 1층 | 144 | 주3회 | |
| 단전호흡 직장인반 | 1월~12월 | 구청지하 1층 | 105 | 주3회 | |
| 생활요가 A반 | 1월~12월 | 구청지하 1층 | 285 | 주3회 | |
| 생활요가 B반 | 1월~12월 | 구청지하 1층 | 293 | 주3회 | |
| 생활요가 C반 | 1월~12월 | 구청지하 1층 | 282 | 주3회 | |
| 탁구 A반 | 초급 | 1월~12월 | 구청지하 2층 | 96 | 주2회 |
| | 중급 | | | 96 | |
| | 고급 | | | 96 | |
| 탁구 B반 | 초급 | 1월~12월 | 연수탁구교실 | 91 | 주2회 |
| | 중급 | 1월~12월 | | 95 | |
| | 고급 | 1월~12월 | 김영민탁구교실 | 75 | |
| 댄스스포츠 낮반 | 1월~12월 | 구청지하 1층 | 111 | 주3회 | |
| 댄스스포츠 탱고반 | 1월~12월 | 구청지하 1층 | 193 | 주3회 | |
| 발리댄스 A반 | 1월~12월 | 구청지하 1층 | 84 | 주3회 | |
| 발리댄스 B반 | 1월~12월 | 구청지하 1층 | 62 | 주2회 | |
| 라인댄스 | 1월~12월 | 구청지하 1층 | 226 | 주3회 | |
| 사교댄스 낮반 | 1월~12월 | 구청지하 1층 | 200 | 주3회 | |
| 사교댄스 저녁반 | 1월~12월 | 구청지하 1층 | 200 | 주2회 | |
| 사교댄스 실버 / 초급반 | 1월~12월 | 구청지하 1층 | 102 | 주2회 | |
| 필라테스 | 1월~12월 | 구청지하 1층 | 97 | 주3회 | |
| 한국무용 | 1월~12월 | 구청지하 1층 | 123 | 주2회 | |
| 노인건강체조(생활체조) | 3월~11월 | 노인복지관 | 1일평균 30여명 | 주2회 | |
| 노인건강체조(고전무용) | 3월~11월 | 노인복지관 | 1일평균 30여명 | 주2회 | |
| 건강체조 | 3월~11월 | 구청 한마음광장 | 1일평균 10여명 | 주5회 (우천시 휴강) | |
| 건강체조 | 3월~11월 | 해돋이공원 | 1일평균 10여명 | | |
| 국학기공 | 3월~11월 | 해돋이공원 | 1일평균 10여명 | 주5회 (우천시 휴강) | |
| 건강체조 | 3월~11월 | 동춘근린공원 | 1일평균 10여명 | | |

나. 2019년도 생활체육대회 지원 실적

| 구분 | 연번 | 시기 | 대회명 |
|--------------------|----|-----|-----------------------------|
| 종목별 생활체육대회 개최 지원 | 1 | 3월 | 제21회 연수구청장배 탁구대회 |
| | 2 | 4월 | 제13회 연수구청장배 테니스대회 |
| | 3 | 4월 | 제19회 연수구청장배 합기도대회 |
| | 4 | 5월 | 제6회 연수구청장배 휘타구대회 |
| | 5 | 5월 | 제15회 연수구청장기 태권도대회 |
| | 6 | 5월 | 제9회 연수구청장기 야구소프트볼대회 |
| | 7 | 6월 | 제12회 연수구청장배 풋살대회 |
| | 8 | 6월 | 제9회 연수구청장배 족구대회 |
| | 9 | 6월 | 제20회 연수구청장기 축구대회 |
| | 10 | 6월 | 제5회 연수구청장배 파크골프대회 |
| | 11 | 6월 | 제7회 연수구청장배 댄스스포츠대회 |
| | 12 | 7월 | 제12회 연수구청장배 국학기공대회 |
| | 13 | 7월 | 제9회 연수구청장배 줄넘기대회 |
| | 14 | 9월 | 제12회 연수구청장배 게이트볼대회 |
| | 15 | 9월 | 제24회 연수구청장배 걷기대회 |
| | 16 | 10월 | 제23회 연수구청장배 육상대회 |
| | 17 | 10월 | 제18회 연수구청장배 궁도대회 |
| | 18 | 10월 | 제13회 연수구청장배 바둑대회 |
| | 19 | 10월 | 제8회 연수구청장배 스쿼시대회 |
| | 20 | 10월 | 제17회 연수구청장배 배드민턴대회 |
| | 21 | 10월 | 제8회 연수구청장배 골프대회 |
| | 22 | 11월 | 제19회 연수구청장배 볼링대회 |
| | 23 | 11월 | 제2회 연수구청장배 수영대회 |
| | 24 | 12월 | 제14회 연수구청장배 검도대회 |
| 전국 및 시도대회 출전선수단 지원 | 1 | 3월 | 제38회 대한축구협회장기 전국 축구대회 |
| | 2 | 3월 | 제4회 부천시장배 판타지아 전국 야구대회 |
| | 3 | 4월 | 제13회 문경새재배 전국 바둑대회 |
| | 4 | 4월 | 제18회 부산광역시장배 전국 댄스스포츠 선수권대회 |
| | 5 | 4월 | 제4회 아산 맑은 전국 풋살대회 |
| | 6 | 6월 | 제17회 인천광역시장기 군구대항 테니스대회 |
| | 7 | 6월 | 제19회 인천광역시장기 합기도대회 |
| | 8 | 7월 | 제18회 전국 가족 생활체육 탁구대회 |
| | 9 | 8월 | 제9회 대통령기 전국 축구 한마당 |

| 구분 | 연번 | 시기 | 대회명 |
|--------------------|----|-----|-----------------------------|
| 전국 및 시도대회 출전선수단 지원 | 10 | 9월 | 제24회 대한체육회장기 생활체육 전국 게이트볼대회 |
| | 11 | 9월 | 제19회 대한체육회장기 전국 생활체육 합기도대회 |
| | 12 | 9월 | 제12회 가평 자라섬 전국 마라톤대회 |
| | 13 | 9월 | 2019 어르신가족페스티벌 국학기공대회 |
| | 14 | 11월 | 2019 전통무예진흥 전국합기도대회 |
| | 15 | 11월 | 제8회 거제시장배 전국 댄스스포츠대회 |
| | 16 | 11월 | 제3회 청양고추·구기자배 전국 바둑대회 |
| | 17 | 12월 | 제8회 인천광역시 서구청장배 스쿼시대회 |
| | 18 | 12월 | 제1회 대통령배 전국 바둑대회 |
| | 19 | 12월 | 제13회 인천 스쿼시 최강전 |

다. 연수구청 씨름단, 유소년스포츠단 운영

1) 목적

- 국가경쟁력 강화를 위한 엘리트체육 육성
- 각종 대회 출전을 통하여 우리구의 브랜드 가치 향상

2) 씨름단 구성

- 창단일시 : 1996. 1. 15.
- 씨름단 현황

(단위 : 명)

| 구분 | 계 | 감독 | 코치 | 선수 | 조리사 |
|----|----|----|-----------|----|-----|
| 정원 | 17 | 1 | 1 | 14 | 1 |
| 현원 | 8 | - | 1 (플레이코치) | 7 | 1 |

3) 유소년스포츠단 구성

| 명칭 | 창단일 | 감독 | 코치 | 선수 |
|-------------|-------------|------|------|--------|
| 연수구청 유소년축구단 | 2016.12.17. | 1(1) | 2(2) | 40(32) |
| 연수구청 리틀야구단 | 2017.05.24. | 1(1) | 2(2) | 40(28) |

4) 2019년도 씨름단 주요실적

| 대회명 | 대회기간 | 장소 | 출전성적 |
|----------------------|-----------------|---------|------------------------------------|
| 2019 설날장사씨름대회 | 2.1. ~ 2.6. | 전북 정읍시 | 3품 1명 |
| 제49회 회장기전국장사 씨름대회 | 3.19. ~ 3.25. | 경남 통영시 | 단체전 : 3위 / 개인전 1위 1명, 2위 2명, 3위 1명 |
| 2019 음성장사씨름대회 | 4.3. ~ 4.7. | 충북 음성군 | 개인전 3위 1명 |
| 제20회 증평인삼배 전국장사씨름대회 | 4.11. ~ 4.17. | 충북 증평군 | 개인전 1위 2명, 2위 2명, 3위 2명 |
| 2019 구례장사씨름대회 | 5.8. ~ 5.12. | 전남 구례군 | 개인전 1위 1명, 2위 2명, 3위 1명 |
| 2019 단오장사씨름대회 | 6.3. ~ 6.8. | 강원도 횡성군 | 2품 1명 |
| 제33회 전국 시·도대항 장사씨름대회 | 6.19. ~ 6.25. | 제주특별자치도 | 단체전 1위 / 개인전 1위 3명, 2위 2명, 3위 3명 |
| 제73회 전국씨름선수권대회 | 7.4. ~ 7.11. | 강원도 인제군 | 3위 3명 |
| 제56회 대통령기전국장사씨름대회 | 7.25. ~ 7.31. | 경북 문경시 | 단체전 1위 / 개인전 2위 1명, 3위 1명 |
| 2019 추석장사 씨름대회 | 9.10. ~ 9.15. | 전남 영암군 | 3품 1명 |
| 2019 용인장사 씨름대회 | 9.25. ~ 9.29. | 경기도 용인시 | 개인전 2위 2명 |
| 제100회 전국체육대회 | 10.5. ~ 10.8. | 서울특별시 | 개인전 3위 3명 |
| 2019 창녕장사 씨름대회 | 10.15. ~ 5.19. | 경남 창녕군 | 개인전 1위 1명, 3위 2명 |
| 2019 천하장사 씨름대축제 | 11.18. ~ 11.24. | 충남 예산군 | 개인전 2위 1명 |

5) 2019년도 유소년스포츠탄 주요실적

| 구분 | 대회명 | 개최연월 | 성적 |
|----|-----------------------|---------------|-----|
| 축구 | 전국 초등 축구리그(인천지역) | 2019년 연중 | 3위 |
| | 창녕 따오기배 유소년축구대회 | 2019년 2월 | 4강 |
| | 인천국제공항공사배 인천 유소년축구대회 | 2019년 6월 | 준우승 |
| | 제17회 인천광역시 유소년클럽 축구대회 | 2019년 11월 | 우승 |
| 야구 | U-10 하반기 전국리틀야구대회 | 2019년 8 ~ 9월 | 3위 |
| | 2019 순수주말반 전국리틀야구대회 | 2019년 9 ~ 10월 | 3위 |

라. 2020년도 추진계획

생활체육 활성화를 위하여 각종 체육대회를 적극 지원하고 청사 내 생활체육 교실, 종합체육시설(송도체육센터) 내 프로그램 운영 등 다채로운 생활체육 프로그램 실시로 주민들의 건강증진과 여가선용에 이바지 하며, 직장운동부인 씨름단과 유소년스포츠탄을 육성 지원하여 우수한 성적으로 주민에게 즐거움을 선사할 것이며 더불어 우수 장애인선수 지원으로 건강도시 연수구 구현에 앞장설 것 입니다.

6. 체육시설 관리

우리 구에는 7개 공원 내 22개소의 각종 체육시설을 보유하고 있으며 노후화 또는 수리를 요하는 체육시설물에 대해 대대적인 보수작업을 실시하고 신규 냉·난방기 등을 설치하는 등 계절·날씨에 상관없이 늘 쾌적한 체육 공간에서 체육활동을 즐기실 수 있도록 하겠습니다.

이러한 체육활동을 통해 주민들이 만족도 증대 및 늘 건강한 삶을 영위하고 항상 안전하고 편안한 체육 환경을 조성, 관리 할 수 있도록 최선의 노력을 다하겠습니다.

가. 2019년도 체육시설 관리 주요 실적

- 1) 용담공원 축구장 인조잔디를 전면 교체(6,300㎡) 및 배수로 정비
- 2) 연수체육공원 풋살장(1구장) 인조잔디 전면 교체 시공(800㎡)W
- 3) 문화공원 테니스장 시설 정비(2,200㎡, 테니스장 3면)

- 가) 노후된 테니스장 코트 재시공 정비(클레어 코트)
- 나) 배수로 추가설치 및 외부울타리 정비
- 다) 기존 테니스 지주 및 케트 철거 및 신품 설치

4) 솔안공원 게이트볼장 시설 정비

- 가) 게이트볼장 둘레 풀딩도어 설치 및 낙엽 방지 그물망 설치
- 나) 게이트볼장 천장 환기 가능 구조로 골조 변경 및 차양 전체 교체 공사
- 다) 인조잔디 노후화로 인한 새로운 인조잔디로 교체

나. 2020년도 추진계획

현재 공원 내 체육시설 노후화 개선이 대부분 진행되어 공사를 마친 시설에 대한 하자보수 관리를 철저히 할 계획입니다. 또한 연수체육공원 풋살장 2구장 및 궁도장, 족구장등 보수 / 정비하여 보다 좋은 환경에서 주민들이 체육활동을 즐길 수 있도록 할 예정입니다. 이로 인해 공공체육시설 활성화로 주민들의 건강증진에 도모하여 건강한 도시로 거듭나는데 큰 도움이 될 것입니다.

제3절 도서관

연수구립공공도서관은 행복한 삶과 미래를 창조하는 공간으로 독서인구의 저변확대, 지역사회의 문화발전을 목표로 삼고 있으며, 지식정보 제공의 원천으로서 분야별 신간도서와 전자자료 및 DVD 등의 멀티미디어 자료를 구비하고, 독서 교육 프로그램 및 문화프로그램 운영으로 다양한 독서문화 체험의 기회를 제공하고 있다.

1. 연혁

연수구립공공도서관은 지역 내 어린이들에게 지식과 정보를 제공하고 미래를 향한 희망을 키울 수 있도록 2006년 11월 1일 연수어린이도서관이 개관한 이래 2008년 3월 20일에는 옥련2동 어린이작은도서관을 개관하였으며 2009년 3월 1일부터는 관내 원거리 이용자의 도서 대출·반납의 편의를 제공하기 위하여 도서관간의 자료를 공유하는 지역 상호대차 서비스를 실시하고 있다. 2010년 1월 5일에는 연수어린이도서관의 증축공사를 통하여 이용자들에게 보다 편안한 독서환경을 조성하였으며, 도서관리의 효율을 극대화하고 타도서관과의 협력 네트워크 체계구축을 위하여 공공도서관 표준자료관리시스템(KOLASⅢ)을 도입하였다. 또한 2011년 2월 1일에는 옥련1동 작은도서관, 같은 해 9월 30일에는 송도신도시 내에 송도국제어린이도서관을 개관하였으며 2012년 7월 27일에는 현재 연수구 대표도서관인 연수청학도서관을 개관하고 2012년 10월 19일에는 연수2동 작은도서관, 2013년 6월 27일에는 송도2동 작은도서관, 2016년 4월 1일에는 송도 해돋이공원 내에 해돋이도서관, 2016년 9월 9일에는 연수1동 작은도서관을 개관하였다. 2018년 3월 27일에는 송도3동 작은도서관이 개관하고, 같은 해 7월 20일 선학동 내 천문특화 도서관인 선학별빛 도서관이 개관하여 도서관 서비스체계 구축을 통해 연수구가 명실상부한 “책 읽는 도시”로서 자리매김 할 수 있도록 노력하였다. 2019년 10월 29일에는 국제언어체험센터 내 웹툰 특화 주제의 동춘나래도서관이 개관하였고, 2020년 5월 6일에는 함박마을종합복지센터 내 건강&테라피 특화 도서관인 함박비류도서관이 개관하여 이용자의 다양한 욕구 충족을 위한 특색 있는 독서환경을 조성할 예정이다.

2. 시설현황

가. 연수청학도서관

- 1) 위 치 : 인천광역시 연수구 솔샘로 146(청학동 100-14번지)

- 2) 개 관 일 : 2012.07.27.
- 3) 건축면적 : 701.77㎡, 연면적 : 2,645.36㎡ (지하1층, 지상4층(옥상))
- 4) 주요시설

| 층 별 | 주요 시설 |
|------|---------------------------------|
| 지하1층 | 기계실, 공연장, 세미나실 |
| 지상1층 | 어린이자료실(엄마랑 아가랑, 수유실, 화장실) |
| 지상2층 | 종합자료실, 쉼터 및 휴게실 |
| 지상3층 | 학습열람실, 디지털자료실, YCL갤러리, 쉼터 및 휴게실 |
| 지상4층 | 사무실, 야외쉼터, 다용도실, 전산실, 문서고 |
| 옥 상 | 옥상정원(하늘빛정원) |

나. 연수어린이도서관

- 1) 위 치 : 인천광역시 연수구 먼우금로 164(동춘동 923-1,2번지)
- 2) 개 관 일 : 2006.11.01.
- 3) 건축면적 : 666.35㎡, 연면적 : 1,775.01㎡ (지하1층, 지상3층)
- 4) 주요시설

| 층 별 | 주요 시설 |
|------|--|
| 지하1층 | 문서고, 회의실, 자원봉사실, 전기실, 기계실 |
| 지상1층 | 안내데스크, 책나라(유아자료실, 영어원서) 디지털자료실, 아가방 |
| 지상2층 | 지식의 보물창고(아동 및 성인자료실), 다문화자료실, 재밌는 소리방, 작은 영화관, 사무실 |
| 지상3층 | 햇살가득 다락방(아동자료실), 엄지배움터, 검지배움터, 공연장 |

다. 송도국제어린이도서관

- 1) 위 치 : 인천광역시 연수구 켄벤시아대로 43 (송도1동 2-1번지 새아침공원 내)
- 2) 개 관 일 : 2011.09.30.
- 3) 건축면적 : 908.29㎡, 연면적 : 1,702.61㎡ (동형 지상2층)
- 4) 주요시설

| 층 별 | 주요 시설 |
|------|--|
| 지상1층 | 안내데스크, 유아자료실, 아동자료실, 건강자료실, 엄마랑 아가랑, 독서교실, 사무실, 전기실, 통신실 |
| 지상2층 | 외국어자료실, 강당, 글로벌 빌리지, 멀티미디어룸, 테마룸, 자료 보관 서고, 독서토론실, 통신실 |

라. 해돋이도서관

- 1) 위 치 : 인천광역시 연수구 해돋이로 7(송도동 5-1번지)
- 2) 개 관 일 : 2016.04.01.
- 3) 건축면적 : 437㎡, 연면적 : 1,772.58㎡
- 4) 주요시설

| 층 별 | 주 요 시 설 |
|------|--------------------------------|
| 지상1층 | 유아방·유아휴게실, 어린이자료실, 디지털북카페, 사무실 |
| 지상2층 | 종합자료실, 디지털존, 해돋이홀, 야외테라스, 통신실 |

마. 선학별빛도서관

- 1) 위 치 : 인천광역시 연수구 남말로 30(선학동 202-7)
- 2) 개 관 일 : 2018.07.20.
- 3) 건축면적 : 437㎡, 연면적 : 1,772.58㎡
- 4) 주요시설

| 층 별 | 주 요 시 설 |
|------|------------------------------------|
| 지상1층 | 열람실, 다목적실 |
| 지상2층 | 어린이자료실, 영유아방, 멀티미디어방, 디지털존, 책임어주는방 |
| 지상3층 | 종합자료실, 디지털실 |
| 지상4층 | 천체투영관, 프로그램실, 휴게실, 야외테라스 |

바. 동춘나래도서관

- 1) 위 치 : 인천광역시 연수구 봉재산로54번길 30(동춘동 산53-39)
- 2) 개 관 일 : 2019. 10. 29.
- 3) 연 면 적 : 1,074㎡
- 4) 주요시설

| 층 별 | 주 요 시 설 |
|------|--|
| 지상2층 | 자료실(일반도서, 어린이도서, 웹툰&만화 도서), 메이커스페이스, 커뮤니티룸, 휴게실, 사무실 |

사. 함박비류도서관

- 1) 위 치 : 인천광역시 연수구 함박안로 217(연수동)
- 2) 개 관 일 : 2020. 5. 6.

3) 건축면적 : 505㎡, 연면적 : 1,016㎡

4) 주요시설

| 층 별 | 주 요 시 설 |
|------|--------------------------------------|
| 지상1층 | 어린이자료실, 유아가족실, 수유실, 프로그램실(1), 창의놀이공간 |
| 지상2층 | 종합자료실, 정기간행물실, 디지털자료실, 프로그램실(2) |
| 지상3층 | 사무실, 문서고, 행사마당(야외) |

3. 도서관 조성 및 발전

가. 함박비류도서관 개관

- 1) 함박마을종합복지센터 내 복지관·어린이집과 연계하여 지역 특성에 맞는 도서관 서비스 제공
 - 가) 위 치 : 인천광역시 연수구 함박안로 217
 - 나) 내 용 : 건강&테라피 특화 서비스 제공 및 이주민을 위한 다국어도서를 비치하여 적극적인 정보 서비스 제공

나. 공공도서관 개관시간 연장

- 1) 연수청학도서관, 해돋이도서관, 선학별빛도서관의 종합자료실을 평일(화 ~ 금) 야간에 연장 개방하여 지역주민의 자료이용 편의증대 및 독서문화환경 조성
- 2) 야간 문화프로그램 운영을 통해 야간 도서관 이용자 증가 및 문화 향유 기회 확대
 - 가) 사업기간 : 2017. 1. 1. ~ 계속
 - 나) 내 용 : 연수청학도서관, 해돋이도서관, 선학별빛도서관 종합자료실 연장운영
(평일 09:00 ~ 22:00, 주말 09:00 ~ 18:00)

다. 작은도서관 운영 지원

1) 공립작은도서관의 효율적인 운영 지원

- 가) 생활밀착형 작은도서관 운영을 통해주민들의 지식, 문화활동을 위한 기반을 마련하여 지역주민의 정보접근성 향상
 - 사업기간 : 2020.1. ~ 12.
 - 대 상 : 공립작은도서관 6개관(옥련1·2동, 연수1·2, 송도2·3동)
 - 내 용 : 주민자치센터 내의 작은도서관을 통해 지역주민이 정보와 지식에 자유롭게 접근할 수 있도록 정보이용·문화활동·독서활동을 적극 지원

- 추진계획
 - 분기별 연간도서 구입 2020. 1. ~ 12월
 - 장서점검(옥련1동, 옥련2동, 연수2동) 2020. 5월

2) 사립작은도서관의 효율적인 운영 지원

가) 사립작은도서관 27개소(아파트 17개소, 교회 6개소, 단체 4개소) 운영 지원

- 사업기간 : 2020.1. ~ 12.
- 추진계획
 - 작은도서관 순회사서 파견지원 사업 운영 2020. 2 ~ 11월
 - 독서문화프로그램 운영비 지원 2020. 3 ~ 10월
 - 도서관별 릴레이 작가초대 프로그램 운영 2020. 3 ~ 11월
 - 작은도서관 평가연계 운영활성화 지원 사업 2020. 3 ~ 12월
 - 작은도서관 장서확충 지원 2020. 3 ~ 12월
 - 인천시 공공-작은도서관 협력사업 운영 2020. 4 ~ 12월
 - 작은도서관 활동가학교 운영 2020. 6 ~ 8월

4. 독서문화진흥

가. 주민과 함께하는 다양한 독서진흥 프로그램 운영

- 1) 목 적 : 생애주기별 맞춤형 독서교육을 프로그램 운영을 통한 지식정보 공간 역할 확대
- 2) 기 간 : 2020. 1 ~ 12월
- 3) 대 상 : 지역 주민
- 4) 내 용 : 독서교육 프로그램
 - 가) 독서교육 프로그램 내실 운영 2020. 9 ~ 12월
 - 하반기 정규 프로그램
 - 청소년, 노인 대상 독서·문화프로그램
 - 도서관별 특화주제 연계 프로그램
 - 나) 겨울방학 독서교실 운영 2020. 1월
 - 방학 중 독서교육 프로그램을 통한 독서 생활화 실천 지도·교육
 - 다) 연구구립공공도서관 견학프로그램 도서관학교 운영 2020. 9 ~ 11월

나. 인문정신문화 진흥을 위한 독서문화행사 개최

- 1) 다양한 독서문화 프로그램 운영을 통한 독서 공감대 형성으로 인문정신 문화 확대 및 문화향유 기회 극대화
- 2) 지역별·대상별 특성을 고려한 맞춤형 프로그램 기획·운영으로 독서 공감대 형성 및 책 읽는 문화도시 연수구 확립
- 3) 대 상 : 연수구민 및 도서관 이용자
- 4) 사업기간 : 2020.1. ~ 12.
- 5) 내 용
 - 가) 독서문화행사 개최
 - 도서관 주간행사(4월), 독서의 달 행사(9월), 연말행사(12월)
 - 도서 관련 전시, 강연, 공연, 체험, 나눔 등
 - 나) 희희낙락 북콘서트 개최(연 3회 진행)
 - 다) 영화마당, 토요일빛 극장 등 문화콘텐츠 상영 상시 운영
 - 라) 인문학 프로그램 육성
 - 인천대학교와 협업을 통한 인문학 특강 운영
 - 길 위의 인문학 등 문화체육관광부 공모사업 신청
 - 도서관 관련 인문학 강연회 '인문독서강연' 개최
 - 마) 다양한 독서진흥 공모사업 적극 신청·운영
 - 바) 특성화 문화프로그램 운영 : 도서관별 특성화 주제에 맞는 문화프로그램 제공
 - ※ 예술(연수청학), 자녀교육(연수어린이), 외국어(송도국제어린이), 여행·그림책(해돋이), 천문·자연과학(선학), 웹툰·메이커교육(동춘나래), 건강&테라피·창의놀이(함박비류)
- 6) 추진계획
 - 가) 독서문화행사 개최 2020. 1 ~ 12월
 - 나) 희희낙락 북콘서트 개최(3회) 2020. 8 ~ 11월
 - 다) 특화분야 연계 행사 개최(8회) 2020. 9 ~ 12월
 - 라) 여행, 그림책 특화 프로그램 운영(16회) 2020. 8 ~ 12월
 - 마) 인문독서강연회 운영(16회) 2020. 8 ~ 11월
 - 바) 과학 아카데미 개최(3회) 2020. 7 ~ 10월

제3편 부문별 실적 및 계획

제4장

주민복지

- 제 1 절 복지정책
- 제 2 절 사회보장
- 제 3 절 노인장애인
- 제 4 절 여성아동
- 제 5 절 출산보육

제4장 주민복지

제1절 복지정책

1. 종합사회복지관 운영

가. 종합사회복지관 현황

| 복지관명 | 주소 | 위탁 관리자 |
|-----------|----------|------------------------|
| 선학종합사회복지관 | 선학로 14 | 사회복지법인 월드비전 |
| 연수종합사회복지관 | 원인재로 212 | 사회복지법인 대한불교조계종 사회복지재단 |
| 세화종합사회복지관 | 원인재로 315 | 사회복지법인 기독교대한감리회 사회복지재단 |
| 함박종합사회복지관 | 함박안로 217 | 사회복지법인 대한불교조계종 사회복지재단 |

나. 2019년 운영실적

- 1) 종합사회복지관 인건비·운영비 지원 : 2,130,437천원
- 2) 종합사회복지관 프로그램 운영비 지원 : 177,669천원
- 3) 종합사회복지관 구비 특색사업비 지원 : 233,820천원
- 4) 종합사회복지관 사회복지사 보수교육비 지원 : 1,008천원
- 5) 종합사회복지관 지도점검 실시 : 1회
- 6) 종합사회복지관 안전점검 실시 : 2회

다. 2020년 추진계획

영구임대아파트 단지 내에 위치한 종합사회복지관이 그 지역이 가진 지역적 문제를 해소하고 주민인식개선과 지역조직화 등을 통해 삶을 긍정적으로 변화시키기 위한 사업을 전개하고 복지관이 없는

지역에 거점형 이동복지관 운영을 통해 주민접근성을 높이고, 지역주민의 역량을 강화시켜 지역주민의 복지증진을 도모할 계획이다.

- 1) 종합사회복지관 인건비·운영비 지원 : 2,876,822천원(구비 338,957천원)
- 2) 종합사회복지관 프로그램 운영비 지원 : 190,669천원(구비 20,419천원)
- 3) 종합사회복지관 구비 특색사업비 지원 : 233,808천원(구비 29,226천원)
- 4) 종합사회복지관 기능보강비 지원 : 104,548천원(구비 52,274천원)
- 5) 종합사회복지관 지도점검 실시 : 1회
- 6) 종합사회복지관 안전점검 실시 : 2회

2. 지역사회보장협의체 운영

연수구지역사회보장협의체는 연수구 내 복지사각지대 해소를 위해 관심과 도움이 필요한 이웃을 발굴하여 지역자원 및 서비스를 연계하는 등 지역공동체를 위한 다양한 복지욕구와 문제를 해결하며 지역사회보장 증진을 위한 민관협력의 거버넌스를 실현하기 위해 민·관이 협의, 연계, 협력하여 주민의 욕구를 반영한 복지서비스 지원체계를 제공할 수 있도록 구성·운영되는 민관 네트워크 법적기구다.

가. 지역사회복지협의체 조직

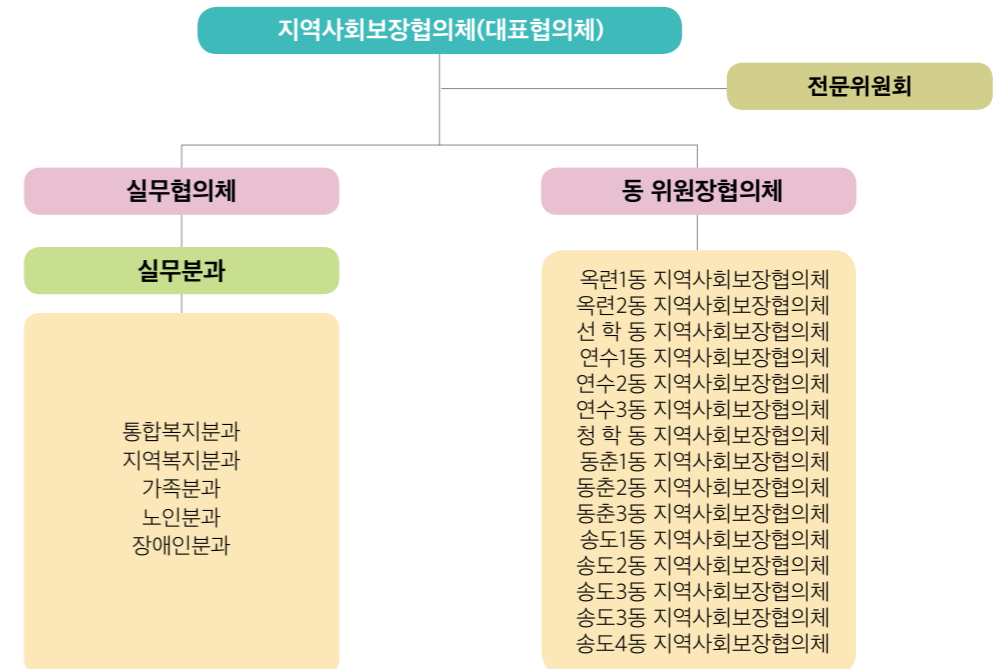

다. 2020년도 추진계획

인적·물적 복지자원의 민·관 연계협력 컨트롤타워로서 촘촘한 지역안전망을 구축하고 구민의 복지체감도를 향상시킬 수 있도록 지역사회보장협의체의 기능을 지속적으로 강화해 나갈 예정이다. 또한 민관 복지네트워크 공고화로 소통화 협업의 지역복지 증진을 위해 지역복지기반 조성사업, 네트워크 조성사업, 지역복지 개발사업, 민관협력 사업을 활발히 추진하여 더불어 함께 하는 복지공동체 연수를 만들 수 있도록 노력할 것이다. 2020년도에는 마을복지계획수립 지원단 운영사업을 통해 동지역사회보장협의체 위원 중심으로 14개동이 마을복지계획을 수립하여 주민참여 확대 및 연계협력을 강화해 나갈 계획이다.

3. 민관협력사업

「민관협력사업」이란 효율적인 서비스를 실현하기 위해서 민과 관이 협력체계를 마련하고 지역의 자원을 활용하여 저소득층의 어려움을 해소하고 지역에 필요한 자원을 연계하는 사업을 말한다.

가. 2019년도 주요 추진실적

1) 「한시간 나눔으로 한아름 행복을」사업

「한시간 나눔으로 한아름 행복을」사업은 정기 기부를 희망하는 연수구 공무원의 매월 한 시간 초과근무수당 모금액으로 기금을 마련하여 경제적으로 고통 받고 있는 저소득 틈새계층에게 생계비, 의료비, 주거비, 체납액 등을 지원하는 사업이다. 2019년에는 의료비 신청이 약 48%로 가장 많았으며 총 33가구에 21,818천원을 지원하였다.

2) 주거 안전 지킴이 사업

주거 안전 지킴이 사업은 ㈜디에스이, 인천공단소방서와 협력하여 주거환경이 열악하거나 화재 등 안전사고에 취약한 저소득층을 대상으로 친환경 LED조명을 무료로 교체해주고 단독경보형감지기 설치 및 소화기 보급을 하고 있다. 2019년 주거 안전 지킴이 사업으로 총 58가구를 대상으로 진행하였고 5,270천원을 지원하였다.

3) 저소득 밀집지역 가스안전차단기 설치지원사업

저소득 밀집지역 가스안전차단기 설치지원사업은 한국가스공사 인천기지본부와 세이프퀴슬에서 후원받아 진행되었다. 선학동, 연수 1·2·3동, 청학동을 중심으로 화재취약 지역을 대상으로 하였다. 사용자가 지정한 시간이 경과하면 자동으로 가스를 차단하여 가스안전장치를 설치하여 취약가구의 화재를 예방하고자 하였다. 2019년 하반기에 진행된 사업으로 약 19,993천원으로 총 300가구에 차단기를 설치하였다.

나. 2019년도 운영실적

1) 지역사회보장협의체 회의운영

지역사회보장계획(연차별)의 수립 및 모니터링, 평가로 정책목표를 달성하고, 연수구 사회보장 추진, 사회보장급여 제공, 지역사회보장조사 및 지역사회보장지표에 관한사항을 검토, 심의하기 위해 대표협의체 6회, 실무협의체 4회를 개최하고 대표협의체에서 위임받은 사항 및 사회보장사업별 개별 법령에 따라 위임받은 사항을 심의하기 위해 전문위원회 13회 개최, 동 지역사회보장협의체 간 정보공유 및 역할조정, 연계, 협력도모를 위해 동 위원장협의체 회의 7회 개최, 지역사회보장계획 연차별 시행계획 모니터링 및 평가와 지역사회서비스 제공·연계를 위한 실무분과회의를 33회 개최하였다.

2) 지역복지 네트워크 조성사업

민·관이 함께 모여 지역복지 증진에 대한 진지한 논의를 통해 지역사회보장 효율성과 발전을 도모하기 위해 지역사회보장협의체 위원 등 80명을 대상으로 지역사회보장협의체 워크숍을 개최하였고, 관내 사회복지시설 및 기관 종사자 107명을 대상으로 힐링교육을 실시, 직무스트레스 완화 및 재충전의 기회를 제공하였다. 또한, 지역사회보장협의체 성과보고회를 통해 1년간의 활동을 돌아보고 성과 및 우수사례를 공유함으로써 활동방향을 수립하고, 구와 동 지역사회보장협의체 간 균형발전을 도모하였다.

3) 지역복지 개발사업

지역 내 사회보장관련 자원을 매년 단위로 신규·변경·폐지 사항을 조사하여 사회보장 서비스의 내실화 및 지역사회보장계획과 연계한 지속가능한 사회보장기반을 구축하고자 하며, 매년 지역복지 자원조사를 실시하여 홈페이지에 e-book으로 탑재하여 사회보장 관련 기관 및 지역주민에게 복지자원 및 사회복지서비스 정보를 제공하고자 노력하고 있다.

4) 민·관 협력 사업

민·관협력을 통해 경제적으로 어려운 저소득계층 또는 취약계층대상 생활밀착형 복지서비스를 개발·운영하여 복지체감도를 향상하고 민간기관 및 개인에게 나눔참여의 기회를 제공하고자 노력하였다. 총96,233천원의 민간후원금으로 연수구 김장한마당 축제, 주거취약계층 소규모 주거수선사업, 저소득 건강취약계층 공기청정기 지원사업, 아동소원성취 프로젝트 '소원을 말해봐', 동 지역사회보장협의체 역량강화교육 지원사업, 저소득밀집지역 가스안전차단기 설치지원사업 등 6개 사업을 추진하여, 1,999명 / 14개동에 필요한 복지서비스를 제공하였다.

4) 김장한마당 축제

김장한마당 축제는 2019년 11월에 한국마사회, 트리플스트리트, 한국가스공사, (주)세이프퀴슬 전역 후원으로 이루어진 행사로 민간 자원을 집중하여 소외된 이웃들이 겨울나기를 지원하였다. 김장을 위해 동 지역사회보장협의체 위원 및 주민, 사회공헌기업, 사회복지기관, 자원봉사 단체 등 318명이 행사에 참여하였다. 후원금 40,000천원으로 김치 10kg를 총 1,779세대에 전달하였다.

나. 2020년도 추진계획

주민들의 복지에 대한 요구가 다양해지고 있는 추세이다. 다양한 욕구에 맞는 자원들을 개발하고 연계하기 위해서는 충분한 자원들이 뒷받침이 되어야 할 것이다. 그러므로 기부문화를 조성하고 활성화하여 복지수요자들의 복지체감도를 높이기 위한 맞춤형 민간자원을 발굴할 예정이다. 또한, 민관협력이 기반이 되는 사업들의 원활한 수행을 통해 효과성을 높이고 민관이 신뢰를 바탕으로 지속적으로 협력체계를 유지할 수 있도록 운영할 계획이다.

4. 기부식품 제공기관(푸드뱅크, 푸드마켓) 운영

가. 목적

「기부식품(푸드뱅크, 푸드마켓) 지원사업」은 기부식품 기부처 발굴을 통해 지역사회 식품 나눔 문화 확산에 기여하고 이용자 중심의 서비스 제공을 추진하여, 저소득 소외계층에게 기부식품과 생활용품을 제공함으로써 민간사회안전망 역할을 수행한다.

나. 제공기관 현황

| 구분 | 연수구 푸드뱅크 | 푸드마켓 1호점 | 푸드마켓 2호점 |
|------|------------------------------|---|--------------------------|
| 소재지 | 원인재로 315(연수동) | 비류대로519번길 3-2(선학동) | 청량로184번길 17(옥련동) |
| 대표 | 세화종합사회복지관 (관장 : 김용길) | 세화종합사회복지관 (관장 : 김용길) | 옥련중앙장로교회 (담임목사 : 한종근) |
| 내용 | 기부식품을 무상으로 제공 및 배분 | 기업, 개인 등으로부터 기부 받은 물품을 매장에 진열 진열된 물품 중 1인, 월1회 5개 품목 무상 제공 | |
| 대상 | 긴급지원대상자, 차상위, 수급자, 사회복지시설 | 긴급지원대상자, 차상위, 수급자, 사회복지시설 선학동, 연수동 옥련동, 청학동, 동춘동, 송도동 | |
| 이용인원 | 600명 / 년 | 1,400명 / 년 | 900명 / 년 |

다. 2019년 운영실적

- 이용자 현황 및 기부식(물)품 제공금액

(단위 : 명, 천원)

| 등명 | 이용대상 | | | | 기부식품 (물품)제공액 |
|----------|-------|-------------|-------------------------------|------------------------------------|-----------------|
| | 총계 | 긴급지원 대상자 | 차상위계층 (수거, 교육급여 수급자 포함) | 기초생활보장수급탈락자 기초생활보장수급자 저소득층 등 | |
| 계 | 3,874 | 384 | 930 | 2,560 | 1,432,374 |
| 푸드뱅크 | 919 | 60 | 171 | 688 | 601,905 |
| 푸드마켓 1호점 | 1,830 | 283 | 306 | 1,241 | 401,618 |
| 푸드마켓 2호점 | 1,125 | 41 | 453 | 631 | 428,851 |

라. 2020년 추진계획

저소득 주민의 이용 대상자 수시 발굴을 통한 기부식품 서비스 공백을 최소화 하며, 정기·수시 점검을 철저히 진행하여 기부식품의 안정성 및 투명성 확보에 최선을 다하여 제공기관의 서비스 질 향상 및 이용자 만족도 제고를 도모할 계획이다.

5. 지역사회서비스투자사업

「지역사회서비스투자사업」은 지자체별 특성과 지역주민의 다양한 욕구에 부합하는 지역자율형 서비스를 개발하여 이용권(바우처) 형식으로 제공하는 사업으로서 아동청소년 심리지원서비스 등 15개 사업을 운영 중이며, 이를 통해 중앙정부 주도의 복지지원체계에서 발생할 수 있는 복지사각지대를 보완하고 지역 내 일자리 창출에 기여함을 목적으로 한다.

[지역사회서비스투자사업 내용]

| 사업명 | 사업기간 | 대상 | 사업내용 | 제공기관(인천) |
|-----------------|------|---------------|-------------------------------------|-------------------|
| 아동청소년 심리 지원 서비스 | 12개월 | 문제행동 아동 | - 심리상담 및 놀이, 언어, 인지, 미술치료 | 공감미술치료센터 등 131개소 |
| 아동 정서발달 서비스 | 12개월 | 만 8~13세 이하 아동 | - 클래식 음악 교육 - 정서 순화 프로그램 | 송도교향악단 등 48개소 |
| 노인수중운동 교실 | 12개월 | 만 65세 이상 | - 수중 및 유산소 운동 - 기초체력, 치매, 우울증 검사 | 김덕현특수체육사업단 등 11개소 |

| 사업명 | 사업기간 | 대상 | 사업내용 | 제공기관(인천) |
|--------------------------|------|---------------------------|--|---------------------|
| 장애인 보조기기 렌탈 서비스 | 12개월 | 지체 및 뇌병변 장애 아동 (만 19세 미만) | - 휠체어 렌탈 서비스 | 씨티엘네트웍스 등 3개소 |
| 시각 장애인 안마 서비스 | 12개월 | 만 60세 이상의 노인 및 중증장애인 | - 월 4회 이용 | 연수 광천지압안마원 등 36개소 |
| 정신 건강 토탈 케어 서비스 | 12개월 | 정신 등록장애인, 정신과 소견자 | - 위기상황 개입, 증상관리, 일상생활 지원 | 인천한울사회서비스센터 등 11개소 |
| 치매 예방 인지 건강 프로젝트 | 12개월 | 만 65세 이상 노인 | - 치매 예방 프로그램 | (주)인천심리상담센터 등 24개소 |
| 아동청소년 Dream up, 진로탐색 서비스 | 12개월 | 만 7~12세 | - 진로탐색 교육 및 체험 서비스 - 사전 / 사후 검사, 부모 상담교육 | (주)대교 인천동춘지점 등 45개소 |
| 부모 유아 관계증진서비스 | 12개월 | 만 1~3세 아동을 양육하는 부모 | - 부모 상담, 아동발달 기초검사 - 통합놀이 활동 (발달단계별 놀이활동) | 아이봄계양 아동발달센터 등 19개소 |
| 나를 찾는 5060 | 12개월 | 만 50세 ~ 64세 이하 | - 중장년층 대상 악기교육 및 정서지원프로그램 | 위드어스관악기양상블 등 5개소 |
| 성인 심리상담 서비스 | 6개월 | 18세 이상 | - 상호 간 정서행동 수정 - 부모역할 상담, 부부관계 향상도모 | 김태우심리상담센터 등 92개소 |
| 장애인 재활승마 서비스 | 12개월 | 등록장애인 (만 6세 이상) | - 사전 / 사후 검사 및 재활승마 프로그램 | 인천남동승마클럽 등 3개소 |
| 장애인 맞춤형 운동처방 서비스 | 12개월 | 등록장애인 (만 16세 이상) | - 맞춤형 근력운동 및 유산소운동 - 건강 및 기초상태 점검 | 인천YMCA 청소년재단 등 8개소 |
| 장애아동 학습지원 서비스 | 12개월 | 만 5~18세 | - 인지학습 및 일상생활 훈련 | 부평남부지역 자활센터 등 3개소 |
| 오감쑥쑥 서비스 | 12개월 | 만 4~6세 | - 놀이지도, 음악활동, 미술활동, 동화구연, 가족나들이 | 생각공작소 등 36개소 |

가. 그 간의 추진실적

| 나를 찾는 5060 | 아동청소년 심리 지원 서비스 | 정신 건강 토탈 케어 서비스 | 아동 정서발달 서비스 | 시각 장애인 안마 서비스 | 장애인 보조기기 렌탈 서비스 |
|------------|-----------------|-----------------|---------------|-----------------|-----------------|
| 1 / 972 | 505 / 300,967 | 160 / 178,605 | 404 / 318,575 | 1,032 / 656,901 | 26 / 23,472 |

| 장애인 재활승마 서비스 | 아동 청소년 Dream up, 진로탐색 서비스 | 장애인 맞춤형 운동처방 서비스 | 성인 심리상담 서비스 | 노인수중운동 교실 | 장애아동 학습지원 서비스 |
|--------------|---------------------------|------------------|--------------|--------------|---------------|
| 61 / 51,114 | 83 / 42,760 | 32 / 23,404 | 130 / 59,125 | 141 / 82,392 | 64 / 48,915 |

| 부모 유아 관계 증진 서비스 | 오감쑥쑥 서비스 | 치매 예방 인지 건강 프로젝트 | 총 계 |
|-----------------|---------------|------------------|-------------------|
| 28 / 6,601 | 426 / 191,149 | 93 / 36,576 | 3,186 / 2,021,528 |

* 2019. 12. 31. 기준

나. 2020년도 추진계획

지역사회서비스투자사업의 효율적인 운영을 위하여 사전 수요조사를 실시하고 지난 기간의 이용자를 분석하여 예산을 배분할 예정이다. 또한 제공기관을 대상으로 점검을 실시하고, 동 행정복지센터 담당자 및 제공기관을 대상으로 간담회를 실시하는 등 체계적인 서비스 제공 환경을 조성하여 서비스의 질을 높일 예정이다.

6. 통합사례관리

지역사회 공공·민간자원에 대한 체계적인 관리·지원체계를 토대로 장기적이고 복합적인 문제를 가진 대상자에 대해 지속적인 책임을 지고 다양한 서비스를 제공, 연결 및 모니터링 하는 사업이다.

가. 2019년도 운영성과

1) 읍면동 통합사례관리사업 운영

| 처리현황 | 동별 | | | | | | | | | | | |
|-----------|-----|-----|-----|----|-----|-----|-----|----|-----|-----|-----|-------|
| | 합계 | 옥련1 | 옥련2 | 선학 | 연수1 | 연수2 | 연수3 | 청학 | 동춘1 | 동춘2 | 동춘3 | 송도 권역 |
| 통합사례 관리건수 | 458 | 22 | 23 | 78 | 64 | 73 | 60 | 76 | 9 | 10 | 17 | 26 |

긴급지원 사업은 위기상황에 처해있는 긴급지원대상자를 적극적으로 발굴하여 생계비, 의료비 등을 신속하게 지원하고 타 지원 연계를 통하여 제도적 생활안정에 기여하고자 2006년 3월 24일부터 시행한 제도이다. 인천시에서는 현행 법과 제도로 보호받지 못하는 저소득 시민을 지원하기 위하여 2017년부터 인천형 긴급지원제도SOS복지안전벨트 사업을 시작하였다.

가. 긴급지원의 종류

1) 생계지원

가) 지원대상자 : 주소득자 사망, 가출, 행방불명, 수용 등의 사유로 소득을 상실하여 가구소득원이 없을 때, 중한 질병 또는 부상을 당한 때 등 그밖에 보건복지가족부장관이 고시하는 사유

나) 지원기준

| 가구원 | 1인 | 2인 | 3인 | 4인 | 5인 | 6인 |
|------|---------|---------|-----------|-----------|-----------|-----------|
| 지원금액 | 454,900 | 774,700 | 1,002,400 | 1,230,000 | 1,457,500 | 1,685,000 |

다) 지원기간 : 3개월 우선지원. 단, 위기상황 계속된다고 판단되는 경우 지역사회보장협의체 전문위원회 심의를 거쳐 추가로 3개월 지원

2) 의료비 지원

가) 지원대상자 : 중한 질병 또는 부상으로 인하여 소득원이 없을 때, 중한 질병 또는 부상을 당한 때 등 그 밖에 보건복지가족부장관이 고시하는사유

나) 지원범위 : 300만원 범위 내

다) 지원기간 : 1회 지원 원칙. 단, 위기상황 계속된다고 판단되는 경우 지역사회보장협의체 전문위원회 심의를 거쳐 1회 추가지원 가능

3) 주거 지원

가) 지원대상자 : 위기사유 발생으로 임시거소 제공 또는 주거비 지원이 필요하다고 인정되는 사람

나) 지원기준

| 가구원 | 1 ~ 2인 | 3 ~ 4인 | 5 ~ 6인 |
|------|---------|---------|---------|
| 지원금액 | 387,200 | 643,200 | 848,600 |

다) 지원기간 : 3개월 우선지원. 단, 위기상황 계속된다고 판단되는 경우 지역사회보장협의체 전문위원회 심의를 거쳐 추가로 9개월 지원가능

4) 사회복지시설 이용지원

가) 지원대상자 : 위기사유 발생(학대, 유기, 성폭력 등)으로 사회복지시설에서 제공하는 서비스가 필요한 자

나) 지원기준

| 가구원 | 1인 | 2인 | 3인 | 4인 | 5인 | 6인 |
|------|---------|---------|-----------|-----------|-----------|-----------|
| 지원금액 | 535,900 | 914,200 | 1,182,900 | 1,450,500 | 1,719,200 | 1,987,700 |

다) 지원기간 : 3개월 지원 가능. 단, 위기상황 계속된다고 판단되는 경우 지역사회보장협의체 전문위원회 심의를 거쳐 추가로 3개월 지원 가능

5) 교육지원

가) 지원대상자 : 긴급지원 주급여를 받는 가구 중 초·중·고등학생으로 학비 지원이 필요하다고 인정되는 사람

나) 지원기준

| 구분 | 초등학생 | 중학생 | 고등학생 |
|------|---------|---------|--------------------|
| 지원금액 | 221,600 | 352,700 | 432,200원 및 수업료·입학금 |

다) 지원기간 : 분기 단위로 1회 지원 가능. 단, 위기상황 계속된다고 판단되는 경우 지역사회보장협의체 전문위원회 심의를 거쳐 추가 지원가능

6) 그 밖의 지원

가) 동절기(10월 ~ 3월) 연료비 : 월 98,000원 지원

나) 해산비 : 1인당 700,000원 지원 (쌍둥이 출산 시 1,400,000원 지급)

다) 장제비 : 1인당 800,000원 지원

라) 전기요금 : 단전된 때(소전류 제한기 부설 포함) 500,000원 범위 내 지원

나. 2020년도 추진계획

2020년에도 긴급지원사업 및 SOS복지안전벨트 사업에 대하여 연수한미당, 전광판, 구청 홈페이지 등을 활용하여 긴급지원대상자를 적극 발굴, 복지사각지대 해소를 위해 노력할 것이며 긴급지원은 위기상황이 발생 시 신속한 현장 확인을 거쳐 위기상황 해소를 목적으로 하고 있으므로 긴급지원 요청 결정 사항을 신속한 SMS 알림을 통해 소요기간 동안의 심적 부담감을 해소하고자 한다. 그리고 긴급지원 사업은 일시적 지원이 원칙이나, 위기 상황에 지속적으로 노출되는 세대에 대하여 사후관리 상담 등을 통해 민간자원이나 지역사회 서비스를 연계하여 위기상황을 최소화할 수 있도록 적극적인 서비스 연계사업을 추진할 예정이다.

제2절 사회보장

1. 국민기초생활보장사업

국민기초생활보장사업은 「생산적 복지의 국정이념」과 시민단체, 국회, 정부 등 전 국민적 합의를 바탕으로 1999년 9월 7일 제정되고 1년의 준비기간을 거쳐 2000년 10월 1일부터 시행됨으로써 지난 40년간의 시혜적 단순보호차원의 생활보호 제도로부터 저소득층에 대한 국가 책임을 강화하는 복지시책으로 모든 국민이 최저생활을 보장받을 권리를 인정하고 수급자의 빈곤악화와 일을 통한 자립에 기여하였다. 그러나, 수급자 선정기준이 통합급여방식으로 기준에 충족하지 않을 경우 모든 급여가 중단(All or Nothing)되어 자립유인이 부족하고 위기가구에 대한 탄력적인 대응이 곤란함에 따라 2014년 12월 30일자로 국민기초생활보장법을 개정하여 2015년 7월 1일부터 맞춤형 급여제도를 시행하게 된다. 이 제도는 기준중위소득에 따라 급여별로 수급자를 선정하고 부양의무자 범위와 소득기준을 완화하여 기초생활보장의 사각지대를 해소함으로써 생활이 어려운 사람에게 최저생활을 국가가 보장하고 자활을 도와 생산적 사회복지구현을 실현코자 하는 제도이다.

가. 국민기초생활보장 수급자 선정기준 및 현황

1) 수급자 선정기준

부양의무자가 없거나 부양의무자가 있어도 부양능력이 없거나 (부양의무자가 부양능력이 미약한 경우로서 수급권자에 대한 부양비 전제로 부양능력이 없는 것으로 인정하는 경우 포함) 또는 부양을 받을 수 없는 자로서 수급권자 가구의 소득인정액이 급여종류별 수급자 선정기준 이하인 사람

○ 소득인정액 기준

[2020년 기준 중위소득]

| 가구규모 | 1인 | 2인 | 3인 | 4인 | 5인 | 6인 | 7인 |
|---------------|-----------|-----------|-----------|-----------|-----------|-----------|-----------|
| 2020년 기준 중위소득 | 1,757,194 | 2,991,980 | 3,870,577 | 4,749,174 | 5,627,771 | 6,506,368 | 7,389,715 |

[2020년도 급여 종류별 수급자 선정기준]

| 구분 | 1인 | 2인 | 3인 | 4인 | 5인 | 6인 | 7인 |
|------------------|---------|-----------|-----------|-----------|-----------|-----------|-----------|
| 생계급여 (기준중위소득30%) | 527,158 | 897,594 | 1,161,173 | 1,424,752 | 1,688,331 | 1,951,910 | 2,216,915 |
| 의료급여 (기준중위소득40%) | 702,878 | 1,196,792 | 1,548,231 | 1,899,670 | 2,251,108 | 2,602,547 | 2,955,886 |

| 구분 | 1인 | 2인 | 3인 | 4인 | 5인 | 6인 | 7인 |
|------------------|---------|-----------|-----------|-----------|-----------|-----------|-----------|
| 주거급여 (기준중위소득45%) | 790,737 | 1,346,391 | 1,741,760 | 2,137,128 | 2,532,497 | 2,927,866 | 3,325,372 |
| 교육급여 (기준중위소득50%) | 878,597 | 1,495,990 | 1,935,289 | 2,374,587 | 2,813,886 | 3,253,184 | 3,694,858 |

※ 생계급여 수급자 선정기준 기준 중위소득 30%는 동시에 생계급여 지급기준에 해당

※ 8인 이상 가구의 급여별 선정기준 : 1인 증가시마다 7인가구 기준과 6인가구 기준의 차이를 7인가구 기준에 더하여 산정 - 8인가구 생계급여수급자 선정기준 : 2,481,920원 = 2,216,915원 (7인가구 기준) + 265,005원(7인가구-6인가구)

○ 소득인정액 산정방식

$$\text{소득인정액} = \text{소득평가액} + \text{재산의 소득환산액}$$

※ 소득평가액 = (실제소득 - 가구특성별 지출비용 - 근로소득공제)

※ 재산의 소득환산액 = [(재산 - 기본재산액 - 부채) × 소득환산]

2) 국민기초생활보장 수급자 현황

2019년도 12월말 기준 국민기초생활보장 수급자는 7,453가구 10,626명으로 동별 수급자 현황은 다음과 같다.

[2019년도 국민기초생활보장수급자 현황]

(단위 : 명)

| 구분 | 국민기초생활보장 수급자 | | 맞춤형복지대상자 | | | | | | | |
|------|--------------|--------|----------|-------|--------|-------|--------|-------|--------|-------|
| | | | 기초생계급여 | | 기초의료급여 | | 기초주거급여 | | 기초교육급여 | |
| | 가구수 | 가구원수 | 가구수 | 가구원수 | 가구수 | 가구원수 | 가구수 | 가구원수 | 가구수 | 가구원수 |
| 합계 | 7,453 | 10,626 | 5,217 | 7,107 | 5,622 | 7,869 | 6,639 | 9,759 | 1,160 | 1,636 |
| 옥련1동 | 522 | 824 | 346 | 530 | 376 | 587 | 436 | 723 | 125 | 188 |
| 옥련2동 | 382 | 615 | 210 | 303 | 234 | 359 | 332 | 555 | 97 | 136 |
| 선학동 | 1,076 | 1,460 | 841 | 1,099 | 905 | 1,220 | 1,017 | 1,406 | 99 | 150 |
| 연수1동 | 826 | 1,369 | 541 | 865 | 610 | 1,005 | 744 | 1,278 | 214 | 317 |
| 연수2동 | 1,036 | 1,461 | 737 | 1,018 | 787 | 1,112 | 980 | 1,404 | 116 | 158 |
| 연수3동 | 1,360 | 1,724 | 1,134 | 1,410 | 1,186 | 1,512 | 1,300 | 1,671 | 83 | 101 |
| 청학동 | 1,214 | 1,732 | 787 | 1,090 | 864 | 1,220 | 1,072 | 1,576 | 223 | 307 |
| 동춘1동 | 195 | 294 | 123 | 171 | 129 | 177 | 161 | 256 | 63 | 76 |
| 동춘2동 | 150 | 252 | 65 | 98 | 74 | 116 | 136 | 239 | 32 | 47 |
| 동춘3동 | 103 | 154 | 25 | 44 | 33 | 57 | 92 | 139 | 19 | 31 |
| 송도1동 | 102 | 149 | 33 | 42 | 35 | 46 | 90 | 135 | 22 | 32 |

[의료급여 수급자 의료기관 이용 시 본인 부담금]

| 구분 | | 1차(의원) | 2차 (병원, 종합병원) | 3차 (상급종합병원) | 약국 | PET 등 |
|----|---------------------|----------|--------------------|----------------|------------|---------|
| | | 1종 | 입원: 없음, 외래: 1,000원 | 없음, 1,500원 | 없음, 2,000원 | —, 500원 |
| 2종 | 입원: 10%, 외래: 1,000원 | 10%, 15% | 10%, 15% | —, 500원 | 10%, 15% | |

나) 건강생활유지비 지원

의료급여 1종 수급자가 외래진료 시 납부하게 되는 진료비 부담을 줄여주기 위해 1인당 월 6,000원의 건강생활유지비를 지원하는 제도이다. 1종 수급자의 의료급여기관 외래 이용 본인부담금은 1차 의료기관(의원급) 1,000원, 2차 의료급여기관(병원) 1,500원, 3차 의료급여기관(상급종합병원) 2,000원, 약국 500원이다.

다) 요양비 지원

의사의 처방에 따른 자가 치료 등에 소요되는 치료기기 대여비, 소모성 재료비 등을 지원하는 제도로, 산소치료, 당뇨병 소모성 재료, 자가도뇨 소모성 재료, 인공호흡기·기침유발기·양압기 기기 대여 비용 등을 지원하는 제도이다.

[2019년 요양비 지원 현황]

(단위 : 건 / 천원)

| 계 | 인공호흡기 대여 | 산소치료 | 자가도뇨 소모성 재료 | 당뇨 소모성 재료 | 양압기 | 복막투석 |
|---------------|--------------|--------------|----------------|--------------|------------|-----------|
| 946 / 166,214 | 125 / 59,253 | 384 / 54,380 | 16 / 10,213 | 374 / 35,406 | 26 / 2,314 | 3 / 1,125 |

라) 장애인보장구 지원

저소득 장애인의 활동성을 보장하기 위해 등록 장애인인 의료급여수급자에게 의지·보조기, 맞춤형 교정용 신발, 전동휠체어, 보청기 등을 지원하는 제도이다.

[2019년 장애인보장구 지원 현황]

(단위 : 건 / 천원)

| 계 | 전동휠체어 | 전동스쿠터 | 수동휠체어 | 보청기 | 욕창예방 매트리스 | 기타 |
|---------------|-------------|-------------|-------------|-------------|--------------|--------------|
| 271 / 261,975 | 20 / 41,702 | 21 / 35,066 | 34 / 18,780 | 75 / 98,250 | 1 / 400 | 120 / 67,777 |

| 구분 동명 | 국민기초생활 보장 수급자 | | 맞춤형복지대상자 | | | | | | | |
|----------|------------------|------|----------|------|--------|------|--------|------|--------|------|
| | | | 기초생계급여 | | 기초의료급여 | | 기초주거급여 | | 기초교육급여 | |
| | 가구수 | 가구원수 | 가구수 | 가구원수 | 가구수 | 가구원수 | 가구수 | 가구원수 | 가구수 | 가구원수 |
| 송도2동 | 56 | 77 | 26 | 33 | 28 | 37 | 41 | 60 | 21 | 30 |
| 송도3동 | 69 | 122 | 36 | 71 | 39 | 74 | 58 | 107 | 17 | 28 |
| 송도4동 | 70 | 104 | 36 | 56 | 42 | 66 | 56 | 86 | 18 | 24 |

나. 그간의 추진실적

1) 기초생활보장 제도

국민기초생활보장수급대상자의 기본생계 유지를 위하여 매월 생계비를 정기적으로 지급하고 있으며, 2018년에는 연간 85,657명에 27,162백만원을, 2019년에는 연간 80,237명에 26,481백만원을 각각 지급하였다.

2) 의료급여 사업

생활유지 능력이 없거나 생활이 어려운 저소득 국민의 의료문제를 국가가 보장하는 공공부조제도로써 국민기초생활보장 수급자, 국가유공자, 북한이탈주민, 노숙인 등 저소득계층의 의료 이용을 지원하는 사회보장제도이다.

의료급여 대상자는 근로능력 유무에 따라 1종과 2종으로 구분되며 의료기관 등을 이용할 경우 본인이 부담해야 하는 금액이 종별로 달리 부과된다. 1종 수급권자는 근로무능력자로만 구성된 국민기초생활보장수급자 가구, 희귀난치성질환 및 중증 암 산정특례 등록자, 시설수급자, 행려환자 등이며, 2종 수급권자는 국민기초생활보장수급권자 중 근로능력이 있는 세대이다.

[2019년 의료급여 수급자 현황]

(단위 : 세대 / 명)

| 계 | 의료급여 1종 | 의료급여 2종 |
|------------------|------------------|------------------|
| 6,441세대 / 8,241명 | 5,095세대 / 6,008명 | 1,345세대 / 2,232명 |

가) 의료급여진료비 지원

생활유지능력이 없거나 생활이 어려운 의료급여 수급자들이 의료급여기관을 이용할 때 본인부담금을 경감해 진찰, 검사, 치료에 대한 비용 부담 없이 의료서비스를 이용할 수 있도록 지원하는 제도이다.

마) 입양아동 의료비 본인부담금 환급

국내에 입양된 만 18세 미만의 아동에 대한 의료급여를 지원하고 있으며, 양부모의 선택에 따라 건강보험증에 입양아동임을 표시하여 본인부담금을 사전 지원하거나, 사후에 본인 부담금을 환급하여 입양아동의 의료비를 지원하는 제도이다.

바) 저소득 어르신 틀니 임플란트 본인부담금 지원

관내 저소득층 만 65세이상 의료급여수급자 및 차상위본인부담경감대상자에 틀니 및 임플란트 시술시 발생하는 본인부담금을 지원하여 구강건강 증진 도모 및 경제적 부담을 완화시키는 제도이다.

[2019년 틀니·임플란트 본인부담금 지원현황]

(단위 : 건 / 천원)

| 총액 | 지원 금액(천원) | |
|--------------|--------------|------------|
| | 틀니 | 임플란트 |
| 231 / 20,886 | 145 / 11,456 | 86 / 9,430 |

다. 2020년도 추진계획

1) 국민기초생활보장법 개정에 따른「맞춤형 급여제도」 정착

맞춤형 급여제이란 법률용어가 아니라 국민기초생활보장법 개정 이전의 통합 급여방식과 구분하기 위하여 급여종류별(생계, 의료, 주거, 교육급여 등)로 선정 기준을 차등화 하는 급여방식으로써 기준중위소득에 따라 급여별 특성 및 상대적 빈곤에 따라 생활보장을 적정화하고 부양의무자 기준을 완화한 기초생활보장으로 저소득층의 사각지대를 해소하여 최저생활을 보장하고 자활을 돕는 것이다.

2020년도에는 기초생활보장 부양의무자 기준을 더욱 완화*하고, 생계 급여액을 인상 및 주거급여(기준중위소득 44%→45%)를 확대 시행하며, 해산·장제급여 지급액이 인상**된다.

* 기초생계급여 부양의무자 부양비율 완화(부양비 15% → 10%)

** 해산급여(60만원 → 70만원), 장제급여(75만원 → 80만원)

2) 신속하고 적극적인 의료급여 지원

생계가 곤란한 국민기초생활보장수급자, 국가유공자, 북한이탈주민, 노숙인 등에게 필요에 따라 적극적으로 의료급여를 지원하고, 장애인, 희귀난치성질환자, 중증화상환자, 중증 암환자 등 다양한 건강문제에 맞춤형으로 의료급여를 지원하며 만 65세이상 의료급여수급자 및 차상위본인부담경감대상자에게 틀니·임플란트 시술 본인부담금을 지원하여 구민의 보건향상을 도모할 계획이다.

또한 의료급여 수급자에 대한 사례관리를 통해 대상자의 합리적인 의료기관 이용을 유도해 의료급여기금의 재정을 안정화 하고 효율적 운영을 할 계획이다.

2. 복지대상자 통합조사

가. 통합조사 업무

1) 목적

국민기초생활보장 생계급여·의료급여·주거급여·교육급여, 차상위계층 지원, 장애인 연금, 장애수당, 기초연금, 한부모가족 지원, 초중고학생 교육비 등 각종 복지대상자 실태조사 및 선정 관련 업무를 추진함에 있어 전담인력을 운영하여 통합 조사 결정을 함으로써 전문화 및 대상자 선정의 객관성, 공정성, 신속성을 제고하고, 운영상의 문제점과 개선방안을 강구하여 복지대상자 현장상담을 통해 복지대상자에게 통합적 복지 서비스 만족도 제고에 힘쓴다.

2) 방침

- 가) 각종 복지대상자의 조사 선정의 전문성, 정확성 및 신속성 강화
- 나) 저소득층의 가정방문조사를 통한 맞춤형 복지서비스 제공
- 다) 법정급여 외 필요한 서비스 지원 연계

3) 추진실적(2019년 기준)

가) 각종 복지대상자 조사현황

| 복지서비스 유형 | 조사 | |
|-----------------|-----------------|-----|
| 총계 | 8,378 | |
| 생계급여 | 656 | |
| 의료급여 | 677 | |
| 주거급여 | 1,348 | |
| 교육급여 | 492 | |
| 한부모가족 | 233 | |
| 차상위 본인부담경감 | 384 | |
| 차상위 자활 | 39 | |
| 장애수당 | 237 | |
| 차상위계층 확인 | 133 | |
| 장애인연금 | 129 | |
| 기초연금 | 2,542 | |
| 희귀난치성질환자 의료비 지원 | 70 | |
| 법정부 | 초중고 학생 교육비 | 14 |
| | 희망키움통장(II) | 774 |
| | 영구, 매입, 전세임대 지원 | 67 |

4) 2020년 추진계획

개인별, 가구별 통합조사를 통한 서비스 중복, 누락방지 및 복지전달체계를 강화하고 복지대상자들의 복지욕구 및 생활실태 파악을 통한 개인별 맞춤형 복지업무를 시행하여 복지대상자들의 만족도를 높일 계획이다.

3. 복지대상자 통합관리

가. 통합관리 업무

1) 목적

국민기초 생계·주거급여, 장애연금, 장애수당, 기초연금, 한부모가정 양육비 등 각종 사회복지 급여 및 서비스 지원 대상자의 자격을 관리하여 부적정 수급을 방지하고, 지원대상자의 욕구를 정확히 파악하여 필요한 급여 및 서비스가 누락 없이 맞춤형으로 설계되어 지원 될 수 있도록 한다.

2) 세부계획

- 가) 수급자 가구에 대하여 정기적인 확인조사 실시
- 나) 수급자 중심의 맞춤형 서비스 제공을 통한 복지체감도 향상
- 다) 통합관리로 중복 및 누락 방지
- 라) 자활사업을 통한 자립기반을 제공
- 마) 탈수급 대상자들의 사후 관리를 통해 안정적인 자립생활을 도모
 - 자립지원 별도가구보장특례, 자활특례 등의 특례제도 적용

3) 추진실적(2019년 말 기준)

가) 통합관리 복지대상자 현황 : 29,091세대 / 38,509명

[맞춤형복지 대상자]

| 구분 | 국민기초 수급자 (중복제외) | 맞춤형 복지대상자 | | | |
|-------|--------------------|-----------|-------|-------|-------|
| | | 기초생계 | 기초의료 | 기초주거 | 기초교육 |
| 가구 수 | 7,453 | 5,217 | 5,622 | 6,639 | 1,160 |
| 가구원 수 | 10,626 | 7,107 | 7,869 | 9,759 | 1,636 |

[기초연금, 장애연금 및 차상위 대상자]

| 구분 | 계 | 기초 연금 | 장애 연금 | 차 상 위 | | | | |
|-------|--------|----------|----------|-----------|-------------|-----|---------------|-----|
| | | | | 한부모 가족 | 차상위계층 확인 | 장애인 | 본인부담 경감대상자 | 자 활 |
| 가구 수 | 21,638 | 16,961 | 1,737 | 1,148 | 287 | 614 | 814 | 77 |
| 가구원 수 | 27,883 | 21,072 | 1,768 | 2,751 | 435 | 642 | 1,138 | 77 |

4) 2020년 추진계획

- 복지대상자 연간조사계획 수립
 - 복지대상자 수급적정성 관리 및 부정수급 발생 예방 계획수립 : 1월
- 사회보장급여 확인조사
 - 복지대상자 월별 확인조사 : 매월
 - 복지대상자 정기 확인조사 : 4월, 10월
- 복지대상자 변동사항 정비 및 급여 관리
 - 조건부과유예자에 대한 관리 : 3월, 8월
 - 월별 및 정기 확인조사 계획에 의한 정비 : 매월
 - 인적정보 변동사항 일제 정비 : 2월, 7월
 - 근로능력판정여부 반영, 부양의무자 가족 관계단절 등 보장징수 및 면제심의 추진 : 매월
- 사후관리
 - 보장중지, 보장자격 직권 변경, 권리구제 : 매월

4. 자활지원

국민기초생활보장법에 의한 저소득층을 대상으로 한시적인 일자리 제공이 아닌 실질적인 자활촉진을 위한 기초능력배양을 목표로 다양한 근로기회를 제공하여 저소득층의 자활기반을 조성하고자 한다. 또한, 저소득층 전반에 이르는 대상자에게 자활사업 참여 기회를 확대함으로써 근로능력이 있는 자에게 필요한 상담과 직업교육훈련과 더불어 경제적, 심리적 회복을 위한 프로그램 운영을 통해 저소득층의 안정적인 취·창업 및 탈빈곤을 체계적으로 유도하고자 한다.

가. 2019년 추진실적

1) 저소득 근로능력자를 대상으로 다양한 근로기회제공 및 자활성공

기초수급자, 차상위계층 등 저소득층 269명(누계)에게 자활일 자리를 제공하여 근로를 통한 최저생활을 보장하였으며, 88명(누계)에게는 고용노동부 취업성공패키지사업으로 연계하여 직업훈련 및 자격증취득 기회를 지원함으로써 자활의욕을 고취시켰다. 자활근로에 참여한 생계급여수급자 95명 중 42명이 탈수급에 성공하였고, 3명이 취·창업에 성공하여 47.36%의 자활성공률을 달성하였다.

[자활 성공률 및 탈수급률]

(단위 : 명 / %)

| 구분 | 참여자수(a) (생계급여 수급자) | 탈수급 인원수(b) | 탈수급률 (c=b / a *100) | 참여자수 (d) (전체) | 취·창업 자수(e) | 취창업률 (f=e / a *100) | 자활성공률 (c+f) |
|-------|-----------------------|------------|------------------------|------------------|------------|------------------------|----------------|
| 2018년 | 95 | 42 | 44.21 | 269 | 3 | 3.15 | 47.36 |

2) 저소득층 근로유인 제고 및 탈빈곤의 자산형성사업 실시

일을 통한 소득이 있는 저소득층의 자산형성을 지원하기 위해 수급자가 저축을 할 경우, 정부가 일정액을 매칭하여 지급하는 희망키움통장 I · II 사업에 월평균 380여 가구를 지원하였고, 자활사업에 참여한 근로자에 대해 장려금을 지원하는 내일키움통장 사업에 월평균 50여 가구, 근로소득이 있는 청년층을 대상으로 하는 청년희망키움통장 사업에는 월평균 45가구를 지원하여 저소득층에 대한 근로활동 참여를 장려하였다.

3) 연수지역자활센터 자활사업단 수익금 총 10,428천원 자활기금 적립

지속적인 수익금이 발생하는 연수지역자활센터 사업단(외식, 자원재활용, 청소 등) 운영을 통해 31,924천원의 수익금을 자활기금으로 적립하였다.

※ 자활기금 조성 : 총 3,750백만원

4) 사회서비스일자리형 자활근로사업 추진으로 공익증진에 기여

연수지역자활센터 에듀케어사업단에서는 연수구 내 병원에 자활참여자들을 배치하여 저소득 입원환자를 돌보는 공동간병 사업을 펼쳤고, 저소득 중증질환자, 희귀난치질환자, 장애인 등의 거동이 불편한 가구를 대상으로 집안청소, 식사준비 및 일상 수발 등의 가사·간병서비스를 지원함으로써 일상생활 편의를 제공함은 물론 정서적 지원을 도모 하였다.

나. 2020년도 추진계획

1) 근로능력이 있는 저소득층에 대한 자활·자립지원 사업 확대 추진

근로능력이 있는 자에 대해서 개별 사례관리 및 상담을 실시하고 직업훈련 및 다양한 자활근로사업의 참여기회를 제공함으로써 근로의욕을 고취시키고자 하며, 심리정서 상담 프로그램을 운영하여 자활근로자들의 경제적 자립과 정서적인 회복을 동시에 지원하고자 한다.

아울러, 지역사회 복지자원을 연계한 자활근로사업단을 신설·확대하여 효율적인 자활사업 인프라를 구축하고, 양육, 가족간병 등의 사유로 근로여건이 열악한 대상자들을 위해 시간제 자활을 적극 운영하여 맞춤형 사회복지서비스를 제공할 계획이다.

2) 근로활동 유지를 위한 장려금 지원

일을 통한 근로빈곤층의 탈빈곤 촉진을 위해 희망·내일키움통장 등의 가입자에게 근로장려금을 확대·지원함으로써 저소득층의 안정적인 자산형성을 도울 계획이며, 가입자 확보를 위해 다양한 경로로 홍보를 적극 실시할 예정이다.

제3절 노인장애인

1. 노인복지사업

의료기술의 발달에 따른 평균수명의 연장과 개인주의적 사고에 뿌리를 둔 서구문화 유입으로 우리나라 고유의 미풍양속인 경로효친사상이 퇴색되어가고 있다. 또한 급격한 산업화, 도시화 과정에서 발생한 가족구성원의 핵가족화는 노인문제를 더욱 가속화시키고 있고 있는 실정이다.

우리 구에서는 노인이 살기 좋은 복지도시를 실현하기 위해 기초연금 지급, 노인일자리 사업 확대, 노인복지시설 확충 등 다양한 노인복지사업을 발굴·추진하고 있다.

가. 노인인구 현황

노인인구는 노인 복지 정책 수립을 위한 기본 자료가 되며, 노인인구 현황은 다음과 같다.

[65세 이상 노인인구 현황]

(단위 : 명)

| 구분 연도별 | 전체 인구(A) | | | 65세 이상 인구(B) | | | 노인인구 비율(B / A) |
|-----------|----------|---------|---------|--------------|--------|--------|-------------------|
| | 계 | 남 | 여 | 계 | 남 | 여 | |
| 2018 | 346,359 | 172,298 | 174,061 | 31,227 | 13,348 | 17,879 | 9.1% |
| 2019 | 366,550 | 182,374 | 184,176 | 34,346 | 14,983 | 19,363 | 9.4% |

그 중에서 노인복지사업의 요보호 대상인 독거어르신의 현황은 다음과 같다.

[65세 이상 독거노인인구 현황]

(단위 : 명)

| 계 | 옥련 1동 | 옥련 2동 | 선학동 | 연수 1동 | 연수 2동 | 연수 3동 | 청학 | 동춘 1동 | 동춘 2동 | 동춘 3동 | 송도 1동 | 송도 2동 | 송도 3동 | 송도 4동 |
|-------|-------|-------|-----|-------|-------|-------|-------|-------|-------|-------|-------|-------|-------|-------|
| 7,208 | 678 | 479 | 774 | 579 | 906 | 1,015 | 1,154 | 364 | 306 | 181 | 219 | 196 | 219 | 138 |

나. 그간의 추진실적

1) 경로당 운영

노인들의 무료함을 해소시켜 주는 여가선용의 장소인 경로당은 2019년 6개 신규 설치로 154개소가 운영 중에 있고 4,103명의 회원을 대상으로 친목도모와 교양, 건강 등의 노인여가복지프로그램이 운영 중에 있다. 더 나아가 지역 내 유아 및 청소년 등과 함께하는 어르신들의 재능기부 프로그램이 확대 운영되고 있어 경로당이 노인복지뿐만 아니라 지역사회복지 증진에도 기여하고 있다.

[경로당 현황]

(단위 : 명)

| 구분 | 경로당수 (개소) | | | | 회원 수 | 노인인구 |
|-----|-----------|----|----|-------|-------|--------|
| | 계 | 공공 | 사설 | 아파트단지 | | |
| 연수구 | 154 | 15 | 2 | 137 | 4,103 | 34,346 |

[구립경로당 신축현황]

(단위 : 천원)

| 번호 | 경로당명 | 위치 | 규모(m ²) | 사업비 | 비고 |
|----|---------|--------------|---------------------|-----------|--------------|
| 1 | 옥련 경로당 | 한나루로157번길 12 | 201.40 | 154,141 | '95년 신축 |
| 2 | 청로 경로당 | 청학로27번길 32-1 | 117.54 | 130,560 | '95년 신축 |
| 3 | 선학 경로당 | 경원대로588번길 1 | 397.44 | 437,000 | '96년 신축 |
| 4 | 샘말 경로당 | 샘말로 68-5 | 322.92 | 232,678 | '96년 신축 |
| 5 | 양지 경로당 | 옥련로99번길 61-8 | 126.87 | 300,000 | '17년 신축 |
| 6 | 청담 경로당 | 용담로 61 | 200.88 | 164,591 | '97년 신축 |
| 7 | 연수 경로당 | 함박외로84번길 29 | 151.32 | 188,755 | '99년 신축 |
| 8 | 대암마을경로당 | 대암로14번길 19 | 271.00 | 1,100,000 | '18년 신축 |
| 9 | 함박마을경로당 | 함박안로62번길 73 | 209.45 | 206,425 | '02년 신축 |
| 10 | 학나래 경로당 | 학나래로14번길 3 | 133.4 | 146,150 | '04년 신축 |
| 11 | 청능마을경로당 | 청능말로22번길 10 | 149 | 700,000 | '09년 매입 및 보수 |
| 12 | 청학골 경로당 | 솔샘로 101 | 137 | 202,765 | '10년 신축 |
| 13 | 청량 경로당 | 한나루로180번길 23 | 80 | 439,000 | '13년 매입 및 보수 |
| 14 | 청학 경로당 | 계림로71-8(2층) | 164 | 1,256,827 | '16년 신축 |
| 15 | 농원 경로당 | 동공재로 156 | 790.98 | 2,186,000 | '19년 신축 |

2) 경로효친사상 양양

부모를 극진히 봉양하고 웃어른을 공경하여 다른 사람의 모범이 되는 효자, 효부를 매년 가정의 달 및 경로의 달을 기해서 발굴 포상하고 있다.

또한, 65세 이상 어르신 중 월 소득인정액이 236.8원(단독가구 148만원)이하인 어르신에 대한 기초연금을 지급하여 형편이 어려운 어르신들의 생활안정에 도움을 드렸으며, 저소득어르신 30명을 대상으로 건강검진을 지원하여 노인질환의 조기발견 및 적기치료를 통한 건강증진 향상에도 기여를 하였다.

[2017년 ~ 2019년 지원실적]

(단위 : 명, 천원)

| 사업명 | 연도별 | 2017년 | | 2018년 | | 2019년 | |
|------------|-----|--------|------------|--------|------------|--------|------------|
| | | 인원 | 지급액 | 인원 | 지급액 | 인원 | 지급액 |
| 기초연금 | | 17,813 | 38,778,707 | 19,443 | 45,058,850 | 21,092 | 58,220,370 |
| 저소득노인 건강진단 | | 45 | 1,400 | 25 | 2,337 | 30 | 1,048 |
| 노인복지기금지원 | | - | 34,150 | - | 35,550 | - | 28,035 |

3) 독거노인 돌봄 및 안전 지원 사업

독거노인 안전지킴이 사업(은빛사랑전화방), 사랑의 안심폰 지원 사업, 노인맞춤돌봄서비스(2020.1.1.부터 노인돌봄관련 6개 서비스 통합) 등을 통해 노인일자리사업에 참여하는 동년배 멘토링 및 생활지원사를 연계하여 안부전화와 가정방문을 통해 관내 요보호 독거어르신의 안전 확인 및 일상생활, 생활교육, 사회참여 등을 지원함.

4) 노인의료복지시설 운영

부양가족이 없거나 또는 가족이 있어도 부양할 능력이 없는 65세 이상 기초생활보장수급자 또는 저소득층 노인을 대상으로 건강 상태 및 경제 상황에 따라 입소가능한 시설이 양로시설과 요양시설로 구분이 되며, 노인이 일상생활을 영위할 수 있도록 주거·급식·요양 등의 서비스를 제공하고 있다.

[노인의료복지시설 지원내역]

(단위 : 명, 천원)

| 년도 | 시설수 | 입소인원 (이용인원) | 재원별(천원) | | | 비고 |
|------|-----|----------------|-----------|-----------|---------|----------------------|
| | | | 계 | 국비 | 지방비 | |
| 2017 | 26 | 791 | 3,114,560 | 2,179,252 | 935,307 | ※ 양로 및 요양시설 운영비, 생계비 |
| 2018 | 26 | 787 | 2,300,851 | 1,435,479 | 865,372 | |
| 2019 | 28 | 811 | 3,165,239 | 2,361,520 | 803,719 | |

[노인 주거·의료복지시설 현]

(단위 : 명)

| 시설명 | 소재지 | 시설장 | 종사자 | 입소인원 | |
|-------------------|----------------------------------|-----|-----|------|----|
| | | | | 정원 | 현원 |
| 인 천 영 락 원 | 청량로58 (동춘동) | 서정옥 | 11 | 70 | 25 |
| 인천사할린동포복지회관 | 원인재로 263 (연수동) | 손정희 | 27 | 90 | 87 |
| 영락 전문 요양 센터 | 청량로 64 (동춘동, 영락전문요양센터) | 부봉하 | 22 | 114 | 32 |
| 덕 화 노 인 요 양 원 | 청량로109번길 95 (동춘동) | 김성규 | 30 | 40 | 37 |
| 노 인 돌 봄 의 집 | 청능대로7번길 1 (청학동) | 이미화 | 12 | 18 | 13 |
| 송 도 요 양 원 | 청능대로 54 (동춘동) | 윤희병 | 56 | 96 | 81 |
| 효 도 마 을 연 수 지 점 | 함박뒤로50번길 99 (연수동) | 김휘호 | 13 | 18 | 19 |
| 모 심 과 돌 봄 | 청명로 34 (청학동, 4층,5층,6층,7층) | 이은택 | 59 | 83 | 82 |
| 실 버 벨 요 양 원 | 비류대로 170, 4층 1호 (옥련동, 아리랑빌딩) | 박성순 | 18 | 29 | 29 |
| 창덕궁그린케어요양원 | 예술로20번길 3 (선학동, 창덕궁그린케어요양원) | 배양순 | 47 | 65 | 60 |
| 간 호 나 라 요 양 원 | 청능대로 71, 801 (청학동, 향기로운빌딩) | 김민지 | 20 | 29 | 30 |
| 연 수 인 하 요 양 원 | 학나래로118번길 30 (선학동, 4층 ~ 5층) | 최지연 | 17 | 28 | 26 |
| 간 호 나 라 2 요 양 원 | 청능대로 71, 7층 (청학동) | 정은비 | 20 | 29 | 30 |
| 선 학 요 양 원 | 예술로20번길 75 (선학동) | 홍진두 | 60 | 89 | 88 |
| 필 그 림 요 양 원 | 면우금로188번길 12, 503호 (연수동, 이리움3빌딩) | 안민석 | 23 | 37 | 34 |
| 청 학 숲 요 양 원 | 청솔로 158 (청학동) | 오시환 | 19 | 25 | 23 |
| 하늘소리너싱홈요양원 | 계림로58번길 27 (청학동) | 채경희 | 15 | 23 | 23 |
| 축 복 전 문 요 양 원 | 용담로 115, 5층 (연수동, 파크타워) | 이명애 | 10 | 17 | 16 |
| 해 가 든 요 양 원 | 학나래로6번길 35, 2층 (선학동) | 정영춘 | 9 | 9 | 9 |
| 이 삭 요 양 원 | 계림로 111, 101동 302호 (청학동, 현대아파트) | 배윤서 | 7 | 9 | 9 |
| 연 수 요 양 원 | 면우금로 197, 203호 (청학동, 이리움2프라자) | 이기창 | 7 | 9 | 4 |
| 부 모 사 랑 요 양 원 | 앵고개로 250, 601호 (동춘동, 연수메디칼빌딩) | 곽예숙 | 8 | 9 | 8 |
| 송도사랑요양원1호점 | 옥련로 147, 301 (옥련동, 현프라자) | 박성희 | 9 | 9 | 9 |
| 송도사랑요양원2호점 | 옥련로 147, 302 (옥련동, 현프라자) | 이은채 | 10 | 9 | 9 |
| 꿈 꾸 는 요 양 원 | 솔밭로 20, 3 (동춘동, 해인빌딩) | 양정화 | 8 | 9 | 8 |
| 늘 푸 른 요 양 원 | 한나루로 154, 6층 (옥련동, 호성빌딩) | 이제환 | 7 | 9 | 11 |
| 가 족 사 랑 요 양 원 | 청능대로 93, 3층 304호 (청학동, 이리움프라자) | 한우철 | 8 | 9 | 9 |
| 청 량 산 요 양 원 | 벚꽃로 106, 501호(청학동) | 김향숙 | 4 | 9 | 0 |
| (A +) 송 도 요 양 원 | 컨벤시아대로 69, 8층(송도동) | 윤현옥 | 4 | 9 | 0 |
| 한 가 족 요 양 원 | 청능대로 71, 2층(청학동) | 김재희 | 6 | 25 | 3 |

다. 2020년도 추진계획

가정형편이 어렵거나 기타 부득이한 사정으로 식사를 거를 우려가 있는 결식우려 노인들에게 무료식사를 제공하고자 현재 연수동에 4개소, 청학동에 1개소, 선학동에 1개소, 송도동에 1개소의 무료급식소를 설치·운영하고 있으며 좋은 호응을 얻고 있다. 또한 5월 어버이날 기념 모범노인을 비롯한 노인복지 기여자 단체 포상을 하는 등 전통적인 미풍양속인 경로효친사상을 고취 시킬 계획이다.

2. 노인일자리

어르신이 활기차고 건강한 노후생활을 영위할 수 있도록 다양한 일자리·사회 활동을 지원하여 노인복지 향상에 기여하고자 한다.

가. 노인인구 현황

노인인구는 노인일자리 정책수립의 기본자료 확보수단이 되며, 노인인구 현황은 다음과 같다.

[65세 이상 노인인구 현황]

(단위 : 명)

| 연도별 | 구 별 | 전체 인구(A) | | | 65세 이상 인구(B) | | | 노인인구 비율(B / A) |
|------|-----|----------|---------|---------|--------------|--------|--------|----------------|
| | | 계 | 남 | 여 | 계 | 남 | 여 | |
| 2018 | | 346,359 | 172,298 | 174,061 | 31,227 | 13,348 | 17,879 | 9% |
| 2019 | | 366,550 | 182,374 | 184,176 | 34,346 | 14,983 | 19,363 | 9.4% |

나. 그간의 추진실적

1) 노인일자리 및 사회활동 지원사업 확대

인구고령화에 따른 유휴인력 증가로 건강하고 능력 있는 노인들의 사회적 일자리 제공이 요구되어 노인일자리 및 사회활동 지원 사업을 점차 확대해가고 있으며 2019년 총 3,724명의 어르신들이 참여하였다.

2) 노인일자리 수행기관 운영 현황

노인일자리 및 사회활동 지원사업이 점차 확대되고 있으며 전문적이고 체계적으로 개선 관리하고자 노인일자리 수행기관을 운영하고 있으며 2019년에는 총 4개 기관이 노인일자리 및 사회활동 지원 사업을 수행 하였다.

[노인일자리 수행기관 현황]

| 수행기관명 | 주소 | 예산 지원(천원) | 연락처 | 비 고 |
|--------------|----------|-----------|----------|------|
| 연수구청(노인장애인과) | 원인재로 115 | 997,062 | 749-7683 | 직접수행 |
| 연수구노인인력개발센터 | 청능대로 109 | 6,714,384 | 818-2111 | 위탁수행 |
| 연수구노인복지관 | 함박외로194 | 20,000 | 817-0060 | 위탁수행 |
| 송도노인복지관 | 송도교육로61 | 2,612,951 | 716-9919 | 위탁수행 |

다. 2020년도 추진계획

인구 대비 약 9.4%의 연수구 어르신들의 활기찬 노후생활을 지원하고, 노인복지 향상을 위한 전문적인 일자리사업 추진에 박차를 가하고자 한다.

아울러 일하기를 희망하는 노인에게 맞춤형 일자리를 (총 4,186개 / 전년대비 12.4% 증가) 공급하여 노인에게 소득창출 및 사회참여기회를 제공하고 일을 통한 적극적 사회참여, 소득보충 및 건강증진 등으로 노인문제 예방 및 사회적 비용을 절감할 계획이다.

3. 장애인복지

저소득장애인 생활안정지원, 장애인 재활지원, 장애인 사회참여 지원 및 촉진, 지속적인 장애인 편의시설 발굴을 통해 장애인이 살기 좋은 복지도시를 구현하며 장애인의 사회참여 확대를 통합사회를 건설하고자 한다.

가. 등록장애인 현황

등록장애인 현황은 장애인 복지에 대한 정책수립의 기본자료 확보수단이 되며, 2017년부터 2019년 등록장애인 현황은 다음과 같다.

[등록장애인 현황]

(단위 : 명)

| 연도별 | 구 분 | 계 | 지 체 | 시 각 | 청각 | 지적 | 정 신 | 뇌병변 | 신장 | 자폐 | 기 타 (간질 등) |
|------|--------|-------|-------|-------|-------|-----|-------|-----|-----|-----|------------|
| | | | | | | | | | | | |
| 2018 | 12,482 | 6,356 | 1,126 | 1,534 | 960 | 389 | 1,231 | 471 | 178 | 237 | |
| 2019 | 13,185 | 6,574 | 1,162 | 1,692 | 1,010 | 409 | 1,266 | 507 | 162 | 403 | |

나. 추진실적

1) 저소득장애인 복지 사업

가) 장애인 생활안정사업 지원

○ 장애인연금 지급 (5,539,602천원 / 20,708명)

- 지원 대상 : 18세 이상 중증장애인(장애등급 1급, 2급 및 3급 중복 장애)중 본인과 배우자의 소득인정액이 선정기준액 이하인 자

- 지원내용

| 자격 | | 급여 (기초급여+부가급여) | | | | | |
|------------------|---|----------------|-------------|------------|-----------|----------|-----------|
| 장애인연금 대상자 (기초급여) | 부가급여 대상자 | 연령(세) | 기초급여 | | | 부가급여 | |
| | | | 단독 | 부부인 경우 | | | 초과분 감액 여부 |
| | | | | 1인 수급 | 2인 모두 수급시 | | |
| 장애인 연금 | 기초(재가 / 생계, 의료수급) | 18~64 | 300,000원 | 240,000원 | X | 80,000원 | |
| | | 65이상 | - | - | - | 380,000원 | |
| 장애인 연금 | 차상위 계층 (급여특례 / 주거, 교육수급) ※ 생계·의료급여 수급자 제외 | 18~64 | 최고 300,000원 | 최고240,000원 | O | 70,000원 | |
| | | 65이상 | - | - | - | 70,000원 | |
| 장애인 연금 | 차상위 초과 | 18~64 | 최고254,760원 | 최고203,800원 | O | 20,000원 | |
| | | 65이상 | - | - | - | 40,000원 | |

○ 장애수당 지급 (931,280천원 / 23,059명)

- 장애수당 지원 대상

- 만18세 이상 경증장애인(3~6급)중 국민기초생활수급자 또는 차상위계층
- 급여액

(단위 : 원)

| 구분 | 생계·의료급여 수급자 | 주거·교육급여 수급자, 차상위계층 | 보장시설 수급자 (생계·의료급여 수급자) |
|------|-------------|--------------------|------------------------|
| 장애수당 | 40,000 | 40,000 | 20,000 |

- 장애아동수당 지원대상

- 만 18세 미만의 중증(1,2,3급중복), 경증(3~6급) 장애아동 중 국민기초생활수급자 또는 차상위계층
- 「초·중등교육법」 제2조에 따른 학교를 졸업한 다음 달에 중증장애 아동수당 수급자는 장애인연금 신청가능
- 급여액

(단위 : 원)

| 구분 | 생계·의료급여 수급자 | 주거·교육급여 수급자, 차상위계층 | 보장시설 수급자 (생계·의료급여 수급자) |
|----------|-------------|--------------------|------------------------|
| 중증장애아동수당 | 200,000 | 150,000 | 70,000 |
| 경증장애아동수당 | 100,000 | 100,000 | 20,000 |

- 중증장애인생계보조수당 지원대상

- 생계·의료급여 수급자로 재가 중증장애인(1·2·3급 중복)
- 지급액 : 3만원 / 월

○ 장애인의료비 지원 (126,406천원)

- 대 상 : 의료급여법에 의한 2종 수급권자인 등록장애인

건강보험의 차상위 본인부담 경감 대상자인 등록장애인 (만성질환 및 18세미만 장애인)

- 지원내용

- 1차 의료급여기관 진료
 - ▶ 본인부담금 1,500원 중 750원 지원(원내 직접 조제)
 - ▶ 본인부담금 1,000원 중 750원 지원(그 이외의 경우)
- 2차, 3차 의료급여기관 진료
 - ▶ 의료(요양)급여수가적용 본인부담진료비 15%(차상위 14%) 지원
- 국민건강보험공단에 분기별 사업비 예탁방식으로 진행

나) 장애인 등록진단비 지원 (4,578천원 / 133명)

- 대 상 : 국민기초생활보장법상의 수급자로서 신규 등록장애인 및 재판 정시기가 도래한 장애인과 장애인연금 신청 등으로 재진단을 받아야 하는 기존 등록장애인 중 수급자 및 차상위계층인 자

- 내 용

- 등록진단비 : 지적, 자폐성, 정신장애 4만원, 기타장애 1만5천원 지원
- 검 사 비 : 재진단비용 중 최대 10만원 범위에서 지원

다) 재활보조기구 교부 (13,243천원 / 35명)

- 대 상 : 등록장애인 중 국민기초생활보장 수급자 및 차상위계층 중 지체 뇌병변, 시각, 청각, 심장장애인

- 내 용 : 예산 범위 내에서 연2회 욕창 예방용 방석, 음성시계, 녹음 및 재생장치, 시각신호표시기, 진동시계, 양팔조작형 보행용 보조 기구, 음식 섭취용 보조기구 등 구입 지원

라) 장애인 생활신문 무료보급 (46,541천원 / 17,500가구)

- 대 상 : 연수구에 거주 중인 등록장애인 중 구독을 원하는 자

- 내 용 : 월 2회 장애인신문 보급으로 각종 복지시책에 관한 정보를 제공하여 복지 사각지대 해소

마) 장애인일자리사업 (878,365천원 / 69명)

- 대 상 : 만18세 이상 등록 장애인
- 유 형 : 일반형일자리(전일제 / 시간제),복지일자리(참여형 / 특수연계형)
- 내 용 : 취업취약계층인 장애인에게 일자리 제공을 통한 사회참여 기회 확대 및 소득보장 지원

2) 장애인단체 육성 지원

- 지체장애인협회 : 62,354천원 지원
- 인천뇌병변복지협회 : 3,000천원 지원
- 인천광역시농아인협회연수구지회 : 3,630천원 지원

3) 장애인편의시설 정비 및 강화

장애인·노인·임산부등의 편의시설 증진보장에 관한 법률에 따라 공공시설을 장애인에게 보다 안전하고 편리한 시설로 정비하여 시설의 이용가치를 증대시켜 장애인의 통행권 확보로 장애인의 사회활동 참여와 복지증진 도모 한다.

- 건축물 신축(용도변경)시 편의시설 설치 심의·현장 확인 강화

4) 장애인사회활동 및 자립생활 도모(장애인 활동보조지원 사업)

장애인복지법 제55조에 따라 신체적·정신적 이유로 원활한 일상생활과 사회활동이 어려운 장애인(누계 : 760명)에게 활동지원서비스를 제공함으로써, 장애인의 자립생활과 사회참여 증진한다.

- 대 상 : 만 6세 이상 ~ 만 65세 미만의 「장애인복지법」 상 등록 장애인
- 내 용 : 신변처리 지원, 가사지원, 일상생활 지원, 이동의 보조 등

5) 장애인복지 시설 운영 지원

장애인생활시설, 장애인지역사회재활시설, 장애인직업재활시설 등 시설 운영 지원을 통하여 주거 및 기본 생활 서비스를 제공하고 장애인에게 필요한 각종 상담 및 사회심리 교육 직업 의료재활 등 장애인의 지역사회생활에 필요한 종합적인 재활서비스를 제공하며, 장애에 대한 사회적 인식개선 사업을 수행하여 장애인의 복지 증진에 기여하였다.

또한 장애인복지시설 운영 전반에 대한 지도·감독 및 종사자 인권교육을 실시하여 장애인 인권보호와 투명하고 합리적인 시설 운영을 도모하고, 시설 안전점검을 수시로 실시하여 안전사고에 대한 경각심을 높이고, 안전사고 사전 예방을 위하여 노력하였으며, 시설 및 장비 기능보강 사업을 통하여 시설 운영 기능을 향상하여 장애인복지시설 이용 장애인의 권익 보장에 기여하였다.

6) 장애인 맞춤형주택 리모델링 사업

관내 저소득 재가장애인의 가정 내 생활 및 이동에 불편함이 없도록 장애유형, 장애정도, 행동특성에 적합하도록 맞춤형주택 리모델링 사업을 실시하여 주거용 편의시설 설치를 지원함으로써 장애인의 주거환경 개선 및 삶의 질 향상에 기여하였다.

다. 2020년도 추진계획

장애인연금 선정기준액 인상 및 기초급여액 인상으로 중증장애인의 생활안정을 도모하고, 사회참여 기회자체가 배제된 중증장애인에게 향후 일반 노동시장내 안정적 일자리로 진출하기 위한 기회 제공을 통해 장애인 복지일지리를 확대할 계획이다.

또한 신체적·정신적 이유로 원활한 일상생활과 사회활동이 어려운 장애인에게 활동보조서비스를 제공함으로써, 장애인의 자립생활과 사회참여 기회를 증진시킬 계획이며, 성장기의 장애아동의 감각적, 인지 기능 향상과 행동발달을 위해 적절한 발달재활 서비스를 제공하여 장애아동 양육가족의 경제적 부담을 경감 시킬 계획이다.

장애인의 이동편의를 도모하여 사회활동을 제고시키기 위해 지속적으로 장애인편의시설 정비와 건축물 신축 및 증축, 용도 변경 시 건축협의를 통한 현장 확인 및 장애인 전용주차구역 홍보를 더욱 강화할 계획이다.

제4절 여성아동

1. 여성복지

여성의 지역사회 참여확대, 여성 인적자원 개발강화, 한부모가정 복지증진사업 추진을 통한 지역 내 양성평등을 실현하고 행복하고 건강한 가정이 실현되는 사회 조성에 그 목적이 있다.

가. 여성복지 증진 사업

건강하고 행복한 가정을 만들기 위한 사업, 한부모 가정을 위한 상담 및 지원사업의 강화, 양성평등을 실현하고 여성의 지역사회 참여를 확대를 통한 여성 인적자원 개발강화 등 여성복지 증진사업 추진

1) 여성조직 운영

지방자치시대 및 세계화 시대를 맞이하여 여성들이 지역사회 자원 활동을 통해 자아실현 기회부여 및 지역사회 공동체 일원으로서 바람직한 사회참여를 확대하고 자신의 능력을 개발하며 여성의 역할을 더욱 증대해 나가기 위해 여성조직 활성화를 도모하였다. 또한, 여성의 잠재적 능력을 조직화하여 지역사회 활성화에 기여코자 9개의 여성단체로 여성단체협의회를 구성하여 여성단체 회원들 간의 정보 교류와 자치단체 사업지원 등 활동분야의 다각화로 여성참여 기회 증진으로 지역발전을 위한 하나의 밑거름이 되고 있다.

[여성단체협의회 구성현황]

| 단체명 | 회장 | 단체명 | 회장 |
|------------------|-------|--------------|-------|
| 송도소방서 미래여성 | 신 경 순 | 김미라 예술단 | 김 미 라 |
| 대한어머니회 연구부지회 | 정 정 순 | 능허대국악예술단 | 김 용 녀 |
| (사)한국원자력여성 연구부지회 | 박 문 순 | 한마음재가복노인복지센터 | 배 진 숙 |
| 연수구 재향군인회여성회 | 임 선 순 | 몸짓프로젝트 | 한 소 영 |
| 주부환경연합 연구부지회 | 김 훈 화 | | |

[여성단체가 추진한 사회단체 보조금 지원사업]

| 단체명 | 사업명 | 활동내역 |
|-------------|---------------|--|
| 여성단체 협의회 | 무의탁어르신 합동 산수연 | 무의탁 저소득 어르신 합동고회연을 베풀어 가족같은 친밀함으로 외로움을 달래고 건강을 기원함 |
| | 행복한가정 만들기 쇼 | 인생역전, 성공담, 자녀이야기, 꿈 등 다양한 소재로 이야기 하여 같이 느끼고 감동하는 이야기 쇼 |

나. 저소득, 한부모가정 복지 증진 사업

1) 한부모가족 복지시설 운영

생활이 어려운 무주택 저소득 모자 및 미혼모가정을 일정기간 입소, 보호하여 기본 생계 보장과 퇴소 후 자립기반을 조성 지원하기 위한 시설로 주거지원 및 생계지원 외에도 자녀들에 대한 공부방이나 상담교실 등을 운영하고 있다.

[한부모가족 복지시설 현황]

| 시설명 | 소재지 | 대표자 | 정원 | 현원 | 종사자수 |
|--------------|-------------|-------|----------|----------|------|
| 푸르미 Mom&kids | 청솔로 51 | 이 선 민 | 30세대 80명 | 18세대 41명 | 5 |
| 모니카의 집 | 청량로184번길 16 | 이 미 숙 | 15세대 30명 | 7세대 15명 | 3 |

[한부모가족 복지시설 지원내역]

(단위 : 명 / 천원)

| 연도 | 시설수 | 입소인원 (평균인원) | 재원별(천원) | | | 비고 |
|------|-----|----------------|---------|---------|---------|-------|
| | | | 계 | 국비 | 지방비 | |
| 2019 | 2 | 55 | 644,518 | 29,001 | 615,188 | 구비336 |
| 2020 | 2 | 57 | 828,422 | 109,765 | 718,461 | 구비196 |

*한부모복지시설(푸르미맘앤키즈) 2020년 기능보강비 지원으로 전체 예산 증가

다. 2020년도 추진계획

양성평등사회 조성하고 여성능력개발로 사회참여 활성화를 지속 추진하고, 다문화가족을 위한 프로그램을 지원하며, 저소득 한부모가정의 복지향상을 위한 아동양육비 지원으로 여성복지정책을 아래와 같이 펼쳐 나갈 계획이다.

- 1) 양성평등사회 조성을 위해 '성별영향분석평가' 사업을 추진하고 양성평등기금 공모사업을 통하여 양성평등의 촉진, 여성의 사회참여 확대와 인권보호 및 권익증진을 위한 사업, 외국인·다문화의 사회통합 사업 등을 확대 운영할 예정이다.
- 2) 건강하고 행복한 가정 육성을 위해 건강가정지원센터를 통한 맞춤형 가족서비스를 제공하고 아이돌봄 지원사업으로 시설보육의 사각지대를 해소하고자 한다. 또한, 한부모가족의 생활안정 및 자립기반을 조성할 수 있도록 지원하고 다문화가족의 안정적인 정착지원을 위한 다양한 프로그램을 제공하는 등 여성복지정책을 펼쳐 나갈 계획이다.

2. 여성친화도시조성

여성친화도시 지역정책에 여성과 남성이 평등하게 참여하고 여성의 역량강화, 돌봄 및 안전이 구현되도록 정책을 운영하는 지역을 조성하는 데 그 목적이 있다. 여성친화도시에서의 “여성”은 사회적 약자를 대변하는 상징적인 의미이며 아동, 청소년, 장애인, 노인 등에 대한 배려를 포함하여 만들어가는 도시를 조성해 나가고자 한다.

가. 여성친화도시 조성을 위한 사업 추진

1) 여성인재 양성을 통한 사회참여 및 양성평등 구현

여성의 능력개발과 사회참여를 활성화 하고 양성평등사회 조성을 위한 사업을 아래와 같이 추진하였다.

[주요사업 실적]

| 사업명 | 사업실적 |
|--|--|
| 양성평등주간기념 「양성공감·폭력예방 연수구와 함께」 개최 | <ul style="list-style-type: none"> ○ 「양성공감·폭력예방 연수구와 함께」 실시 <ul style="list-style-type: none"> - 일 시 : 2019. 7. 3. (수) / 2019.7.5.(금) - 장 소 : 연수구청(연수아트홀, 송죽원,대회의실) - 내 용 : 유공자표창, 양성평등 문화 확산 홍보부스 운영, 연수구 행복나눔 아카데미 연계 유명강사 초청강연, 폭력예방 북 토크 콘서트 개최 - 참석자 : 지역주민 등 200여 명 - 소요예산 : 1,490천원 |
| 여성안심무인택배함 설치·확대 | <ul style="list-style-type: none"> ○ 여성안심무인택배함 8개소 운영실적 <ul style="list-style-type: none"> - 연수1동 행정복지센터 : 1,914건 - 연수구보건소 : 974건 - 연수도서관 : 1,408건 - 선학별빛도서관 : 552건 - 청학동514-3도로 : 376건 - 함박마을 좌측입구('19.11.28 설치) : 4건 - 길마산사거리 버스정류장('19.11.28 설치) : 10건 - 송도역 맞은편 버스정류장('19.11.28 설치) : 12건 * 2020년 1개소 추가 설치('20.6월) : 함박종합사회복지관 |

3. 외국인 및 다문화가족 지원

외국인 및 다문화가족 주민에게 안정적인 가족생활을 영위하고, 지역사회 구성원으로서 더불어 살아갈 수 있도록 제반 환경을 조성하는 데 그 목적이 있다.

가. 외국인 및 다문화 가족에 대한 지원

1) 다양한 문화의 수용과 공존을 위한 외국인주민 지원

외국인 주민의 양적 증대와 질적 변화로 인해, 외국인주민에 대한 관리와 통제를 넘어 자립과 참여를 기반으로 하는 지역 사회통합 정책이 필요함. 또한 문화 다양성의 수용과 공존을 위한 맞춤형 행정서비스지원으로 사회통합정책을 도모하여 한국정착을 위한 안정적인 기반 조성.

○ 맞춤형 프로그램 운영 실적

| 사업명 | 예산 | 운영실적 |
|--------------|----------|--------------------------------------|
| 계 | 66,380천원 | |
| 한국어교실 | 16,400천원 | 까리따스 이주민문화센터주5회(화수목금일) |
| 가족·영유아프로그램운영 | 6,800천원 | 가족프로그램(외국국적동포) 연10회 영유아프로그램 연 30회 |
| 생활안정교육 | 580천원 | 생활법률 강의 : 연 2회 / 연 60여명 |
| 상담관리원 인건비 | 42,600천원 | 함박공동육아나눔터, 까리따스이주민문화센터 각1명 인건비 |

2) 건강한 가정육성 및 다문화사회 통합

건강가정지원센터와 다문화가족지원센터의 통합 운영으로 수요자 중심의 서비스 전달체계로 구축하여 맞춤형 가족지원서비스를 제공하고 가족의 안정성 및 가족관계를 증진하였다.

또한 양육자의 야근·출장·질병 등 일시적이고 긴급한 돌봄이 필요한 가정에 아이돌보미 서비스를 제공함으로써 가족의 아동양육 부담을 경감시키고, 중장년여성에 대한 사회적 일자리를 제공하고자 하였다. 아울러 다문화가족의 안정적인 정착 지원과 다문화가족 자녀의 건강한 성장환경 조성으로 삶의 질 향상을 꾀하고자 하였다.

〈건강가정·다문화가족지원센터 주요사업 실적〉

○ 건강가정지원

| 사업명 | | 내용 | 2019년 실적 | 2019년 예산 | |
|--------------------------------|---|---|--|-----------------|--|
| 건강가정 다문화가족 지원센터 사업 운영 | 센터운영비 | 인건비 및 운영비 지원 및 가족관계, 가족돌봄, 가족생활, 가족과 함께 하는 지역 공동체 사업 등 실시 | | 361,244 | |
| | 자체사업 | 가족관계 | 부모역할지원, 부부역할지원, 다문화가족관계 향상지원, 가족상담, 다문화가족 자녀성장지 | 참여인원 42,474명 | |
| | | 가족돌봄 | 가족역량강화지원 | | |
| | | 가족생활 | 맞벌이가정 일가정양립지원, 다문화가족 초기정착지원, 결혼이민자 통번역 지원, 결혼이민자 취업지원 | | |
| | | 가족과 함께하는 지역공동체 | 가족봉사단(다문화가족나눔봉사단), 가족사랑의날, 다문화가족교류·소통공간 운영, 결혼이민자 정착단계별 지원 패키지, 인식개선 및 공동체의식, 가족친화문화프로그램 | | |
| | | 가족생활 | 맞벌이가정 일가정양립지원, 다문화가족 초기정착지원, 결혼이민자 통번역 지원, 결혼이민자 취업지원 | | |
| 아이돌봄 지원 | 아이돌봄 양성교육 / 보수교육관리, 아이돌봄미연계 / 파견 서비스 | 2,308세대 2,308명 | 12,000 | | |
| 공동육아나눔터 운영 | 육아 돌봄공간 제공 및 육아정보공유, 공동육아품앗이 인건비 및 사업비 지원 | 6,327세대 13,283명 | 84,880 | | |

○ 공동육아나눔터 현황

(2019년 12월말 기준) / (단위 : 명)

| 시설 수 | | | | 공동육아나눔터이용인원 (연인원) | | | 상시프로그램 | | 자녀돌봄품앗이 | | 홍보 건수 |
|------|-----|----|----|-------------------|-------|-------|--------|-------|---------|-----|-------|
| 합계 | 기운영 | 신규 | 폐소 | 합계 | 보호자 | 자녀 | 건수 | 인원 | 그룹수 | 인원 | |
| 2 | 2 | - | - | 18,081 | 8,587 | 9,494 | 128 | 1,538 | 14 | 150 | 334 |

* 공동육아나눔터 운영회의 : 4회 // * 자녀돌봄 품앗이 전체모임 : 3회
* 자녀돌봄 품앗이 리더양성교육 : 8회 // * 자녀돌봄 품앗이 정례회의 : 4회

○ 아이돌봄미 이용자 현황 및 실적

(2019년 12월말 기준) / (단위 : 명)

| 구분 | 회원가입 | 시간제 (미취학) | 시간제 (취학) | 종일제 | 정부지원가구 (연계) | 정부미지원가구 (연계) |
|-----|-------|-----------|----------|-----|-------------|--------------|
| 가구수 | 1,456 | 194 | 49 | 25 | 190 | 98 |
| 아동수 | 2,308 | 289 | 78 | 28 | 291 | 104 |

○ 아이돌봄미 현황

(2019년 12월말 기준) / (단위 : 명)

| 양성교육 신규이수 돌봄미수 | 소속돌봄미 수 | 실활동 돌봄미수 |
|-----------------|---------|----------|
| 27 (자격증 소지자 포함) | 124 | 133 |

○ 다문화가족지원

(2019년 12월말 기준) / (단위 : 명)

| 사업명 | | 내용 | 2019년 |
|--------------------------|--------------|--|-----------------------|
| 지역 특화형 다문화가족 지원 사업 | 다문화이해하기 동반체험 | 다문화 및 비다문화 가족 단위 체험활동 | 264 |
| | 찾아가는 사회통합교육 | 지역내 교육기관 대상 다문화이해교육 및 감수성 향상 교육 | 학교 및 청소년 수련관대상 학생 640 |
| | 다어울림 페스티벌 | 다문화가족 다어울림 가족축제 | 1,000여명 |
| 한국어교육운영 | | 결혼이민자 및 외국인을 위한 1~4단계별한국어 교육 | 5,103 |
| 다문화아동 발달장애 정밀검사 지원 | | 다문화가족 아동발달장애 정밀 검사비 및 치료비지원 1인1,000천원 | 3 |
| 다문화가족 특화사업 | 방문교육 | 다문화가정 방문을 통하여 자녀양육 및 자녀생활 등 맞춤형 서비스 제공 | 1,960 |
| | 결혼이민자 통번역지원 | 결혼이민자 의사소통 지원을 위한 통번역서비스 제공 | 정보제공 및 통번역 1,869 |
| | 언어발달 | 다문화가족 자녀 언어발달 지원 | 1,515 |
| | 이중언어 환경조성 | 가족내 이중언어환경조성을 위한 부모,자녀교육 및 자조모임 | 이중언어활용 : 39 |
| 다문화가족자녀 멘토링 사업 | | 다문화가족 자녀(멘티)와 관내 대학생(멘토)을 연계한 학습 및 정착 지원 | 34회 / 353 |

나. 2020년 추진계획

(단위 : 천원)

| 사업분야 | 지원 사업 | 예산 |
|----------------------|---|---------|
| 건강가정 및 다문화가족지원 | 건강가정 다문화가족지원센터(6층)임대료(19,800천원), 함박공동육아나눔터관리비(11,880천원), 건강가정다문화가족지원센터 종사자 사회복지사 보수교육비지원(504천원) 등 | 32,184 |
| 위기가족 상담 프로그램 운영 | 위기가족 전문상담, 학대아동 모래놀이치료 등 집단상담프로그램등 | 24,000 |
| 건강가정다문화가족지원센터 운영비 지원 | 인건비 및 운영비 지원 및 가족관계, 가족돌봄, 가족생활, 가족과 함께하는 지역 공동체 사업 등 실시 | 408,300 |

| 사업분야 | 지원사업 | 예산 |
|----------------------------|--|-----------|
| 사회복지사 보수교육비 지원 | 연1회 센터 사회복지사 보수 교육비 1명*28천원*17명 | 504 |
| 건강가정중사자 장려수당 | 건강가족지원센터 중사자 1인*150,000원*12명*12월 | 21,600 |
| 다문화가족중사자 장려수당 | * 다문화담당중사자수당(12,600천원) * 복지점수(1,500천원) * 건강검진(800천원) | 14,500 |
| 취약위기가족지원 | * 취약위기가족 사례관리, 상담치료, 자녀부모교육, 자조모임 등 | 100,200 |
| 한부모가족지원 (한부모가족역량지원) | *한부모가족 지역사회 자원활용 연계, 20가정 부모교육, 가족관계, 자녀양육교육, 한부모자녀연수(캠프지원)프로그램 | 13,000 |
| 아이돌봄 지원 | * 아이돌봄활동 수당, 아이돌봄관리비 전담인력 4명 인건비, 행정부대 경비 등 | 1,360,000 |
| 외국국적동포지원사업 | 외국이주민 공동육아공간 제공 및 육아정보공유, 가족품앗이 구성 | 68,080 |
| 함박.송도 공동육아나눔터 및 가족품앗이 운영지원 | 외국이주민 공동육아공간 제공 및 육아정보공유, 가족품앗이 구성 | 98,890 |
| 한국어교육 | 결혼이민자 및 외국인을 위한 1~4단계별한국어 교육 | 24,500 |
| 다문화아동 발달장애 정밀검사 지원 | 다문화가족 아동 발달장애 정밀검사비 및 치료비 지원 | 2,000 |
| 다문화이해하기동반체험 | 다문화 및 비 다문화 가족단위 체험활동 | 5,756 |
| 찾아가는 사회통합 교육 | 지역내 교육기관 대상 다문화이해교육 및 감수성 향상 교육 | 5,756 |
| 방문교육 지원 사업 | 다문화가정 방문을 통하여 자녀양육 및 자녀생활 등 맞춤형 서비스 제공 | 98,244 |
| 결혼이민자통·번역 지원 | 결혼이민자 의사소통 지원을 위한 통번역서비스 제공 | 27,509 |
| 자녀 언어발달지원 | 다문화가족 자녀 언어발달 지원 | 32,820 |
| 이중언어 가족환경 조성 | 가족내 이중언어환경조성을 위한 부모,자녀교육 및 자조모임 | 28,352 |
| 다문화가족 사례관리 | 다문화가족 취약계층 사례관리 | 30,649 |
| 다문화가족자녀 멘토링 사업 | 다문화가족 자녀(멘티)와 관내 대학생(멘토)을 연계한 학습과 문화체험 활동을 함께 하며 학습 정서 및 심리정서 지원 | 9,440 |
| 사춘기자녀를 둔 다문화가족 캠프 지원 | 사춘기자녀 10가정 35명 가정의 가족과의 관계개선을 위한 다양한 방법을 체험하여 문제점 해결 | 5,530 |
| 다문화가족 행복프로그램 | 결혼이민자 자조모임 4개팀 활성화 (집단활동, 자녀양육, 생활정보등) | 3,200 |
| 결혼이민자 일자리지원 연계사업 | 결혼이민자 역량강화를 통해 사회·경제적 참여 확대(강사양성, 강사교육비등) | 3,776 |
| 찾아가는 결혼이주여성 다이음 사업 | 결혼이주여성들이 지역사회 다문화활동가로 참여하여 유치원, 어린이집 아동복지센터, 학교, 시설 등 다양한 지역공동체를 | 3,000 |

4. 청소년 보호 및 육성

현대사회는 사회구조가 복잡 다양하며 개인주의와 스마트폰 사용으로 개인 간의 대화가 단절되어 우리의 청소년들이 갈등과 혼란으로 각종 유해환경의 유혹으로부터 쉽게 넘어갈 수 있는 유해요소가 주변에 널리 분포되어 있다.

따라서 외부 유해환경 요소로부터 청소년들을 내일의 주역으로 자랄 수 있도록 올바르게 이끌어주고, 청소년 시기의 욕구를 충족시켜 줄 청소년 프로그램을 보급·활성화하여 우리 청소년들이 건전한 사회의 일원이 될 수 있도록 청소년 보호·육성에 적극적으로 관심과 노력을 가져야 할 것이다.

가. 청소년 보호

1) 청소년 유해업소 현황

(단위 : 개소)

| 청소년 인구 | 유해업소 계 | 유흥주점 | 단란주점 | 일반음식점 | 휴게음식점 | 이용 | 숙박 | 노래연습장 | 비디오감상실 | 게임pc제공업 |
|--------|--------|------|------|-------|-------|----|----|-------|--------|---------|
| 70,362 | 5,946 | 84 | 34 | 3,220 | 887 | 58 | 67 | 274 | 2 | 1,301 |

2) 청소년 유해업소 단속 실적

○ 단속현황

- 청소년유해환경감시단 : 40회 800여개 업소 지도 단속 실시
- 시민명예감시원 : 96회 1,380여개 업소 지도 단속 실시

나. 청소년시설 운영

1) 청소년시설 현황 및 운영 실적

○ 청소년수련관

- 현 황

| 명칭 | 위치 | 규모 | 운영단체 | 종사자 현황 |
|------------|----------|---------------------|--|-------------------------|
| 연수구 청소년수련관 | 앵고개로 132 | 지하1층, 지상3층 (1,752㎡) | (재)가톨릭아동청소년재단 (위탁일자 : 2017.1.1.~2019.12.31.) | - 관장 : 1명 - 직원 : 12명 |

- 이용실적 (단위 : 명)

| 계 | 청소년 | 지역주민 | 비고 |
|--------|--------|-------|---------------|
| 52,432 | 49,440 | 2,992 | 청소년이용률 94.29% |

○ 청소년문화의집

- 현 황

| 명칭 | 위치 | 규모 | 운영단체 | 종사자 현황 |
|------------|--------------|-----------------|--|------------------------|
| 연수 청소년문화의집 | 비류대로 299, 3층 | 1개층 (1,067.49㎡) | (재)푸른나무재단 (위탁일자 : 2018.2.19.~2020.12.31) | - 관장 : 1명 - 직원 : 9명 |

- 이용실적 (단위 : 명)

| 계 | 청소년 | 지역주민 | 비고 |
|--------|--------|-------|---------------|
| 39,549 | 39,276 | 1,273 | 청소년이용률 99.30% |

○ 청소년진로지원센터

- 현 황

| 명칭 | 위치 | 규모 | 운영단체 | 종사자 현황 |
|--------------|----------|----------------|---|------------------------|
| 연수구청소년진로지원센터 | 앵고개로 235 | 지상3층 (650.47㎡) | (재)가톨릭아동청소년재단 (위탁일자 : 2018.2.23.~2019.12.31.) | - 관장 : 1명 - 직원 : 5명 |

- 이용실적 (단위 : 명)

| 계 | 청소년 | 지역주민 | 비고 |
|--------|--------|-------|---------------|
| 23,933 | 21,159 | 2,774 | 청소년이용률 88.40% |

○ 청소년상담복지센터

- 현 황

| 명칭 | 위치 | 규모 | 운영단체 | 종사자 현황 |
|--------------|--------------------------|--------|--|--|
| 연수구청소년상담복지센터 | 원인재로 283, 연수3동 행정복지센터 4층 | 116.8㎡ | (재)가톨릭아동청소년재단 (위탁일자 : 2017.1.1~2019.12.31) | - 센터장 : 1명 - 직 원 : 4명 - 청소년 동반자 : 5명 |

- 운영실적 (단위 : 건)

| 계 | 상담 정서적 지원 | 사회적 보호 | 기초생활 경제지원 | 교육 및 학업지원 | 자활 지원 | 의료 지원 | 법률자문 권리구제 | 여가 문화 |
|-------|-----------|--------|-----------|-----------|-------|-------|-----------|-------|
| 9,144 | 7,885 | 13 | 1,208 | 5 | 0 | 28 | 0 | 5 |

○ 학교밖청소년지원센터

- 현 황

| 명칭 | 위치 | 규모 | 운영단체 | 종사자 현황 |
|----------------|--------------|--------|--|--------------------------|
| 연수구학교밖 청소년지원센터 | 비류대로 429, 4층 | 182.3㎡ | (재)가톨릭아동청소년재단 (위탁일자 : 2017.1.1~2019.12.31) | - 센터장 : 1명 - 직 원 : 5명 |

- 운영실적 (단위 : 건)

| 구분 | 발굴·연계 청소년 | 수혜 청소년 (A) | 성 과(B) | | |
|-----|-----------|------------|--------|------|------|
| | | | 소계 | 학업복귀 | 사회진입 |
| 총 계 | 455 | 447 | 187 | 134 | 53 |

다. 2020년 추진계획

| 사업명 | 예산(천원) | 주요내용 |
|-------------------|---------|------------------------------|
| 청소년 열린문화 축제 | 12,000 | 능허대청소년축제 지원 |
| 청소년 동아리 지원 | 12,500 | 관내 우수한 청소년 동아리 선정·지원 |
| 청소년 국제 교류 | 40,000 | 글로벌 문화체험 프로그램 지원 |
| 청소년수련관 운영 | 590,676 | 청소년수련관 위탁 운영비 및 프로그램 지원 |
| 청소년지도사 배치지원 | 63,616 | 공공청소년수련시설에 청소년지도사 배치 지원 |
| 청소년 방과후아카데미 운영 | 410,521 | 저소득 청소년의 방과후 학습 및 생활지도 |
| 청소년수련시설 진로프로그램 운영 | 25,000 | 청소년수련시설 내 진로 체험 및 탐색 프로그램 지원 |
| 수련시설 청소년운영위원회 지원 | 4,000 | 청소년수련시설 내 청소년으로 구성된 위원회 지원 |
| 청소년 진로지원센터 운영 | 394,000 | 청소년진로지원센터 위탁 운영비 및 프로그램 지원 |
| 청소년 문화의집 운영 | 412,254 | 청소년문화의집 위탁 운영비 및 프로그램 지원 |
| 청소년통합지원체계 운영 | 102,862 | 위기청소년 및 취약계층 청소년 통합지원 |
| 청소년상담복지센터 운영 | 118,525 | 상담복지센터 운영비 및 상담 지원 |

[2019년도 소년소녀가정세대 현황]

(단위 : 명)

| 구분 | | 인원 | | | 취학현황 | | | | | |
|-----|-----|----|---|---|------|-----|---|---|---|----|
| 세대수 | 세대원 | 계 | 남 | 여 | 계 | 미취학 | 초 | 중 | 고 | 기타 |
| - | - | - | - | - | - | - | - | - | - | - |

[2019년도 가정위탁세대 현황]

(단위 : 명)

| 구분 | | 인원 | | | 내용 | | | | | |
|------|-----|----|----|----|----|-----|---|---|---|----|
| 세대수 | 세대원 | 계 | 남 | 여 | 계 | 미취학 | 초 | 중 | 고 | 기타 |
| 35세대 | 35 | 35 | 18 | 17 | 35 | 3 | 6 | 5 | 9 | 12 |

[2019년 소년소녀가정 및 가정위탁가정 지원 내역]

(단위 : 천원)

| 구분 | 계 | 양육비 | 수련회비 및 수학여행비 | 학원비 | 자립정착금 | 대학격려금 |
|-------|--------|--------|--------------|-------|-------|-------|
| 2018년 | 52,230 | 40,680 | 3,150 | 400 | - | 8,000 |
| 2019년 | 75,120 | 59,250 | 3,420 | 7,250 | 5,000 | 200 |

2) 방과후 교실 운영

저소득 맞벌이 가정 자녀에 대하여 방과후 보호공간을 마련, 보육서비스를 제공함으로써 건전한 아동육성 도모 및 맞벌이가정 아동의 방과후 보호로 부모의 안정적 경제활동을 지원하고 있다.

[초등학생 방과후교실 운영 현황]

| 지역 | 소재지 | 연락처 | 정원 | 종사자수 | 위탁법인 | 개소일 |
|------|-----------|----------|-----|---------------|-----------------------------------|----------|
| 선학동 | 선학로 14 | 813-6453 | 40명 | 교사 2명, 취사원 1명 | 월드비전 선학종합사회복지관 | 2003. 9. |
| 연수2동 | 원인재로 212 | 811-8012 | 40명 | | 대한불교조계종사회복지재단 연수종합사회복지관 | 2004. 3. |
| 연수3동 | 원인재로 315 | 813-2791 | 40명 | | 사회복지법인 기독교 대한감리회 사회복지재단 세화종합사회복지관 | 2004. 7. |
| 청학동 | 청학로6번길 59 | 833-0001 | 40명 | | 청학동 나눔의교실 운영위원회 | 2004. 7. |

| 사업명 | 예산(천원) | 주요내용 |
|---------------------|---------|--------------------------------|
| 청소년 동반자 프로그램 운영 | 87,687 | 위기청소년에게 상담 및 맞춤서비스 지원 |
| 학교밖청소년지원센터 운영 | 249,773 | 지원센터 운영비 및 학교 밖 청소년 발굴·지원 |
| 학교밖청소년 급식지원 | 8,640 | 학교 밖 청소년에게 급식(1일 1식) 지원 |
| 학교밖청소년 프로그램비 지원 | 6,000 | 학교 밖 청소년에게 종합적인 진로, 경제교육 지원 |
| 학교밖청소년 종사자 처우개선비 지원 | 2,780 | 학교밖청소년지원센터 종사자 수당 지급 위한 비용 지원 |
| 학교폭력 예방 | 860 | 학교폭력 예방사업 및 학교폭력대책지역협의회 운영 |
| 청소년 유해업소 지도 | 5,090 | 청소년 유해업소 지도 및 단속 |
| 시민명예감시원 활동비 지원 | 7,920 | 명예감시원의 청소년 유해환경 지도·단속활동 |
| 건전청소년 육성 지원 | 5,670 | 청소년증 발급 및 모범 청소년 발굴, 표창장 수여 |
| 청소년육성위원회 운영 | 2,040 | 청소년 보호 및 육성을 위한 청소년육성위원회 운영 |
| 청소년참여위원회 지원 | 2,980 | 청소년 자치위원회 운영으로 자발적인 청소년 참여 확대 |
| 청소년 특별지원 | 10,430 | 학업중단 등 위기청소년 지원 |
| 청소년유해환경감시단 지원 | 6,000 | 감시단 운영하여 청소년의 선도, 보호 및 유해환경 정화 |
| 청소년 건강지원 | 60,000 | 저소득층 여성청소년에게 위생용품 지원 |

5. 아동복지

아동이 건강하고 행복하게 성장할 수 있도록 아동의 기본적 권리보호와 복지를 증진시키고, 저소득 가정의 아동들에게 돌봄서비스 및 문화체험의 기회를 제공하는 등 지역실정과 아동의 가정환경, 욕구에 맞는 복지서비스 제공하여 건전한 아동육성 도모

가. 아동복지 증진 사업

1) 소년소녀가정 및 가정위탁세대 지원

부모의 사망, 이혼, 질병, 심신장애, 가출, 복역 등으로 인하여 만 18세 미만의 아동이 실질적으로 가정을 이끌어 가고 있는 세대에 대하여 생활보호를 해줌으로써 자립능력을 배양하고 건전한 사회인으로 성장할 수 있도록 육성 지원하고 있으며, 요보호아동을 보호·양육하기를 희망하는 가정에 위탁함으로 가정적인 분위기에서 건전한 사회인으로 자랄 수 있도록 지원하고 있다.

[초등학생 방과후교실 지원 내역]

(단위 : 천원)

| 구분 | 계 | 인건비 | 운영비 | 교재구입비 및 체험학습비 | 비고 |
|-------|---------|---------|---------|---------------|-------------------------|
| 2018년 | 486,857 | 316,617 | 158,240 | 12,000 | 보육프로그램 운영, 석식 및 간식제공 |
| 2019년 | 509,004 | 338,764 | 158,240 | 12,000 | |

3) 결식아동 급식지원

가정빈곤, 가족해체, 보호자(부모)의 실직·질병 등 여러 가지 사유로 인해 가정에서 끼니를 거르거나 먹는다고 해도 필요한 영양을 충분히 공급받지 못하는 저소득층 아동의 건강한 성장을 위하여 다양한 식사방법을 통해 급식을 제공하고 있다.

[2019년도 결식아동 급식지원 현황]

(단위 : 명, 천원)

| 구분 | 지원 인원 | 지원 금액 | 취학현황 | | | | | |
|-------|-------|---------|-------|-----|-----|-----|-----|----|
| | | | 계 | 미취학 | 초 | 중 | 고 | 기타 |
| 2018년 | 1,037 | 863,819 | 1,037 | 13 | 554 | 217 | 245 | 8 |
| 2019년 | 1,036 | 921,932 | 1,036 | 21 | 573 | 230 | 205 | 7 |

4) 국내입양아동 양육지원

보호자로부터 이탈된 아동을 입양한 가정에 대하여 경제적·제도적 지원을 함으로써, 국내입양 활성화를 도모하고 있다.

[2019년도 국내입양가정 지원현황]

(단위 : 명, 천원)

| 구분 | 세대수 | 지원인원 | 성 별 | | | 지원금액 |
|-------|-------|------|-----|----|----|---------|
| | | | 계 | 남 | 여 | |
| 2018년 | 103세대 | 105 | 105 | 25 | 80 | 191,850 |
| 2019년 | 105세대 | 110 | 110 | 25 | 85 | 192,300 |

나. 2020년도 추진 계획

요보호아동(소년소녀가정, 가정위탁가정)에 대한 지원을 확대하고, 민·관이 협조체계를 구축하여 지역실정과 아동의 가정환경과 욕구에 맞는 급식을 효율적으로 제공하며, 지역아동센터 및 방과후 공부방의 내실화를 통해 지역사회 아동의 보호·교육, 건전한 놀이와 지역사회와의 연계 등 아동의 건전한 육성을 위한 종합적인 아동복지서비스를 제공토록 해나갈 것이다.

6. 드림스타트사업

취약계층 아동을 적극 발굴하여 아동의 발달영역별 맞춤형 통합서비스를 제공하고 지역자원을 적극 연계하여 아동의 건강한 성장·발달을 도모, 공평한 출발기회를 보장함으로써 건강하고 행복한 사회구성원으로 성장할 수 있도록 지원하는데 그 목적이 있다.

가. 2019년 성과

1) 취약계층 아동 발굴 및 사례관리

2010년 12월 개소 이후 2011년에 대상 아동 349명 발굴을 시작으로 2012년에는 376명, 2013년에는 469명, 2014년에는 435명, 2015년에는 336명, 2016년에는 367명, 2017년에는 352명, 2018년에는 329명의 취약계층 아동들을 발굴하였고, 2019년에는 314명의 아동을 대상으로 아동통합사례관리사의 주기적 가정방문과 상담을 통해 대상아동과 가정 내 문제 해결 방안을 모색하기 위한 노력을 기울였다.

[드림스타트 사례관리 아동 현황]

(2019.12.31.기준)

| 구분 | 계 | 옥련1 | 옥련2 | 선학 | 연수1 | 연수2 | 연수3 | 청학 | 동춘 | 송도 |
|--------|-------|--------|-------|--------|--------|-------|-------|--------|-------|-------|
| 아동수(명) | 314 | 39 | 17 | 41 | 73 | 31 | 23 | 71 | 18 | 1 |
| (비율)% | (100) | (12.4) | (5.4) | (13.1) | (23.2) | (9.9) | (7.3) | (22.6) | (5.7) | (0.3) |

2) 분야별 맞춤형 서비스 제공

아동의 분야별 성장발달을 위한 맞춤형 서비스를 지원, 대상아동 314명에 대해 연간 총 36개의 세부 프로그램이 운영되었다. 신체·건강 분야에서는 치과치료비 지원, 한방종합서비스 지원, 수영·농구 스포츠 활동 지원 등 아동의 건강한 성장 및 신체발달 증진을 도모하였다. 인지·언어 분야에서는 기초학습 교실 등을 운영하여 아동의 의사소통 및 기초학습 능력을 강화하였다. 또한, 정서·행동 분야 프로그램을 운영하여 아이들의 정서발달을 도모하였고 부모·가족 분야 프로그램을 활성화하여 가족관계를 증진시키고, 부모의 양육기술을 지원하였다.

[맞춤형 프로그램 제공 내역]

| 분야(36개) | 사업명 | 지원내역(천원) |
|---------------|---|----------|
| 신체 / 건강 (11개) | 안경구입비, 치과치료비 지원, 가정 방역서비스, 스포츠활동 지원(수영, 농구), 한방종합서비스 지원 | 34,210 |

| | | |
|---------------|---|--------|
| 인지 / 언어 (9개) | 기초학습교실, 영어교실, 대학생 멘토링 프로그램, 가정 방문 동화책 읽어주기 | 65,050 |
| 정서 / 행동 (4개) | 심리미술치료 지원, 연수 드림 브라스밴드, 정신 건강치료 지원 | 93,865 |
| 부모 / 가족 (12개) | 가족영화관람, 부모교육, 찾아가는 양육코칭, 가족 캠프, 교과연계 체험학습 즐거운학교 | 57,294 |

3) 드림스타트 직원 역량강화 및 지역사회 내 아동복지서비스 구축

드림스타트 직원 및 아동통합사례관리사의 전문성과 역량 강화를 위해 드림스타트 전문화 교육 및 아동학대 예방 등 교육을 해당자 전원 100% 수료하고, 슈퍼비전을 실시하였다. 또 사례회의를 실시하고 아동복지업무 유관기관과의 원활한 연계체계를 구축하였다.

[역량강화실적]

| 드림스타트 신규 교육 | 드림스타트 전문화 교육 수료 | 아동학대예방 교육수료 | 슈퍼비전 |
|-------------|-----------------|-------------|------|
| 1명 | 1명 | 9명 | 4회 |

[사례회의실적]

| 정기사례회의 | 외부통합사례회의 | 실무워킹회의 | 계 |
|--------|----------|--------|-----|
| 43회 | 7회 | 3회 | 53회 |

[협력기관 현황]

| 연 번 | 복지기관명 | 연 번 | 복지기관명 |
|-----|----------------|-----|-------------|
| 1 | 연수구청소년수련관 | 10 | 정신건강증진센터 |
| 2 | 연수구청소년상담복지센터 | 11 | 문남초등학교 |
| 3 | 인천장애인종합복지관 | 12 | 선학초등학교 |
| 4 | 육아종합지원센터 | 13 | 송도초등학교 |
| 5 | 건강가정·다문화가족지원센터 | 14 | 옥련초등학교 |
| 6 | 푸르미맘&키즈 | 15 | 함박초등학교 |
| 7 | 선학종합사회복지관 | 16 | 청학초등학교 |
| 8 | 세화종합사회복지관 | 17 | 함박중학교 |
| 9 | 연수종합사회복지관 | 18 | 지역아동센터(14곳) |

나. 2020년도 추진 계획

1) 질 높은 아동통합사례관리 서비스 제공

적극적인 사례관리 대상 발굴을 통해 복지 사각지대를 최소화하고, 지역 내 아동복지서비스 사례관리 협력체계 강화, 후원기관 등 지역자원을 발굴하여 활성화 하고, 정밀한 욕구파악에 따른 맞춤형 프로그램을 제공할 계획이다.

2) 부모(양육자)의 양육에 대한 역량 강화

부모교육을 연1회 필수화하고, 아버지교육 등 심화과정을 개설하여 강화하고, 찾아가는 양육코칭을 강화할 예정이다.

3) 아동통합사례관리사 전문성 강화

우수기관의 사례관리 기법 및 프로그램 연계 요령 등을 학습하는 벤치마킹을 추진하고, 드림스타트 전직원의 전문화 교육 이수, 슈퍼비전을 실시할 계획이다.

4) 분야별 맞춤형 서비스 제공(33개)

신체·건강(10), 인지·언어(10), 정서·행동(3), 부모·가족(10) 4개 분야의 맞춤형 서비스를 제공하고 한방종합지원 서비스와 심리·정서 프로그램을 강화할 예정이다.

제5절 출산보육

1. 출산지원

인천광역시 연수구의 2018년도 합계 출산율 1.059, 출생아수 2,480명으로 출생아수는 2017년 2,440명, 2018년 2,480명으로 전년도에 비하여 소폭 상승(92명) 하였으나, 합계출산율은 2017년 1.064, 2018년 1.059 전년도에 비하여 감소(-0.005)하였다.

이러한 심각한 저출산 현상은 국가적으로 생산 가능인구 감소로 이어져 국가경쟁력 약화, 조세 및 사회보장비 증가로 인한 세대 간 갈등 우려, 저축·소비·투자 위축으로 인한 경제적 활력 저하로 인한 경제성장 둔화 등의 심각한 문제가 야기 될 수 있다. 이러한 저출산 문제 극복을 위한 종합적인 대책 마련과 적극적인 출산장려정책 추진이 필요한 실정임을 감안, 인천광역시 연수구에서는 다양한 출산장려정책을 적극 개발·추진하고 있다.

[인천광역시 연수구 합계출산율 현황]

| 2015 | 2016 | 2017 | 2018 |
|-------|-------|-------|-------|
| 1.215 | 1.135 | 1.064 | 1.059 |

* 2019년 : 통계청 자료 공표되지 않음

[인천광역시 연수구 출생아수 현황]

| 2015 | 2016 | 2017 | 2018 |
|-------|-------|-------|-------|
| 2,646 | 2,542 | 2,440 | 2,480 |

* 2019년 : 통계청 자료 공표되지 않음

가. 추진체계 구축

저출산 문제와 고령화 현상이 심각한 사회문제로 대두되면서 정부에서는 2005. 5. 18. 「저출산·고령사회기본법」을 제정·공포하였으며, 2005. 9. 1. 대통령 직속기관으로 「저출산고령사회위원회」를 구성하고 2006. 8. 1. 「제1차 저출산·고령사회 기본계획(2010)」에 이어 2010. 10. 26 「제2차 저출산·고령사회 기본계획」, 2015. 12. 10 「제3차 저출산·고령사회 기본계획」을 수립·발표하는 등 국정의 최우선과제로 출산장려정책을 추진하고 있다.

연수구에서도 저출산대책 관련 업무의 체계적인 추진을 위하여 2017. 2. 28. 가정정책과 내 저출산대책 전담조직을 신설하였으며, 2019. 2. 18. 출산보육과로 분과 후 본격적인 저출산 대응 업무를 추진하고 있다.

나. 그간의 추진실적

1) 출산장려금 지원 사업

연수구는 2011년도부터 「셋째아 이후 아동양육비 지원」을 통하여 셋째아 이후 출생가정에게 20만원씩 12개월, 총 240만원을 지원하여 왔으며 2017년도에는 그 지원을 둘째아 까지 확대하여 「둘째아 출산용품비」를 100만원 지원하였다.

2018년 출생아부터는 넷째아 이후 출산가정에 대한 지원 금액을 확대하여 다자녀 가정의 경제적인 부담을 경감하고 출산 친화 환경을 조성하고자 2017. 12월 「인천광역시 연수구 출산 및 양육지원에 관한 조례」를 전면 개정하였으며, 지원조건을 충족하는 관내 다자녀 출산 가정에 출산장려금을 지원하고 있다. 둘째아 100만원, 셋째아 240만원, 넷째아 1,000만원 (1회차 250만원 지급, 2회차부터 25만원 분할지급), 다섯째아 3,000만원 (1회차 500만원 지급, 2회차부터 50만원 분할지급)이 지원된다.

[2019년도 출산 지원 현황]

(단위 : 천원)

| 구분 | 인원 | 지원액 |
|------------|-------|-----------|
| 둘째아 | 902 | 902,000 |
| 셋째아 | 178 | 427,200 |
| 넷째아 | 35 | 130,000 |
| 다섯째아 이후 | 5 | 32,500 |
| 17년생 아동양육비 | 8 | 3,600 |
| 계 | 1,128 | 1,495,300 |

2) 결혼·출산 친화 환경 조성

출산 친화적 사회 분위기 조성을 위하여 저출산 극복 종합 계획을 수립하여 다양한 정책을 추진하고 있다. 출산장려금 지원 사업 확대 시행 이외에도 H-Mom 출산축하금 지원 사업, 임신부 마더박스 지원, 연수 해피맘 선물 지원, 육아코디네이터 지원 사업, 태교음악회 개최, 저출산 대응 아이디어 공모전, 생애주기별 맞춤형 인구교육 실시, 저출산 대응 정책 토론회, 관내 행사 및 캠페인과 연계하여 저출산 대응 인식개선 캠페인을 진행하며 결혼·출산 친화 분위기를 조성하고 있다.

다. 2020년도 추진계획

| 사업명 | 예산(천원) | 주요내용 |
|------------------|-----------|-------------------------------|
| 출산장려금 지원 | 1,860,000 | 둘째아 이후 출산장려금 지원 |
| I-Mom 출산축하금 지원 | 2,348,000 | 인천시 전 출생아 출산축하금 지원 |
| 임산부 마더박스 지원 | 436,800 | 연수구 임산부에게 15만원 상당의 출산용품 지원 |
| 아빠 육아휴직 장려금 지원 | 150,000 | 남성 육아휴직자에게 월50만원(최대6개월) 지원 |
| 저출산 홍보 및 캠페인 활동 | 9,000 | 저출산 인식개선 캠페인 |
| 인식개선을 위한 인구교육 실시 | 4,500 | 인식개선 인구교육 실시 |
| 작은 결혼식 사진 공모전 | 2,200 | 작은 결혼식으로 주제로 사진 공모전 개최 |
| 태교음악회 개최 | 20,000 | 음악회, 임신·출산·육아 관련 홍보(전시) 부스 운영 |
| 육아코디네이터 지원 사업 | 25,700 | 초보 부모 육아 상담 등 |

2. 보육기반

연수구는 송도지역의 인구 유입으로 영유아인구 또한 지속적인 증가추세를 보이고 있으며, 2018년도에 256개소였던 어린이집이 2019년도에는 271개소로 15개소가 증가하였다. 271개소 중 국공립어린이집 31개소, 직장어린이집 13개소, 민간어린이집 67개소, 가정어린이집 160개소로 정원 10,446명의 영유아를 보육할 수 있는 환경을 마련하였다.

향후에도 인구학적 특성을 반영하여 어린이집의 균형 있는 보육수급을 통해 영유아들에게 적합한 양질의 보육환경을 제공하고 보호자들에게는 안심하고 맡길 수 있는 안정적이고 쾌적한 보육환경을 조성하고자 한다.

가. 그간의 추진실적

[행정동별 어린이집 현황 및 정원총족률]

(2020. 1. 1. 기준 / 단위 : 개소, 명)

| 행정동 | 어린이집 유형별 | | | | | 아동정원 | 아동현원 |
|------|----------|-----|----|----|----|------|------|
| | 총계 | 국공립 | 직장 | 민간 | 가정 | | |
| 옥련1동 | 19 | 1 | 1 | 4 | 13 | 757 | 617 |
| 옥련2동 | 18 | 1 | - | 6 | 11 | 635 | 537 |
| 선학동 | 9 | 1 | - | 6 | 2 | 681 | 629 |
| 연수1동 | 17 | 1 | - | - | 16 | 358 | 263 |
| 연수2동 | 17 | 1 | - | 2 | 14 | 593 | 550 |

| 행정동 | 어린이집 유형별 | | | | | 아동정원 | 아동현원 |
|------|----------|-----|----|----|-----|--------|-------|
| | 총계 | 국공립 | 직장 | 민간 | 가정 | | |
| 연수3동 | 17 | 1 | 1 | 2 | 13 | 441 | 363 |
| 청학동 | 12 | 2 | - | 7 | 3 | 898 | 816 |
| 동춘1동 | 11 | 3 | - | 5 | 3 | 844 | 804 |
| 동춘2동 | 20 | 1 | - | 3 | 16 | 716 | 633 |
| 동춘3동 | 15 | - | 1 | - | 14 | 341 | 298 |
| 송도1동 | 40 | 2 | 7 | 13 | 18 | 1,453 | 1,288 |
| 송도2동 | 30 | 4 | - | 14 | 12 | 1,032 | 1,001 |
| 송도3동 | 27 | 7 | 1 | 5 | 14 | 1,074 | 1,018 |
| 송도4동 | 19 | 6 | 2 | - | 11 | 623 | 572 |
| 합계 | 271 | 31 | 13 | 67 | 160 | 10,446 | 9,389 |

2019년도에 국공립어린이집 10개소, 직장어린이집 4개소, 가정어린이집이 9개소, 민간어린이집이 1개소가 설치되었으며, 가정어린이집 7개소, 민간어린이집 1개소가 폐원하기도 하였다.

2019년 7월부터는 신규 설치하는 「국공립어린이집 보육교사의 인·적성검사 지원 사업」이 신설되어, 보육교사의 스트레스관리 통해 아동학대를 예방하고 양질의 보육서비스를 제공하도록 하였다.

[2019년 신규 국공립어린이집 현황]

| 구분 | 어린이집명 | 소재지 | 보육정원 | 개원 |
|----------------------|------------|----------------------|------|----------|
| 신축[기부채납] | 구립늘품 | 봉재산로54번길 30(동춘1동) | 98명 | '19. 3. |
| 신규 공동주택 [무상임대] | 국공립송도센터럴시티 | 송도국제대로261(송도3동) | 86명 | '19. 3. |
| | 국공립퍼스트파크13 | 컨벤시아대로252번길 70(송도4동) | 39명 | '19. 3. |
| | 국공립퍼스트파크14 | 컨벤시아대로252번길 50(송도4동) | 39명 | '19. 3. |
| | 국공립퍼스트파크15 | 컨벤시아대로252번길 30(송도4동) | 39명 | '19. 3. |
| | 국공립아이편한 | 랜드마크로113(송도4동) | 65명 | '19. 3. |
| | 국공립그랑블1단지 | 봉재산로 20(동춘1동) | 45명 | '19. 7. |
| | 국공립파크애비뉴 | 컨벤시아대로252번길 10(송도4동) | 45명 | '19. 7. |
| | 국공립아메리칸타운 | 송도과학로27번길 15(송도3동) | 49명 | '19. 7. |
| 기존 어린이집 전환 [장기임차] | 국공립해누리 | 독배로90번길 26 (옥련2동) | 43명 | '19. 10. |

나. 2020년도 추진계획

2020년에는 신규 공동주택 내 국공립어린이집 설치뿐만 아니라 기존 민간·가정어린이집을 학부모의 선호도가 높은 국공립어린이집을 전환함으로써 공공부문 보육분담을 확대에 따른 보육의 공공성을 강화하고자 하며, 아울러 국공립어린이집이 없는 행정동이 없도록 균형 있는 공보육기반을 조성하고자 한다. 또한 원도심에 신규 공동주택이 있는 동춘1동을 제외하고 보육수요를 충족하는 행정동은 어린이집 신규 인가를 제한하였으며, 입주를 앞두고 있는 신규 공동주택 과밀지역인 송도3동, 송도4동은 영유아인구가 지속적으로 증가할 것으로 예상하여 신규 인가 가능지역으로 지정한다.

[2020년 신규 국공립어린이집 현황]

| 구분 | 어린이집명 | 소재지 | 보육정원 | 개원 |
|---------------------|------------|----------------------|------|---------|
| 신규 공동주택 [무상임대] | 국공립그랑블3단지 | 봉재산로 76(동춘1동) | 21명 | '20. 3. |
| | 국공립다숲 | 능허대로446번길 12(동춘1동) | 34명 | '20. 3. |
| | 국공립파크자이 | 앵고개로104번길 22(동춘1동) | 37명 | '20. 3. |
| | 국공립파크레인 | 능허대로 343(동춘1동) | 44명 | '20. 3. |
| | 국공립에스케이뷰도담 | 랜드마크로 19(송도4동) | 44명 | '20. 3. |
| | 국공립레이크 | 아카데미로312번길 177(송도4동) | 58명 | '20. 3. |
| | 국공립레이크2차 | 아카데미로 446(송도4동) | 59명 | '20. 6. |
| | 국공립베르디움 | 랜드마크로 110(송도4동) | 60명 | '20. 7. |
| | 국공립마리나베이 | 랜드마크로 160(송도4동) | 68명 | '20. 9. |
| 신축 이전 | 구립초록숲 | 함박안로 217(연수1동) | 91명 | '20. 3. |
| 민간어린이집 전환 [장기임차] | 국공립햇살 | 송도과학로51번길 136(송도3동) | 51명 | '20. 3. |
| | 국공립해늘 | 송도과학로27번길 70(송도3동) | 34명 | '20. 3. |
| 가정어린이집 매입 | 국공립해나 | 청능대로 124(동춘3동) | 20명 | '20. 3. |

3. 보육지원

여성의 경제 활동 참여가 많아짐에 따른 맞벌이 가정의 증가와 가족 구성원의 변화가 많아짐에 따라 맞벌이 가정의 증가 등 양육을 가정에서만은 수행하기 어려운 상황으로, 이에 대해 능동적으로 대처하고 영유아들에게 양질의 보육환경을 조성하고 보호자들에게는 안심하고 맡길 수 있는 아이 키우기 좋은 도시를 만들고자 한다.

가. 그간의 추진실적

수요자 중심의 맞춤형보육서비스를 제공하기 위해 장애통합어린이집 지정, 시간연장어린이집 확보, 시간제보육 제공 등 다양한 지원 사업을 추진하였으며, 보육교직원 전문성 강화를 위한 맞춤형 교육과 보육교사 처우개선을 위한 대체교사 지원, 직무스트레스 관리 프로그램 등을 운영하였다.

1) 영유아 현황

(단위 : 명, 2019.12.31.현재)

| 구분 | 총인구 | 영유아 현황 | | | 어린이집 이용아동 | | | 비고 |
|----|---------|--------|---------------|---------------|-----------|---------------|---------------|--|
| | | 계 | 영아 (만0~2세) | 유아 (만3~5세) | 계 | 영아 (만0~2세) | 유아 (만3~5세) | |
| 인원 | 366,650 | 19,699 | 8,557 | 11,142 | 9,240 | 5,753 | 3,487 | 2019 보육율 : 47.80% 2018 보육율 : 39.30% |
| 비율 | 100% | 5.37% | 2.33% | 3.04% | 46.90% | 67.23% | 31.29% | |

*어린이집 이용 외국인 아동 : 174명

2) 2019년 어린이집 운영보조금 지원내역

(단위 : 천원)

| 구분 | 계 | 국고보조 | 시비보조 | 구비보조 |
|-------|------------|------------|------------|------------|
| 계 | 83,409,380 | 41,892,947 | 28,686,419 | 12,830,014 |
| 시설 지원 | 6,195,286 | 799,858 | 2,743,556 | 2,651,872 |
| 아동 지원 | 59,374,426 | 33,815,787 | 21,029,625 | 4,529,014 |
| 교사 지원 | 17,839,668 | 7,277,302 | 4,913,238 | 5,649,128 |

3) 2019년 영유아 보육료 수납한도액

(단위 : 천원)

| 구분 | 정부지원어린이집 | 민간어린이집 | 가정어린이집 |
|----|----------|--------|--------|
| 0세 | 454 | 454 | 454 |
| 1세 | 400 | 400 | 400 |
| 2세 | 331 | 331 | 331 |
| 3세 | 220 | 310 | 310 |
| 4세 | 220 | 296 | 296 |
| 5세 | 220 | 296 | 296 |

나. 2020년도 추진계획

1) 어린이집의 쾌적한 보육 환경 조성

영유아가 어린이집에서 안전하고 건강하게 성장할 수 있도록 공기청정기 임대료, 살균소독비, 기자재보강비, 민간·가정 어린이집 환경개선비를 지원하여 쾌적한 보육환경을 조성하고자 한다.

2) 보육교사 처우 개선

영유아 돌봄 현장 최일선에서 맡은 바 업무에 최선을 다하고 있는 보육교사의 처우를 개선하기 위해 보육교사 연구 활동비, 격려수당, 장기근속수당, 처우개선비, 아이사랑수당, 토요일근무 수당 등을 지원할 계획이다.

이를 통해 보육교사의 이직률을 최소화하여 근로 의욕을 고취하고 양질의 보육 서비스를 제공하여 보육의 공공성을 강화하고자 한다.

3) 육아종합지원센터 운영의 내실화

어린이집의 보육품질을 향상시키고 부모가 믿고 맡길 수 있는 어린이집으로 거듭나기 위해 보육교직원의 교육, 어린이집 운영 지원을 위해 '육아종합지원센터' 운영하여 어린이집에 대한 지원과 관리를 강화할 계획이다.

또한 가정 내 양육을 지원하기 위해 부모교육, 양육 상담, 양육정보 제공 등의 부모들의 자녀에 대한 이해의 폭을 넓힘과 동시에 영유아가 행복하게 생활할 수 있도록 다양한 가정 육아 활성화 사업을 추진하고자 한다.

4. 보육지도

어린이집 운영 전반, 영유아의 건전한 양육에 대한 관심이 높아짐에 따라 지도점검을 강화하여 보육시설의 건전한 운영을 유도하고, 열린 어린이집 및 우수어린이집을 선정·포상함으로써, 어린이집과 학부모간 신뢰를 도모하고 보육현장의 사기를 도모하고자 한다.

가. 그간의 추진실적

1) 어린이집 지도점검

| 총 계 | 점검실적 (개소) | | | | | | 2019년 목표 | | |
|-----|-----------|-----|-----|----|----|----|----------|--------|-----|
| | 계 | 국공립 | 법인등 | 직장 | 민간 | 가정 | 개소수 | 달성율(%) | |
| 계 | 317 | 317 | 42 | 2 | 17 | 79 | 177 | 229 | 138 |
| 합동 | 12 | 12 | 1 | | | 5 | 6 | - | - |
| 자체 | 305 | 305 | 41 | 2 | 17 | 74 | 171 | | |

2) 어린이집 선정

| 유형 | 총 계 | 국공립 | 법인 및 직장 | 민간 | 가정 |
|---------|-----|-----|---------|----|-----|
| 전체 개소수 | 271 | 31 | 13 | 67 | 160 |
| 공공형어린이집 | 13 | - | - | 8 | 5 |
| 인천형어린이집 | 23 | - | - | - | 23 |
| 열린 어린이집 | 80 | 23 | 3 | 19 | 35 |
| 우수어린이집 | 30 | 5 | - | 11 | 14 |

3) 보육지도 관련 사업

| 사업명 | 예산액(천원) | 지원액(천원) | 지원실적 | 비고 |
|-------------------------|---------|---------|-------------|--|
| 어린이집 학대의심 아동 심리치료 지원 사업 | 13,680 | 1,178 | 7명 / 31회 | |
| 우수어린이집 보육교직원 업무연찬 지원 | 32,187 | 28,168 | 300명 / 30개소 | - 관내 우수 민간(직장)·가정 어린이집 |
| 보육멘토링지원 사업 | 660 | 660 | 12개소 | - 민간 1개소 - 가정 11개소 |
| 부모모니터링단 운영 | 10,260 | 9,640 | 100개소 | - 국공립 10개소 - 민간 31개소 - 직장 9개소 - 가정 50개소 |
| 국공립어린이집 근태관리시스템 | 8,661 | 8,661 | 27개소 | |
| 어린이집 전자출결시스템 장비비 지원 | 131,929 | 127,760 | 277개소 | - 국공립 41개소 - 민간 62개소 - 직장 14개소 - 가정 159개소 - 법인단체 1개소 |

제3편 부문별 실적 및 계획

제5장

경제일자리

제1절 경제지원

제2절 일자리

제5장 경제일자리

제1절 경제지원

1. 전통시장 지원 및 지역물가안정

가. 목적

근래 들어 대규모점포 입점 및 통신판매업, 인터넷 쇼핑물 등 신소비 문화 확산과 소비자의 구매패턴 변화로 인하여 침체 일로를 겪고 있는 전통시장의 경쟁력 강화를 위하여 각종 행정력을 지원하고 개인서비스업소 물가관리를 통해 주민 생활안정을 도모함

나. 추진방침

전통시장 활성화를 위하여 각종 공모사업 및 상인회 행사를 적극 지원하여 구민에게 친근하게 다가가는 시장으로 육성하고 있으며 지역물가관리를 물가대책위원회를 개최하고 물가모니터단을 운영하여 지역물가 안정을 도모함

다. 그간의 추진실적

1) 전통시장 및 상가 활성화 추진

- 시장 행정지원 및 안전관리 추진
 - 시장 경영혁신을 위한 시장매니저 지원 : 20,400천원
 - 전통시장 아케이드 보수(방수공사) : 3,090천원
 - 지역경제활성화를 위한 간담회 개최 : 2회
- 권역별 상권 활성화를 위한 축제 추진 : 4회

2) 지역경제 활성화를 위한 간담회 개최

- 지역상생 간담회 개최 : 2회

라. 2020년도 추진계획

전통시장 이용고객이 불편이 없도록 아케이드 시설을 보수하여 안전한 시장 환경을 조성하며, 상인회와 함께 고객들을 위한 행사를 마련하고 상인회의 전문적 행정마인드 향상을 위한 매니저 지원을 실시할 예정이다. 아울러 지속적인 물가안정관리를 위해 물가조사요원을 투입하여 개인서비스업소 가격 관리에 만전을 기하겠다.

1) 시장 시설 개선으로 이용자 불편 해소

- 안전하고 불편 없는 시장 시설환경 개선
 - 아케이드 시설물 유지보수
 - 시장 노후전선 정비사업

2) 시장 상인회 지원으로 시장 활성화 도모

- 시장매니저 지원을 통한 행정력 강화

3) 지역물가안정관리

- 물가대책위원회 운영 : 안건발생시 개최
- 물가조사요원 활용 개인서비스업소 가격관리 : 월1회
- 물가안정관리 주민 캠페인실시 : 분기1회
- 물가안정 홍보물품 제작 교부 등

2. 연수사랑전자상품권

가. 목적

국내·외 경기 침체로 직접적인 타격을 받고 있는 지역 자영업·소상공인 지원을 위한 특단의 정책적 수단 필요와 다수의 대규모점포 입점으로 인한 관외소비 유출 및 골목상권 경쟁력 약화가 심화됨에 따라 이를 개선하고자 지역 내 골목상권에서 사용이 가능한 연수사랑전자상품권 도입을 통해 골목상권 경쟁력 강화 및 지역경제 균형발전을 도모함.

나. 추진방침

연수사랑전자상품권 도입을 위한 운영 조례 제정 및 연구 용역 등 도입의 타당성 및 효과성 연구를 선행하고, 이에 따라 효율적인 활성화 방안과 사업 정착 및 안정적인 운영을 위한 제반 행정절차 수행을 통해 연수사랑전자상품권 정착을 통한 지역경제 활성화를 도모함.

다. 그간의 추진실적

1) 지역화폐의 정착 및 활성화를 위한 연구용역 추진

- 용역명 : 지역경제활성화를 위한 연수구 지역화폐의 구성 및 운영에 관한 연구용역
- 기 간 : 2019. 1. 10. ~ 4. 10.(4개월간)
- 내 용
 - 국내외 지역화폐사업의 현황 및 제도도입 연구
 - 지역화폐의 도입 필요성 및 효과성
 - 지역화폐의 네이밍 및 CI
 - 지역화폐의 효과적인 정착 및 활용방안
 - 지역화폐 도입을 위한 지역분석 등
- 예 산 : 20,000천원

2) 종합추진계획 수립

- 용역결과를 반영한 연수구 지역화폐 정착에 필요한 종합계획 수립
- 인천사랑 전자상품권(인천e음)과 연계한 지역화폐 도입 및 운영

3) 연수구 지역화폐와 연계한 권역별 상권축제 개최

- 지역 상권 및 지역화폐와 연계한 상권 축제 개최
- 권역별 상권 특성에 맞는 축제 컨셉 설정
 - 연수동(코스프레), 청학(MUSIC), 함박(다문화, 화합), 동춘(FAMILY)

라. 2020년도 추진계획

1) 연수E음 혜택플러스 활성화

- 목 표 : 2020년 1,000개 점포

- 주요내용 : 혜택플러스 활성화를 위한 주요시책 추진

- ① 주요 상권 내 혜택플러스 거리 조성
- ② 앱 플랫폼 내 디지털 콘텐츠 제작
- ③ 혜택플러스 홍보물품 제작

2) 연수E음 사업자 카드 추진

- 전국 최초(지역 전자화폐 기반) 사업자 카드 출시
 - 연수E음 카드 런칭 1주년을 맞아 연수E음 BIZ CARD 출시로 지역상권 소상공인·자영업자의 직접적 혜택 강화
- 혜택플러스 가입 점포 인센티브 강화
- 코로나 19로 침체된 지역상권 활성화 대책

3. 농축산관리

가. 농정관리

우리 구에 소규모로 남아있던 논 농업지역이 2014년 아시안게임 관련 부지로 전부 포함됨에 따라 현재는 농업지역이 거의 남아있지 않은 상태이다. 택지개발로 조성된 신도시의 특성상 소규모 농지 등이 산재하여 영농여건이 전반적으로 불리한 실정이다. 환경 친화적인 자연 순환농업의 정착 및 고품질 안전농산물 생산을 유도하고 토양개량제사업, 친환경비료 지원 등을 통해 토양환경을 보전하여 지속가능한 농업 정책을 추진할 예정이다.

1) 그 간의 추진실적

○ 친환경 유기질 비료 지원 사업

| 구분 | 농협 | 농가 수 | 퇴비(포) | 사업비(천원) |
|------|-------|------|-------|---------|
| 사업물량 | 남인천농협 | - | 2,956 | 22,740 |
| | 남동농협 | - | 156 | |

○ 밭농업 직불보조금 지원 사업

| 구분 | 지급대상자(명) | 지급대상면적(m) | 사업비(천원) |
|------|----------|-----------|---------|
| 사업물량 | 10 | 32,019.5 | 1,688 |

2) 2020년도 추진계획

대규모의 아파트단지 등 신도시로 조성된 우리 구의 특성상 농지는 매우 적으며, 아시안게임부지 수용으로 그 면적은 대폭 감소되었다. 도시근교농업 위주로 소규모 농업인구가 남아있으며 기존에 남아있는 농지에 토양개량제 공급사업 친환경 유기질비료 지원사업 등으로 자연 순환적이고 지속가능한 생산을 유도하고 식량의 안정적 생산에 최선을 다할 계획이다.

나. 축산관리

1) 그간의 추진실적

○ 가축방역

- 가축방역을 통한 가축질병의 조기예방을 위하여 관내 수의사 1명을 공수의로 위촉, 이동진료 및 순찰토록 하여 광견병 예방접종 등의 예방접종을 연 2회(춘·추계) 정기적으로 실시하는 등 가축 방역에 철저를 기하고 있다.

[2019년도 가축 예방접종 실적]

| 대상 가축 | 병 류 별 | 가축 예방주사 시술실적 |
|-------|-------|--------------|
| 개 | 광견병 | 2,245두 |

4. 상정관리

가. 상정관리

[대규모 점포현황]

| 업 태 | 상 호 | 소 재 지 | 매장면적(m) | |
|----------|---------------|-----------------------------|-----------|-----------|
| | | | 계 | 판매면적(m) |
| 대형 마트 | 롯데마트 송도점 | 인천 연수구 컨벤시아대로 177 (송도동) | 10,874 | 9,826 |
| | 롯데마트 연수점 | 인천 연수구 청능대로 87 (청학동) | 14,249 | 9,196.74 |
| | 홈플러스 인천연수점 | 인천 연수구 청능대로 210 (동춘동) | 27,543 | 18,368 |
| | 이마트 연수점 | 인천 연수구 경원대로 184 (동춘동) | 48,453 | 18,017 |
| | 코스트코 홀세일 송도점 | 인천 연수구 컨벤시아대로230번길 60 (송도동) | 13,875 | 13,335 |
| 전문점 | (주)LF네트웍스 연수점 | 인천 연수구 청능대로 23번길 11 (청학동) | 13,540 | 4,225 |
| 쇼핑 센터 | NC큐브 커넬워크점 | 인천 연수구 아트센터대로 87 (송도동) | 19,785.83 | 19,453.04 |
| | 홈플러스 인천송도점 | 인천 연수구 송도국제대로 165 (송도동) | 29,337 | 19,815 |

| 업 태 | 상 호 | 소 재 지 | 매장면적(m) | |
|-----------|--------------------|----------------------------|-----------|-----------|
| | | | 계 | 판매면적(m) |
| 쇼핑 센터 | 현대백화점 프리미엄 아울렛 송도점 | 인천 연수구 송도국제대로123 (송도동) | 44,642.85 | 43,407.72 |
| | 트리플 스트리트 | 인천 연수구 송도과학로16번길 33-1(송도동) | 58,253 | 50,529 |
| 복합 쇼핑몰 | 스퀘어원 | 인천 연수구 청능대로 210 (동춘동) | 88,350.7 | 74,103.44 |

나. 부정경쟁방지 단속

공정한 상거래질서 확립과 상표·상호 등의 지적재산 보호를 위해 관내 업소를 대상으로 지도·점검을 실시하고 있다.

부정경쟁 방지업무의 효율적인 추진을 위하여 한국지식재산보호협회 등과 연계하여 위조상품 단속을 실시하고 있으며, 부정경쟁행위 근절을 위한 자체교육 및 주민홍보활동을 강화하기로 하였다.

다. 공산품 유통 품질관리

소비자의 권익을 보호하고 공산품의 품질향상을 목적으로 사전·사후 검사 품목, 안전인증대상전기용품에 대하여 분기별로 지도·단속을 실시하고 있다.

단속대상 공산품은 다음과 같다.

[단속대상 품목]

○ 공산품

| 구 분 | 주 요 단 속 내 용 |
|--------------|--------------|
| 안전인증대상공산품 | 안전인증 표시여부 |
| 자율안전확인대상공산품 | 자율안전확인 표시여부 |
| 안전·품질표시대상공산품 | 안전·품질 표시여부 |
| 어린이보호포장대상공산품 | 어린이보호포장 표시여부 |

○ 전기용품

| 구 분 | 단속내용 | 품 목 |
|-------------|-----------|---------------------|
| 안전인증대상 전기용품 | 안전인증 표시여부 | 전선, 전기다리미, 전기청소기 등 |
| 안전확인대상 전기용품 | 안전확인 표시여부 | 전기정수기, 모니터, 백열등기구 등 |

라. 계량질서의 확립

건전한 상거래질서를 확립하고 소비자를 보호하기 위하여, 상거래용으로 사용 하는 계량기에 대하여 정기(수시)검사를 실시하고 있다.

1) 정기검사

계량에 관한 법률에 의거 2년마다(짝수년도) 정기검사를 받아야 할 계량기는 거래 또는 증명에 사용되는 계량기로서 판수동 저울, 접시저울 및 판지저울, 전기식저울이 있으며, 정기검사에서 합격한 계량기는 합격필증을 부착하고 불합격한 계량기는 사용중지 처분 조치하고 있으며, 미수검 계량기에 대하여는 1회에 한하여 추가검사를 실시하고, 최종 미수검 계량기는 관련법에 의거 행정처분하고 있다.

2) 수시검사

정량거래 질서확립과 소비자를 보호하기 위하여 계량기 사용업소를 대상으로 수시검사를 실시하고 있으며 특히 소비자들이 많이 이용하는 전통시장, 대형점, 정육점, 청과상 등을 중점적으로 실시하고 있다.

| 검 사 시 기 | 검 사 대 상 | 검 사 방 법 | 검 사 결 과 |
|---------|-----------------------------|---------------------|---|
| 설날 및 추석 | 전기식저울 등 상거래용으로 사용중인 계량기(저울) | 전통시장, 대형유통점 등 개별 점검 | ○ 점검개소 : 11 개소 ○ 점검기물 : 21 대 ○ 점검결과 : 특이사항 없음 |
| 실량표시상품 | 과자류 등 포장된 제품 | 할인점에서 구입후 검사 | ○ 점검품목 : 14 종 ○ 점검결과 : 실량 표시 적합 |

5. 중소기업육성

중소기업은 산업의 밑바탕을 이루고 있을 뿐 아니라 고용이나 산업 등에서 큰 비중을 차지하고 있어 지역경제 발전에 중요한 역할을 담당하고 있으나,

대기업에 비해 자금면이나 기술면, 경제면에서 열악한 실정에 있어 이를 균형 발전시키기 위해 우리 구와 더불어 인천광역시, 중소기업청은 중소기업 육성자금 등 각종 지원자금과 중소기업 기술지원사업 등 시책사업에 대한 지원을 받을 수 있도록 노력하고 있다.

가. 중소기업 특례보증 지원

1) 사업목적

담보능력이 부족한 중소기업(소상공인)에 특례보증을 통한 자금지원으로 건전한 성장 도모

2) 사업개요

가) 지원한도 : 11,579백만원 (출연금액의 8.3배)

나) 보증수수료 : 보증금액의 1%

다) 지원대상 : 관내 중소기업(중소기업인, 소상공인)

| 사 업 명 | 2019년 실적 | 2020년 계획 |
|---------|------------|------------|
| 특례보증 지원 | - 1.5억원 출연 | - 1.5억원 출연 |

나. 중소기업 해외 판로개척 지원

1) 사업목적

중소기업의 해외판로개척 지원으로 국제경쟁력 확보와 안정적 성장 도모

2) 사업개요

가) 지원대상 : 관내 중소기업

나) 사업내용

(1) 해외시장개척단 : 해외 유망시장에 중소기업을 파견하여 시장개척

(2) 해외전시회 개별참가 지원 : 해외전시회 개별 참가 중소기업 지원

다) 사 업 비 : 66.5백만원

| 사 업 명 | 2019년 실적 | 2020년 계획 |
|---------------|--|-------------------|
| 해외시장개척단 | - 인도네시아(자카르타)-베트남(호치민) 해외시장개척단 파견 • 해외시장개척단 7개사 파견 지원 | - 미추진 |
| 해외전시회 개별참가 지원 | - 해외전시회 참가 지원완료 11건 | - 해외전시회 참가 지원 13건 |

다. 중소기업 경쟁력 강화 지원

1) 사업목적

성장가능성이 있으나 기술력이 부족한 중소기업 지원으로 경쟁력 강화 유도

2) 사업개요

가) 지원대상 : 관내 중소기업

나) 사업내용

- (1) 특허(지식재산) 종합 컨설팅 : 특허 등 지식재산권 출원 지원
- (2) 중소기업 기술지원단 : 산·학·연 전문가의 중소기업 현장 기술지도
- (3) 우수인증획득 지원사업 : 국내 제품인증(KS 등) 획득 지원

다) 사업비 : 172백만원

| 사업명 | 2019년 실적 | 2020년 계획 |
|----------------|--|--|
| 중소기업 기술지원단 | - 전문가 현장 기술지도 12건 | - 전문가 현장 기술지도 12건 |
| 지식재산(특허) 창출 지원 | - 국내외 지식재산 권리화 34건 - 중소기업 IP바로지원 서비스 7건 | - 국내외 지식재산 권리화 30건 - 중소기업 IP바로지원 서비스 7건 |
| 국내외 우수인증 획득 지원 | - 국내외 제품인증 획득 지원 10건 | - 국내외 제품인증 획득 지원 10건 |

6. 에너지관리

석유판매업소 석유제품 품질검사 및 유통판매 행위 지도·점검을 통해 석유제품 구매에 따른 주민 불편을 최소화 하고, 가스시설 점검, 에너지 절약 홍보, 신·재생에너지 및 고효율 LED조명 보급 확대를 통해 에너지 저소비형 도시로의 변모에 만전을 기하고 있다.

가. 주유소 점검

1) 2019년도 추진실적

가) 점검대상 : 주유소 17개소

나) 점검주기 : 상·하반기 정기점검 및 수시점검

다) 점검기관 : 연수구청 및 한국석유관리원

라) 점검내용 : 가짜석유 판매, 유통질서 위반행위 등 점검

마) 점검결과 : 위법사항 발견하지 못함

2) 2020년도 추진계획

가) 단속대상 : 관내 등록 주유소

나) 단속방법 : 정기점검 및 수시 점검을 통해 단속강화

다) 처분계획

- 가짜석유, 정량미달 및 행위금지 위반 등 법규위반 시 과실정도를 판단하여 영업정지 또는 과징금 처분

나. 가스 시설 점검 및 행정처분

1) 2019년도 추진실적

가) 점검대상 : 도시가스, 액화석유가스, 고압가스시설

- 판매업소 1, 충전업소 6, 고압제조 11(일반제조 1, 냉동제조 10), 지역정압기 16개소 등

나) 점검주기 : 연 5회 이상 점검(설연휴, 해빙기, 하절기, 추석연휴, 동절기 등)

다) 점검기관 : 연수구청

라) 점검내용 : 안전관리 규정 준수, 가스보험가입 확인 여부 등

마) 점검결과 : 위법사항 발견하지 못함

2) 2020년도 추진계획

가) 점검대상 : 도시가스, 액화석유가스, 고압가스시설

- 판매업소 1, 충전업소 5, 고압제조 11(일반제조 1, 냉동제조 10, 충전1), 지역정압기 16개소 등

나) 단속방법 : 연 5회 이상 정기점검을 통해 안전관리 강화

다) 처분계획

- 중대한 위반사항 행정처분
- 경미한 위반사항 현지 시정조치

다. 에너지절약 홍보 및 단속

1) 2019년도 추진실적

가) 에너지 절약 홍보

(1) 공공부문

- 에너지절약 추진위원회 구성 및 회의(2회)
- 전부서 에너지 지킴이 지정 및 활동(수시)

(2) 민간부문

- 에너지절약 캠페인(10회)

2) 2020년도 추진계획

가) 에너지 절약 홍보

(1) 공공부문

- 에너지절약 추진위원회 구성 및 회의
- 전부서 에너지 지킴이 지정 및 활동

(2) 민간부문

- 연수한마당 홍보물 게재, 지역방송 홍보 요청, 연수구청 홈페이지 팝업창 게재, 에너지절약 캠페인 등을 통한 홍보 지속

라. 신·재생에너지 및 LED조명 보급

1) 2019년도 보급실적

- 신·재생에너지 지역지원사업
 - 사업대상 : 청학노인문화센터
 - 사업내용 : 태양광 20kW 설치
 - 사업예산 : 53,200천원(국45%, 시27.5%, 구27.5%)
- 신·재생에너지보급 주택지원 사업
 - 사업대상 : 주택지원 사업67가구, 미니태양광 158가구
 - 사업예산 : 115,800천원(구비)
- 취약계층 LED조명 교체사업
 - 사업대상 : 사회복지시설(어린이집 등 58개소, 등기구 1541개)
국민기초생활수급가구(54가구, 등기구369개)
 - 사업예산 : 121,000천원(국55.6%, 시22.2%, 구22.2%)

2) 2020년도 보급계획

- 신·재생에너지 지역지원사업
 - 사업대상 : 청학문화센터
 - 사업내용 : 태양광 39kW 설치
 - 사업예산 : 94,640천원(국45%, 시27.5%, 구27.5%)
- 신·재생에너지 주택지원사업
 - 사업대상 : 관내 단독·공동주택을 소유하거나 소유예정인 자
 - 사업내용 : 민간주택 설치하는 신·재생에너지 설치비 일부 지원
 - 사업예산 : 100,000천원(전액구비)
- 취약계층 에너지복지 사업
 - 사업대상 : 사회복지시설(어린이집 32개소, 요양원 1개소)
국민기초생활수급가구(54가구)
 - 사업내용 : 노후 일반조명기기의 고효율 LED조명 설치
 - 사업예산 : 126,000천원(국55.6%, 시22.2%, 구22.2%)

마. 발전소 / 천연가스 주변지역 지원사업

1) 2019년도 추진실적

- 발전소 주변지역 지원사업
 - 사업대상 : 송도 도로조명 교체사업
 - 사업예산 : 70,405천원(발전소 특별회계)
- 천연가스 생산기지 주변지역 지원사업
 - 사업대상 : 송도3공구 도서관 부지매입, 송도체육센터 운영비, 셔틀버스 승강장 설치
 - 사업예산 : 10,745,821천원(천연가스 특별회계)

2) 2020년도 추진계획

- 발전소 주변지역 지원사업
 - 사업대상 : 아트센터로 일원 가로등 기구 교체공사
 - 사업예산 : 88,250천원(발전소 특별회계)
- 천연가스 생산기지 주변지역 지원사업
 - 사업대상 : 송도4동 행정복지센터 복합청사 건립
 - 사업예산 : 4,572,000천원(천연가스 특별회계)

제2절 일자리

1. 일자리지원

지역의 산업 환경 변화에 따른 체계적인 일자리창출 계획을 수립하여 종합적이고 전략적으로 사업을 추진함으로써 지역 발전을 도모하는 사업이다.

공공일자리 추진과 민간일 자리를 발굴하고 기업이 요구하는 인재를 발굴·육성 지원함으로써 지역산업의 경쟁력 강화와 실업 문제에 선제적 대응을 통해 지역 주민의 고용 안정을 도모하고 일 자리를 창출하고자 하는 목적이 있다.

가. 2019년도 추진 실적

1) 일자리포럼

- 사업목적
 - 청년 창업과 일자리 지원 방안을 모색하기 위해 유관기관, 전문가, 청년들의 의견을 청취하는 토론회 개최
- 사업비 : 8,000천원(구비)
- 추진성과
 - 개최횟수 2018년 대비 1회 증가(1회→2회)
 - 2019. 09. 02. 「4차산업혁명과 청년일자리 정책토론회」 개최
 - 2019. 11. 27. 청년창업지원센터 개소식 및 「창업포럼」 개최

2) 청년 희망 프로젝트

- 사업기간 : 2019. 3월 ~ 7월
- 사업목적
 - 장기실업 및 구직 실패 등으로 어려움에 처한 연수구 미취업 청년에게 개인·집단상담 및 참여활동수당을 지급하여 노동시장으로의 편입 유도
- 모집대상
 - 만 18세 ~ 34세 이하 연수구 거주 미취업 청년
 - 가구소득이 기준중위소득 100%이하인자
- 참여인원 : 26명

- 지원내용
 - 개인심리검사 및 상담 3회 * 진로·적성·정서 파악하여 취업동기 부여
 - 집단상담 1회 * 자존감 증진 프로그램, 자소서 작성 등 구직기술 향상
 - 청년캠프 1회 * 숲 치유 등 힐링 프로그램 및 모의 면접 진행
 - 참여 활동수당 지급 : 1인당 1,500천원(500천원×3회)
- 사업예산 : 66,064천원

3) 신중년 경력활용 지역서비스 일자리사업 추진(50+컨설턴트)

- 사업기간 : 2019. 4월 ~ 12월
- 사업목적
 - 신중년의 전문성과 풍부한 경력을 활용하여 지역에 필요한 취업서비스를 제공하고, 신중년의 지역사회 역할 강화 및 소득보전에 기여하고자 함.
- 장소 : 8개 동 행정복지센터
 - * 옥련2동, 선학동, 청학동, 연수1동, 연수3동, 동춘1동, 송도1동, 송도4동
- 대상 : 만 50세 이상 퇴직 전문 직업 상담사
- 인원 : 8명
- 사업내용
 - 사회적 경험과 전문성을 가진 50+컨설턴트를 동 행정복지센터에 배치
 - 구인·구직 상담, 알선 및 일자리 발굴 등 취업지원서비스 제공
- 추진실적
 - 동(洞) 취업상담창구 이용 현황

| 기간 | 구직 상담(건) | | | 구인 상담(건) | | | 동별 / 월평균 상담(건) | | |
|---------|----------|-------|--------|----------|-----|-------|----------------|-----|-------|
| | 계 | 방문 | 유선 | 계 | 방문 | 유선 | 계 | 방문 | 유선 |
| '19년 누계 | 26,921 | 2,730 | 24,191 | 2,480 | 160 | 2,320 | 3,675 | 361 | 3,314 |

- 동(洞) 취업상담창구 운영 실적

| 기간 | 구직신청(건) | 구인신청(건) | 구인인원(명) | 취업자 수(명) | 일자리발굴(건) |
|---------|---------|---------|---------|----------|----------|
| '19년 누계 | 1,169 | 126 | 287 | 1,464 | 132 |

- 사업예산 : 115,900(국비 50,350 구비 65,550천원)

4) 연수구 기업과 대학연계 채용설명회 개최

- 사업목적 : 연수구 기업에 대한 채용정보를 제공함으로써 진로·직업군 탐색·취업기회를 확대하고 궁극적으로 지역인재 채용률 제고
- 일 시 : 2019년 3월 6일, 9월 6일.
- 참여기업 : 셸트리온, 삼성바이오로직스, 삼성바이오에피스
- 대 상 : 인천대, 글로벌캠퍼스(5개교), 인하대 학생 등 지역청년
- 참여인원 : 400 여명(상반기 150, 하반기 250 여명)
- 내 용 :
 - 바이오 관련 기업과 대학교(바이오 전공학과) 연계하여 채용설명회 개최
 - 기업 소개 및 2019년 상반기 채용요강 설명

5) 4차산업혁명 청년창업지원센터 조성 및 운영

- 위 치 : 연수구 갯벌로 12, 미추홀캠퍼스 B동 415호
- 시설규모 : 전용면적 391㎡ / 오픈형 공유공간, 회의실, 상담실, 강의실 등 구성
- 사업대상 : 만39세이하 1년 미만 ICT 분야 지식 및 기술 창업자 21개팀
- 사업내용 : 사업화 지원금(팀별 15,000천원), 창업공간 지원, 역량강화 교육, 멘토링, 스타트업 힐링캠프, 네트워킹 등 운영
- 수탁기관 : 인천대학교(공간 무상 지원)
- 사업예산 : 640,800천원

6) 청년창업자 맞춤형 지원사업

- 사업대상 : 만39세 이하 인천시 거주 (예비)창업팀 10개팀
- 사업내용 : 창업지원금(최대 15,000천원), 임차료(최대 월1,000천원), 창업컨설팅, 네트워킹 지원
- 사업예산 : 291,150천원

7) 연수구 1인 방송 인큐베이션 센터 운영

- 사업대상 : 인천시 거주 만17세 ~ 39세 이하 미취업청년 54명
- 사업내용 : 1인 방송 제작자 일자리 창출 성공 지원 프로그램 운영(컨설팅, 특강 등)
- 추진실적

| 구분 | 목표 | 실적 | 달성도 |
|-------------|-----|-----|--------|
| 교육지원(수료) | 54명 | 54명 | 100% |
| 일자리창출(취·창업) | 44명 | 21명 | 47.73% |

- 수행기관 : (재)인천테크노파크
- 사업예산 : 311,000천원

8) 공공근로사업

- 사업목적
 - 저소득층 일자리 제공을 통한 생활안정 및 사회참여 기회 부여
 - 생산성 있는 다양한 공공부문의 사업 지원으로 행정서비스의 질 향상
- 추진성과

| 구분 | 계 | 1단계 | 2단계 |
|----------|-----------|----------------------------|------------------------------|
| 사업시기 | | 2019. 3. 4. ~ 2019. 7. 12. | 2019. 7. 15. ~ 2019. 11. 29. |
| 참여인원(명) | 175 | 88 | 87 |
| 투입예산(천원) | 1,018,569 | 535,265 | 483,304 |

9) 지역공동체일자리사업

- 사업목적
 - 지역특성에 맞는 사업을 발굴하여 지역공동체에 기초한 지속적이고 생산적인 일자리를 창출
 - 저소득층 일자리 제공을 통한 생활안정 및 사회참여 기회 부여
- 추진성과

| 구분 | 계 | 상반기 | 하반기 |
|----------|-----------|----------------------------|-----------------------------|
| 사업시기 | | 2019. 3. 1. ~ 2019. 6. 28. | 2019. 7. 1. ~ 2019. 12. 31. |
| 참여인원(명) | 51 | 15 | 36 |
| 투입예산(천원) | 1,124,003 | 640,699 | 483,304 |

나. 2020년도 추진 계획

1) 일자리거버넌스 구축을 위한 일자리포럼 개최

- 일 시 : 2020. 10월 중
- 사업비 : 5,000천원
- 장 소 : 인천대학교 창업다락(연수구 갯벌로 12, 미추홀타워별관 A동 5층)
- 주 관 : 연수구청, 경제자유구역청
- 참여기관 : 인천창조경제혁신센터, 인천대학교 창업지원단, 인천테크노파크, 중소벤처기업진흥공단, 기술보증기금, 유오위크, 미래서비스
- 주요내용 : 청년 창업 및 지원방안 제언, 청년 창업 의견 공유, 창업 관련 강연

2) 연수구 기업과 대학연계 채용설명회 개최

- 사업목적 : 연수구 기업에 대한 채용정보를 제공함으로써 진로·직업군 탐색·취업기회를 확대하고 궁극적으로 지역인재 채용률 제고
- 일 시 : 반기별
- 대 상 : 관내 기업 및 대학생(청년)
- 내 용 :
 - 지역 내 기업과 대학교를 연계한 채용설명회 개최
 - 기업 소개 및 2020년 채용요강(모집분야 직무, 인재상 등) 설명

3) 동(洞) 취업상담 창구 운영

- 사업목적
 - 동 행정복지센터 내 직업상담사 배치로 일자리 민원 해소
 - 접근성이 용이한 동 취업상담 창구 운영으로 구민의 취업편의 제공
- 사업기간 : 2020. 3월 ~ 10월
- 장소 : 5개 동 행정복지센터 * 옥련2동, 선학동, 연수1동, 연수3동, 동춘1동
- 대상 : 직업상담사 자격증 2급 이상 소지자(지역공동체 참여자)
- 인원 : 5명
- 사업내용
 - 구인·구직 취업 상담 및 알선, 각종 채용행사 지원

4) 4차산업혁명 청년창업지원센터 운영

- 사업대상 : 만39세이하 1년 미만 ICT 분야 지식 및 기술 창업자 15개팀
- 사업내용 : 사업화 지원금(팀별 15,000천원), 창업공간 지원, 역량강화 교육, 멘토링, 기업체 초청 투자설명회 개최 등
- 사업예산 : 366,340천원

5) 청년창업자 맞춤형 지원사업

- 사업대상 : 만39세 이하 인천시 거주 (예비)창업팀 4개팀
- 사업내용 : 창업지원금(최대 10,000천원), 임차료(최대 월400천원), 창업컨설팅, 네트워킹 등
- 사업예산 : 130,856천원

6) 연수구 1인 방송 인큐베이션 센터 운영

- 사업대상 : 인천시 거주 만17세 ~ 39세 이하 미취업청년 60명

- 사업내용 : 1인 방송 제작자 일자리 창출 성공 지원 프로그램 운영(컨설팅, 특강 등)
- 수행기관 : (재)인천테크노파크
- 사업예산 : 297,143천원

7) 공공근로사업

- 신청자격 : 사업개시일 현재 만 18세 이상인 연수구민으로서 가구소득이 기준중위소득 65%(1인 가구인 경우 120%) 이하이면서 재산이 2억원 이하인 실업자 또는 일용근로자
- 사업분야
 - 정보화 추진 사업
 - 공공서비스사업
 - 환경정화 사업
 - 안전관리 및 기타 사업
- 근무조건
 - 근무시간 : 주 25시간 (예외 : 청년 주 40시간, 만 65세 이상 주 15시간)
 - 임금산출 : 시간당 8,590원 (2020년도 최저임금제 기준)

| 구분 | 계 | 1단계 | 2단계 |
|----------|---------|----------------------------|------------------------------|
| 사업시기 | | 2020. 3. 2. ~ 2020. 7. 10. | 2020. 7. 13. ~ 2020. 11. 27. |
| 선발계획(명) | 124 | 76 | 48 |
| 투입예산(천원) | 770,000 | 472,029 | 297,971 |

8) 지역공동체일자리사업

- 신청자격 : 만18세 이상 근로능력자로서 가구소득이 기준중위소득 65% (1인 가구인 경우 120%)이하이면서 재산이 2억 원 이하인 자
- 사업분야 : 수요조사 결과를 반영하여 4대 유형 5개 사업으로 추진
 - 4대 유형 : 1) 지역자원 활용형, 2) 지역기업 연계형, 3) 서민생활 지원형, 4) 지역공간 개선형
- 근무조건
 - 근무시간 : 주 30시간 (만 65세 이상 주 15시간)
 - 임금산출 : 시간당 8,590원 (2020년도 최저임금 기준)

| 구분 | 계 | 상반기 | 하반기 |
|----------|---------|----------------------------|-----------------------------|
| 사업시기 | | 2020. 3. 2. ~ 2020. 6. 30. | 2020. 8. 3. ~ 2020. 10. 30. |
| 선발계획(명) | 33 | 17 | 16 |
| 투입예산(천원) | 515,384 | 217,413 | 297,971 |

2. 고용안정

구인·구직자에게 취업정보를 정확하고 신속히 제공하여 구직자의 눈높이에 맞는 일자리를 알선하고, 구인업체에 적합한 인재를 매칭해주는 서비스 제공

가. 2019년도 추진실적

1) 구인·구직 등 추진실적

| 연도 | 구인인원 | 구직자수 | 알선건수 | 취업건수 | | |
|------|-------|-------|--------|-------|-------|------|
| | | | | 계 | 일반취업 | 공공근로 |
| 2019 | 2,397 | 3,591 | 17,893 | 2,462 | 2,383 | 79 |

2) 취업정보센터 운영 실적

○ 학력별 현황

| 구분 | 초졸이하 | 중졸 | 고졸 | 초대졸 | 대졸이상 | 대학원이상 | 기타(무관) | 계 |
|------|------|-----|-------|-----|------|-------|--------|-------|
| 구인인원 | 9 | 4 | 221 | 55 | 26 | 4 | 2,078 | 2,397 |
| 구직자수 | 404 | 750 | 1,786 | 254 | 370 | 26 | 1 | 3,591 |
| 취업건수 | 161 | 315 | 1,286 | 377 | 308 | 15 | - | 2,462 |

3) 채용행사 운영 실적

| 구분 | 운영횟수 | 참가기업 수 | 모집인원 | 면접인원 | 채용인원 |
|-------------|------|--------|------|--------|------|
| 연수 일자리 한마당 | 1회 | 103개 | 455명 | 475명 | 178명 |
| 구인·구직 만남의 날 | 7회 | 96개 | 426명 | 1,006명 | 78명 |
| 언제나 면접실 | 25회 | 25개 | 103명 | 297명 | 60명 |

4) 중소기업 청년고용 지원사업

- 사업대상 : 만39세이하 미취업청년을 정규직으로 신규 채용하는 연수구 소재 중소기업
- 사업내용
 - 지원규모 : 중소기업 고용 청년 25명
 - 지원기간 : 약정체결부터 2년간
 - 지원내용 : 인건비 지원(1인 월 1,600천원), 역량강화교육(참여청년 대상)
- 사업예산 : 488,000천원

나. 2020년도 추진계획

1) 구인·구직 상담

- 개인특성에 맞는 취업상담을 통해 구직자가 만족하는 일자리정보 제공
- 구인요청 기업의 근로조건 확인 후 직무에 적합한 인재정보 제공

2) 동(洞)행정복지센터 내 취업상담창구 운영

- 접근성이 용이한 동행정복지센터 내 취업상담창구 운영으로 취업편의 제공
- 배치동 : 5개 동에 직업상담사 배치 * 옥련 2동, 선학동, 연수1동, 연수3동, 동춘1동

3) 적극적 일자리 발굴

- 송도국제도시 및 남동산단 입주기업 등을 직접 방문하여 다양한 구인 발굴
 - 현재 기업이 채용하고 있는 직종 및 차후 채용계획이 있는 구인 직종의 조건, 환경 등에 관한 정보수집 및 DB 구축 및 활용(워크넷)
 - 채용계획 여부확인, 채용계획 시 취업정보센터 이용 유도
- 중소, 중견기업, 대형쇼핑몰 등 고용에 어려움을 겪고 있는 기업 집중관리
 - 맞춤형 고용지원 서비스, 기업지원제도 안내 등

4) 취업정보제공 (연수일자리센터 홈페이지 활용)

- 고용안정정보망에 등록된 구인 사항을 일자리정보란과 게시판에 게시
- 직업훈련프로그램의 안내 등 취업정보제공

5) 연수 일자리 한마당 행사 개최

- 운영시기 : 반기별
- 행사내용 : 현장면접, 구직자대상 부대행사 및 각종 취업관련정보제공

6) 구인·구직 만남의 날 운영

- 운영시기 : 해당월 셋째주 수요일(2월, 3월, 6월, 7월, 9월, 10월, 11월) 7회 개최
- 행사내용 : 1 : 1 현장면접, 이력서 접수, 취업관련 상담 등

7) 찾아가는 취업정보센터 운영

- 운영시기 : 관내 대형마트 및 재래시장 등(연 10회)
- 행사내용 : 취업정보센터 이용안내, 채용행사 홍보 등

8) 언제나면접실 운영

- 운영시기 : 상시(기업 신청 시)
- 행사내용 : 구인·구직자간 1 : 1 수시면접 및 채용

9) 중소기업 청년고용 지원사업

- 사업대상 : 만39세이하 미취업청년을 정규직으로 신규 채용하는 연수구 소재 중소기업(※ 2019년 약정 체결 중소기업)
- 사업내용
 - 지원규모 : 중소기업 고용 청년 21명
 - 지원기간 : 약정체결부터 2년간
 - 지원내용 : 인건비 지원(1인 월 1,600천원), 역량강화교육(참여청년 대상)
- 사업예산 : 445,000천원

10) 글로벌기업 온라인 취업멘토링

- 일 시 : 2020. 06. 04.(목) 18 : 00 ~ 21 : 00
- 멘 토 : GOOGLE, NIKE, IBM 등 글로벌기업 현직자
- 멘 티 : 약 150여명(관내 대학생 및 취업준비생 등 청년 구직자)
- 주요내용 : 글로벌 기업 전·현직자 취업 특강, 패넬토론, 그룹멘토링 등
- 사 업 비 : 4,800천원

3. 사회적기업

사회적기업은 사회 취약계층에게 사회(공공)서비스 또는 일자리를 제공하며 취약계층과 지역주민 삶의 질을 높이기 위한 사회적 목적을 추구하면서 생산, 판매, 서비스 등 영리활동을 하는 기업조직을 뜻한다. 취약계층에게 고용기회를 제공하여 지속가능한 일자리를 제공하고 지역을 기반으로 활동함으로써 지역사회 고용창출 및 복지증진에 기여하며 지역사회자본개발, 이윤의 지역사회 재투자를 통하여 지역경제 활성화에 영향을 미친다. 또한 사회적기업의 투명경영과 재화·서비스에 대한 우선구매 등 착한 소비라는 새로운

문화를 조성하고 있는 추세이다.

마을기업은 마을 주민이 주도적으로 지역의 각종 자원을 활용, 안정적으로 소득 및 일자리를 창출하는 마을 단위의 기업을 의미한다. 주민의 자발적인 참여와 협동적 관계망에 기초하여 지역 문제를 해결하며 지역 공동체의 가치와 철학을 실현하는 기업이다.

가. 2019년 실적

1) 사회적경제지원센터 운영

- 목적 : 사회적경제지원센터 운영으로 지역 내 사회적경제 지원 연계와 사회적경제기업 판로개척으로 사회적경제 저변 확대 및 지역경제 활성화 도모
- 위탁기간 : 2019. 3. ~ 2021. 12.
- 위탁업체 : 이스코사회적협동조합
- 주요업무
 - 센터 입주창업팀의 사회적경제기업 육성을 위한 전문 컨설팅 지원
 - 잠재적 사회적경제기업 발굴을 위한 교육프로그램 실시
 - 사회적경제에 관심이 있는 구민을 위한 상시 상담창구 운영
 - 사회적경제 지원 연계를 위한 네트워크 구축
 - 사회적경제기업 홍보 및 판로 개척

2) (인증·예비)사회적기업 지정 및 재정지원

○ (예비)사회적기업 지정 및 재정지원(2019. 12월 기준) (단위 : 개소)

| | 2019년도 | 2018년 이전 | 합 계 | 비 고 |
|---------|--------|----------|-----|-------|
| 예비사회적기업 | 6 | 6 | 12 | 인천형 |
| 인증사회적기업 | 2 | 10 | 12 | 고용노동부 |

○ 재정지원 실적 (단위 : 개소, 천원)

| 일자리창출사업 | | 사업개발비 지원사업 | | 사회보험료 지원사업 | | 총 계 |
|---------|---------|------------|---------|------------|--------|---------|
| 기업수 | 지원금 | 기업수 | 지원금 | 기업수 | 지원금 | |
| 11 | 486,986 | 9 | 172,806 | 4 | 25,792 | 685,584 |

3) 마을기업 육성

○ 연수구 마을기업 현황(2019. 12월 기준)

(단위 : 개소)

| | 2019년도 | 2018년 이전 | 합계 | 비고 |
|--------|--------|----------|----|-------|
| 마을기업 | 0 | 6 | 6 | 행정안전부 |
| 예비마을기업 | 1 | 0 | 1 | 인천형 |

○ 재정지원 실적

| | 예비마을기업 | 마을기업 | 총계 |
|----------|--------|--------|--------|
| 기업 수(개소) | 1 | 1 | 2 |
| 교부액(천원) | 10,000 | 30,000 | 40,000 |

4) 청년과 문화예술 기반으로하는 사회적경제기업 창업 지원

○ 목적 : 청년이 주도하고 문화예술을 기반으로 하는 사회적경제기업가 육성을 통해 청년일자리 문제를 해결하고 구민에게 양질의 문화예술 서비스 제공

○ 지원 실적

| 구분 | 지원대상 | 지원금액 | 기타 지원내용 |
|----------------------------------|------|----------------------------|--------------------------|
| 청년 사회적경제기업 창업지원 | 6개 팀 | 총 31,000천원 (팀당 지원액 상이) | 분야별 맞춤형 멘토링 및 집합교육 |
| <마을에 예술을 입히다> 문화예술 마을기업 육성 지원 | 3개 팀 | 총 3,000천원 (개소당 1,000천원) | |

5) 연수구 사회적경제기업 창업설명회 운영

○ 목적 : 연수구 내 사회적경제기업에 관심있는 개인 또는 단체를 대상으로 정기적인 창업설명회를 진행하여 다양한(창의적·혁신적) 사회적경제 기업의 육성을 하고자 함.

○ 기간 : 2019년 5월 ~ 11월

○ 대상 : 사회적경제기업으로 창업을 희망하는 개인 또는 단체 및 기업

○ 참가인원 : 총 9회, 78명

6) 청소년 사회적경제교실 운영

○ 목적 : 지역 청소년의 사회적경제 이해 증진을 위해서 청소년의 눈높이에 맞는 사회적경제 교육 운영

○ 기간 : 2019년 4월 ~ 12월

○ 대상 : 관내 소재 고등학교 재학생

○ 참가인원 : 총 5회, 132명

7) 사회적경제기업 한마당 개최

○ 목적 : 사회적기업·마을기업·협동조합 등 사회적경제기업에 대한 주민의 관심과 이해를 높이고, 기업의 생산품 판로를 개척하여 사회적경제 기업 육성에 따른 건강한 일자리 창출

○ 일시 : 2019. 10. 24.

○ 참여기업 : 연수구 사회적경제기업 및 충남사회적경제기업(총 34개 기업)

○ 내용 : 사회적경제기업 제품 홍보 및 판매, 다양한 체험이벤트, 축하 공연 및 이벤트

8) 연수구 사회적경제 웹툰·마스콧트 공모전 개최

○ 목적 : 연수구 사회적경제 및 사회적기업에 대한 인지도 제고 및 사회적 경제기업들 간 공동마케팅을 통한 네트워크 활성화

○ 사업기간 : 2019. 9월 ~ 12월

○ 사업비 : 총상금 9,400천원

○ 추진실적 : 사회적경제 홍보 웹툰 4작품 및 마스콧트 5작품 선정

나. 2020년 추진 계획

- 사회적경제지원센터 운영 연중
- (인증·예비)사회적기업 지정 및 재정지원 연중
- 마을기업 육성 2020. 3. ~ 12.
- 청년과 문화예술 기반으로하는 사회적경제기업 창업지원 2020. 3. ~ 9.
- 연수구 사회적경제기업 창업설명회 운영 2020. 1. ~ 12.
- 청소년 사회적경제교실 운영 2020. 4. ~ 12.
- 연수구 사회적경제포럼 개최 2020. 9.
- 사회적경제기업 한마당 개최 2020. 10.
- 2020 연수구 사회적경제 이음마켓 2020. 5.
- 연수구 사회적경제기업 홍보용 셀프영상 제작 2020. 6. ~ 10.

제3편 부문별 실적 및 계획

제6장

환경녹지

- 제 1 절 자원순환
- 제 2 절 환경보전
- 제 3 절 공원녹지
- 제 4 절 위생관리

제6장 환경녹지

제1절 자원순환

1. 청소행정

우리 구는 생활폐기물의 적정 분리배출과 안정적 수거처리를 통해 생활폐기물 감량과 깨끗한 도시환경 유지를 위해 노력하고 있다. 생활폐기물 적정 배출을 위해 쓰레기 분리배출 방법에 대한 홍보 및 계도활동을 지속적으로 실시하고, 안정적 수거처리를 위해 폐기물 수집운반 대행업체에 대한 지도·점검 및 교육을 주기적으로 실시하는 등 생활폐기물을 종합적으로 관리함으로써 쾌적한 주거환경을 조성해 나가고 있다. 또한 주민, 공무원이 함께 대청소의 날을 전개하고, 생활폐기물 무단투기에 대한 환경순찰, 계도, 단속 및 과태료 부과를 병행하여 청결한 생활환경을 조성하고 있다. 생활폐기물을 줄여 자원 재활용률을 높이고 결과적으로 쓰레기 처리비용을 절감하기 위해서는 구청과 연수구민이 함께 깨끗하고 쾌적한 생활환경을 만들어가기 위해 노력해야 할 것이다.

가. 현황

1) 일반생활폐기물 발생량

2019년도 우리구 생활(일반)폐기물 발생량은 41,539톤으로 1일 발생량은 114톤이며, 구민 한사람의 1일 배출량은 0.29kg으로 나타났다.

○ 일반생활폐기물 발생량 및 처리현황

(단위 : 톤)

| 연도 | 총 발생량 | 1일평균발생량 | 처리현황 | |
|-------|--------|---------|-------|--------|
| | | | 매립 | 소각 |
| 2019년 | 41,539 | 114 | 4,127 | 37,412 |

2) 청소인력 및 장비

우리 구 2020년 1월 현재 청소인력은 총 명(구직영 73명, 민간대행 119명)으로 청소업체와의 대행계약을 체결하여 생활폐기물을 안정적으로 처리하고 있다. (연수구 원도심 도로청소의 경우 직영으로 운영)

가) 청소 대행업체 현황

| 구분 | 업체명 | 종사원수(명) | 청소장비(대) | | 암롤박스 |
|---------|------------|---------|---------|------|------|
| | | | 차량 | 페이로더 | |
| 계 | | 80 | 54 | 2 | 14 |
| 연수구 전지역 | (주)연수구위생공사 | 30 | 15 | 1 | 5 |
| | (주)은성환경 | 22 | 17 | 1 | 4 |
| | (주)대도환경 | 14 | 12 | | 2 |
| 송도동 | (주)동우환경 | 14 | 10 | | 3 |

나) 도로청소인력 현황

(단위 : 명)

| 구분 | 계 | 환경미화원 | 운전기사 |
|-----------|-----|-------|------|
| 계 | 112 | 88 | 24 |
| 구(원도심) | 73 | 61 | 12 |
| 대행업체(송도동) | 39 | 27 | 12 |

다) 도로청소 장비 현황

(단위 : 대)

| 구분 | 운반차 | 진공청소차 | 살수청소차 | 중기 | 수차 |
|------|-----|-------|-------|----|----|
| 계 | 52 | 11 | 4 | 2 | 98 |
| 구 | 2 | 4 | 2 | - | 65 |
| 대행업체 | 50 | 8 | 3 | 2 | 33 |

3) 처리시설(적환장)

쓰레기 적환장은 연수구 관내 무단투기 쓰레기를 적정 처리하기 위하여 임시 보관하는 장소로 연수구 도로청소차량 차고지 및 청소용품 보관 장소 등으로 활용되고 있다.

○ 적환장 현황

| 개소 | 직영 | |
|----|----|-------|
| | 개소 | 면적(m) |
| 1 | | 2,609 |

나. 그간의 추진실적

1) 종량제 정착과 생활폐기물 처리

가) 종량제 정착

쓰레기 발생량 감량과 종량제 정착을 위하여 종량제 봉투를 제작·판매한 결과 2019년도 판매수입은 7,489백만원이고 쓰레기 처리비용은 21,511백만원으로 청소예산 재정자립도는 35%이다.

생활쓰레기 뿐만 아니라 가정에서 발생하는 사업계용 폐기물(이불, 비닐, 장판 등)을 수거 처리하기 위한 가정사업계 규격봉투를 1997년 4월부터 제작·판매하여 수도권 매립지로 반입 금지되는 쓰레기를 적정처리 하고 있다.

쓰레기 불법 투기에 대하여는 폐기물무단투기 CCTV 설치(13개소 24대), 다국어 안내판 설치, 불법투기 금지 경고판 설치 및 환경순찰 실시 등을 통해 주민의 쓰레기 종량제 의식 변화에 이바지하였다.

나) 일반생활폐기물 수거 처리

구민이 배출한 생활폐기물의 안정적인 수거·처리를 위하여 청소 인력 및 장비를 갖춘 청소업체 4개사와 생활폐기물 수집·운반 대행계약을 체결하여 수거·처리하고 있으며, 구 관내에서 수거된 쓰레기는 자원환경센터, 송도자원순환센터 및 수도권매립지로 반입되고 있으며, 반입량에 따라 톤당 62,076원의 반입료를 사업소 및 매립지관리공사에 납부하고 있다. 2019년 1월에서 12월까지 처리한 양은 총 41,539톤을 반입처리하였다. (사업장생활계폐기물 제외)

그동안 생활폐기물 총량은 연수구 도시발전 및 인구증가 등의 여러 요인에 기인하여 점증하는 추세이나, 쓰레기줄이기에 대한 지속적 홍보를 통한 생활폐기물 감량 및 자원재활용의 활성화로 주민의 환경오염에 대한 의식 제고와 종량제 안정화를 위해 적극적으로 노력할 것이다.

다) 깨끗한 도로환경 조성

연수구는 관내 간선 및 지선도로에 원도심의 경우 구청 직영 도로환경 미화원 73명, 송도동의 경우 대행업체 미화원 39명을 배치하여 깨끗하고 쾌적한 시가지 조성을 위하여 매일 청소를 실시하고 있다. 청소장비로는 진공청소차 12대 및 살수청소차 5대가 있으며, 차량진입이 어려운 주택가 및 이면도로 청소를 위해 손수레 98대를 이용하여 관내 주요도로 및 이면도로를 청소하고 있다.

다. 향후 추진계획

1995년부터 쓰레기 수수료 종량제를 실시하여 종량제가 정착되어가고 있으나, 일부 청소취약지역에서는 종종 무단투기 행위가 발생하고 있어 쓰레기 무단투기 취약지역의 지속적인 정비, 계도 및 단속을 실시하고, 폐기물처리시설에 대한 현장견학을 통해 생활환경에 대한 주민의식을 개선하고, 우리동네 청소 등 정기적인 청결활동에 구민 자율참여를 통해 생활폐기물의 적정 분리배출 및 안정적인 수거처리에 노력할 것이다.

2. 자원재활용

날로 늘어가는 쓰레기를 근본적으로 해결하기 위하여 일반쓰레기 중 음식물류 폐기물 종량제의 지속적인 시행 및 재활용품 분리수거로 자원의 효율적인 이용을 증대하고, 음식물류 폐기물 감량 및 자원의 재활용에 대한 구민의식의 제고가 필요하다.

가. 현 황

1) 음식물류 폐기물 처리 현황

가) 음식물류 폐기물 수집·운반 및 처리업체 현황

| 구분 | 업체명 | 소재지 | 처리구역 | 비고 | |
|-------|-----------|-----------------------|--------------------------------------|---------|---------|
| 수집·운반 | (주)연수위생공사 | 인천 연수구 청능대로 40 | 옥련동, 청학동, 동춘1동 | | |
| | (주)은성환경 | 인천 연수구 새말로 76 | 동춘2동, 동춘3동, 선학동, 연수1동 | | |
| | (주)대도환경 | 인천 연수구 청명로 17번길 10-22 | 연수2동, 연수3동 | | |
| | (주)동우환경 | 인천 연수구 청능대로 40 | 송도동 | | |
| 처리 | 평상시 | 송도자원환경센터 | 인천 연수구 신항대로892번길 50 LNG 인수기지 3지구내 | 연수구 전지역 | |
| | 비상시 | (주)두솔 | 경기 화성시 마도면 송정리 107-14 | | 공공처리 시설 |
| | | 대송기업(주) | 인천 미추홀구 염전로165번길 16 | | |

나) 음식물류 폐기물 처리량

- 공동주택 : 11,894.1톤
- 단독주택 및 소규모 음식점 : 6,117.3톤

2) 재활용품 수집·운반 및 선별업체 현황

| 업체명 | 수거지역 | 비고 |
|---------------------|-----------------------|---------------|
| (주)연수구위생공사 | 옥련동, 청학동, 동춘1동 | 수집·운반 |
| (주)대도환경 | 연수2동, 연수3동 | 수집·운반 |
| (주)은성환경 | 선학동, 동춘2동, 동춘3동, 연수1동 | 수집·운반 |
| (주)동우환경 | 송도동 | 수집·운반 |
| 인천시 남부권 광역생활자원 회수센터 | - | 재활용품 선별 |
| (주)현대자원 | - | 재활용품 선별(비상처리) |

나. 그간의 추진실적

가) 음식물류 폐기물 감량화 추진

음식물류 폐기물 처리 대행업체에 대한 관리 감독을 강화하고, 음식물류폐기물 감량의무사업장을 정기적으로 지도·점검을 실시하였다. 또한 음식물류 폐기물 수집·운반 업체에 무상 수거 방지를 위한 교육 및 음식물류폐기물 줄이기 캠페인을 실시하여 음식물류 폐기물 감량 및 자원재활용사업을 적극 추진하였다.

공동주택 음식물류 폐기물 종량제(RFD방식) 실시에 따른 개별계량장비에 대한 정기 및 수시 점검으로 입주민의 불편 해소 및 장비 시스템 운영에 만전을 기하였다. 또한 세척업체와의 대행 계약을 체결하여, 공동주택의 개별계량장비 및 전용수거용기를 월 1~2회 주기적 세척을 실시함으로써 위생적이고 청결한 주거환경을 조성하였다. 그리고 단독주택 및 소규모 음식점 등에 음식물류 폐기물 종량제(납부필증 방식) 전면시행에 따른 홍보 활동을 실시하였으며 무단투기 근절을 위한 단속을 강화하였다. 그 결과 음식물류 폐기물 발생량이 전년도 대비 평균 약 3.4% 감량되는 효과를 가져왔다.

나) 재활용품 분리배출의 정착화

주민들의 재활용품 분리배출 촉진을 위하여 분리배출 품목·배출요령들을 용이하게 숙지하고 실천할 수 있도록 홈페이지 개시, 찾아가는 1일 자원순환 교실을 통한 분리배출 교육 진행 등 지속적인 홍보활동을 전개하였으며, 자원의 절약과 재활용의식의 함양을 위해 한마음광장에서 알뜰나눔장터를 운영하여 주민들의 많은 호응을 얻었다.

다. 향후 추진계획

음식물류 폐기물 종량제의 지속적 추진을 통한 음식물류 폐기물의 감량화를 실현하고 처리의 안정성을 기하기 위해 수집운반처리업체와의 대행계약을 체결하여 관리할 예정이며, 지속적인 감량 추진을 위하여

홍보 및 교육 활동을 강화할 계획이다. 음식물류 폐기물 감량 및 배출환경 개선을 위한 단독주택 및 소규모 음식점 등에 개별계량장비(RFD방식)의 확대시범운영을 계획하고 있으며, 기존 설치 운영중인 공동주택의 개별계량장비(RFD방식)에 안정적인 관리를 위해 대행업체에 의한 유지·보수를 정기 및 수시로 실시할 예정이다.

송도자원환경센터 음식물자원화 시설을 이용하여 연수구에서 평상시 발생하는 음식물류 폐기물에 대하여 반입하고, 송도자원환경센터가 시설점검 등으로 가동 중지되는 비상시에는 민간업체로 반입하여 음식물류 폐기물의 자원화 사업을 원활히 추진할 계획이다.

또한, 알뜰나눔장터를 개장함으로써 자원의 재활용과 나눔의 생활문화가 구민에게 확산되는 계기를 마련하고 다양한 주민참여프로그램 및 체험 프로그램을 통하여 자원의 절약과 환경 친화적 생활문화의 정착을 유도할 계획이다.

아울러, 관내 빌라, 다세대주택 등을 대상으로 한 자가형 분리수거대 설치 사업을 통하여 24시간 배출공간을 확보하며, 올바른 분리배출 및 수거체계 개선을 통한 자원의 재활용률을 증대시킬 계획이다.

3. 폐기물 처리 및 관리

사업장 폐기물 처리계획 적정여부 확인 및 사업장 지도·점검으로 사업장 폐기물의 친환경적 처리와 재활용 촉진을 유도하며, 자율적 폐기물 안전관리를 통한 자원순환형 녹색기업 환경 조성 및 유해폐기물 처리의 투명성 제고로 쾌적하고 안전한 도시환경 구축에 이바지하는데 목적이 있다.

가. 현황

○ 폐기물처리업 및 배출사업장 현황

(단위 : 개소)

| 합계 | 폐기물 처리업 | 건설 폐기물 | 일반 폐기물 | 지정폐기물 | | | | | | |
|-----|---------|--------|--------|----------|-----|----|-----------------|-------------|-----|-----|
| | | | | 의료폐기물사업장 | | | 지정폐기물 및 소량배출사업장 | | | |
| | | | | 소계 | 병의원 | 기타 | 소계 | 경정비 및 일반사업장 | 세탁소 | 세차장 |
| 634 | 42 | 104 | 13 | 251 | 228 | 23 | 224 | 91 | 96 | 37 |

나. 그간의 추진실적

- 폐기물배출사업장 지도·점검 및 조치

폐기물처리업 및 폐기물배출사업장을 위반횟수에 따라 등급별로 구분하여 연 1 ~ 2회 걸쳐 총 556개 사업장을 점검하였으며, 위반 업소 22곳에 53,000천원의 과태료를 부과하였다.

○ 지도점검 및 행정처분 현황

(단위 : 개소, 천원)

| 점검업소수 | 건설·사업장 폐기물처리업 | 지정외 폐기물 | | 지정폐기물 | | 위반업소수 | 조치내역 | |
|-------|---------------|---------|----|-------|-----|-------|----------|-------------|
| | | 건설 | 일반 | 의료폐기물 | 기타 | | 행정처분(고발) | 과태료부과/건수 |
| 556 | 69 | 42 | 16 | 266 | 163 | 22 | 5(1) | 53,000 / 25 |

다. 향후 추진계획

폐기물배출사업장에 대하여 민원발생처리 및 정기·수시 지도점검을 통하여 폐기물관리 준수사항 등을 점검하고, 위반사업장에 대하여는 행정처분 및 등급별 관리하여 폐기물 처리에 투명성을 제고함으로써 위반사태가 재발되지 않도록 사업장관리에 만전을 기하며, 폐기물사업장 환경교육 및 홍보와 사업장 폐기물 처리계획 적정여부 확인을 통하여 폐기물의 친환경적 처리와 재활용을 촉진하여 환경보전에 기여하고자 한다. 또한, 방치폐기물 및 불법수출폐기물을 야적 후 도주하는 등 비정상적 처리사태가 발생하지 않도록 홍보 및 순찰을 통해 관리 강화하고자 한다.

4. 생활폐기물 자동집하시설 관리

2015년 12월 31일 경제자유구역 5대 특례사무 자치구 이관에 따른 「인천경제청과 연수구 업무협약서」를 체결하여 송도국제도시 생활폐기물 자동집하시설에 대한 운영·관리 업무가 연수구로 이관되었으며 2016년도부터 연수구에서 자동집하시설에 대한 운영·관리권을 인수받아 시설물을 효율적이고 체계적으로 운영하기 위하여 만전을 기하고 있다.

송도국제도시 생활폐기물 자동집하시설은 송도국제도시의 청정도시 및 첨단화된 국제도시 이미지를 제고시키기 위하여 기존의 수거차량을 이용한 문전수거와는 차별화된, 압축공기와 지하 매립 관로를 이용한 자동집하시설을 활용하여 깨끗하고 편리한 폐기물 배출 시스템을 구축하는데 기여하고 있다.

가. 현황

- 자동집하시설 현황

| 구분 | 1공구 | | 2공구 | 3공구 | 4공구 | 5공구 | 7공구 | 총계 |
|-------------|----------|----------|---------|-----------|-----------|-----------|-----------|--------|
| | 1-1 | 1-2 | | | | | | |
| 위치 | 송도동 15-8 | 송도동 28-7 | 송도동 5-2 | 송도동 32-17 | 송도동 11-10 | 송도동 210-4 | 송도동 159-1 | |
| 관로(km) | 6.07 | 4.63 | 10 | 7.8 | 9 | 7.7 | 8.4 | 53.6 |
| 사업비[억원] | 313 | | 170 | 179 | 169 | 634 | | 1,465 |
| 운영개시 | 2011 | | 2006 | 2012 | 2008 | 2013 | | |
| 시설용량[톤 / 일] | 21.23 | 11.43 | 20.0 | 27.41 | 29.55 | 19 | 27.9 | 156.52 |

나. 그간의 추진실적

1) 자동집하시설 폐기물 처리 실적

(단위 : 톤)

| 공구 | 1-1 | 1-2 | 2 | 3 | 4 | 5 | 7 | 합계 |
|---------|-------|-------|-------|-------|-----|-------|-------|--------|
| 폐기물 처리량 | 3,476 | 1,097 | 2,698 | 1,586 | 959 | 1,226 | 2,249 | 13,291 |

2) 자동집하시설 위탁운영 용역업체 현황

| 용역업체 | 소재지 | 용역기간 |
|-----------|----------------|------------------------|
| 브니엘네이처(주) | 인천 서구 원당대로 841 | 2018.7.1. ~ 2020.6.30. |

다. 향후 추진계획

송도국제도시 생활폐기물 자동집하시설에 대한 불편사항과 민원을 해소시키기 위하여 자동집하시설 약취 및 기술진단을 통해 도출된 개선대책을 통해 시설개선을 진행할 계획이다. 자동집하시설의 문제점을 해결하고 개선방안을 마련하기 위해 자동집하시설 개선방안 마련 연구용역을 진행할 계획이며 자동집하시설을 보다 안정적으로 개선하고 효율적인 운영을 통하여 친환경 미래도시 이미지에 걸맞은 공공서비스를 제공할 계획이다.

제2절 환경보전

1. 사람과 자연을 위한 환경행정

자연은 인간생활의 원천이요, 터전이며, 인간이 되돌아갈 안식처이다. 지속적인 개발로 인하여 파괴되고 있는 자연의 심각성을 인지하고 자연환경보전에 대한 새로운 인식을 통하여 더불어 살아 갈 수 있는 방법을 찾아가고 있는 것이다.

가. 그간의 추진실적

1) 토양오염 관리

관내 토양오염우려지역에 대하여 매년 토양오염실태조사를 수행하여 토양오염 현황 파악 및 효율적 관리체계를 구축하고, 각종 환경오염에 민감한 어린이의 건강한 놀이 공간 조성을 위해 연수구 관내 모든 아파트 놀이시설에 대하여 모래·토양 검사를 꾸준히 실시하여 관리하고 있다.

2) 야생 동물 구조 치료

우리나라의 생태계는 좁은 면적에 비하여 인구가 많아 사람의 활동에 의해 많이 훼손되고 있어 구조가 매우 불안정하며, 특히 계획적이지 못한 개발로 인한 국토가 생태적으로 단절되고 있어 서식여건이 악화됨에 따라 생물의 종이 단순화되고 있는 실정이다.

이처럼 생물종이 사라지고 있는 주된 요인으로는 갯벌매립 및 토지개발에 따른 서식지의 파괴, 밀렵 및 남획, 외래종의 침입, 환경오염 등을 들 수 있다.

따라서 도시개발 및 도로건설에 따른 교통사고 등으로 야생동물이 부상당하거나 병에 걸리는 사례가 증가하여 부상 야생동물을 신속하게 응급 구조·치료함으로써 자연생태계 보전에 앞장서고 있다.

3) 석면안전 관리

석면으로 인한 주민의 건강 피해를 예방하고 주민이 건강하고 쾌적한 환경에서 생활할 수 있도록 하기 위하여 건축물 석면, 석면해체 사업장, 자연발생석면, 석면함유가능물질의 생산·유통 등의 관리가 이루어진다.

- 석면 해체·제거 작업사실 공개
- 건축물 석면관리 (석면조사, 석면관리인 지정 등)
- 석면피해 구제 제도 운영

4) 환경개선부담금 부과·징수

환경개선부담금 제도는 경유를 연료로 사용하는 자동차 소유자에게 환경을 오염시킨 만큼의 복구비용을 원인자 부담원칙에 의거 부담시키는 제도이다. 징수된 환경개선부담금은 각종 환경오염방지 사업비로 지원되며, 이미 훼손된 환경과 생태계 복원의 재원으로 쓰인다. 이에 우리 구에서는 2019년에 연2회 경유자동차 소유주에게 총 37,134건/2,222,164천원의 환경개선부담금을 부과하여 32,083건/1,895,742천원을 징수하여 84%의 징수율을 보였다.

[환경개선부담금 2019년도 부과·징수 현황]

| 구분 | 부과 | | 징수 | | 징수율 (%) |
|-----|--------|-----------|--------|-----------|---------|
| | 건수 | 금액(천원) | 건수 | 금액(천원) | |
| 자동차 | 37,134 | 2,222,164 | 32,083 | 1,895,742 | 86.4 |

※ 시설물 환경개선부담금 부과 폐지(2015. 7. 1.)

나. 2020년 추진 계획

저녹스 보일러 보급, 슬레이트 처리 지원, 석면피해구제제도 등을 통해 주민 생활 환경을 개선하고, 토양오염 관리, 환경개선부담금 부과·징수 등을 통해 환경오염원의 예방과 관리를 지속할 것이다. 또한 야생동물의 구조치료와 더불어 환경보전인식 증진을 위한 환경교육 등을 추진하여 우리에게 소중한 자연을 함께 효과적으로 가꿔나갈 예정이다.

2. 맑은 공기·깨끗한 물, 더불어 누리는 녹색도시 조성

대기, 수질 등 분야별 환경오염물질 배출업소의 지속적인 지도점검 및 지역주민과 구가 함께하는 환경오염행위감시 네트워크 구축으로 민간 감시기능을 강화하여 투명성과 효율성 있는 환경지도·점검으로 환경오염행위를 사전에 예방하고, 비산먼지, 소음 등 각종 생활 공해로부터 주민의 생활권 및 쾌적한 환경을 보장하며, 사업장의 자율관리 분위기를 유도하여 맑고 깨끗한 녹색도시를 조성하고자 한다.

가. 현황

대기, 수질 등 환경오염을 유발하는 배출업소의 분포가 타 구에 비하여 적은 편이나, 인근의 남동산단에서 배출되는 환경오염물질과 원도심지역 및 송도국제도시의 대규모 개발공사에 따른 비산먼지 및 소음으로 인한 피해 민원이 지속적으로 증가 추세에 있다. 특히 대규모 개발공사로 인한 비산먼지 발생사업장 증가와 운행차량의 증가가 미세먼지의 주요원인으로 작용하고 있는 것으로 보인다.

[분야별 현황]

(단위 : 개소)

| 계 | 대기 | 수질 | | 악취중점 관리시설 | VOC | 특정토양 | 저유황유 | 비산먼지 | 특정공사 |
|-----|----|----|----|--------------|-----|------|------|------|------|
| | | 폐수 | 기타 | | | | | | |
| 394 | 17 | 90 | 41 | 8 | 17 | 22 | - | 101 | 98 |

나. 그간의 추진실적

1) 배출업소 지도점검 및 조치계획

대기 및 수질오염물질 배출업소에 대한 지도점검을 등급별로 연 1~4회에 걸쳐 총 67개소를 점검하였으며, 미신고 대기배출시설 운영한 9개 위반업소에 대하여 폐쇄명령의 행정처분을 하였다.

[배출업소 지도·점검 실적]

(2019. 12. 31. 기준, 단위 : 개소)

| 대상 업소수 | 점검 업소수 | 위반 업소수 | 조치내역 | | | | |
|-----------|-----------|-----------|------|------|-------|----------|----|
| | | | 소계 | 기준초과 | 비정상가동 | 무허가(미신고) | 기타 |
| 67 | 67 | 12 | 12 | 2 | - | 9 | 1 |

2) 비산먼지발생 및 특정공사 신고 사업장 지도점검

비산먼지 발생 및 특정공사 신고 사업장 199개소에 대한 집중적인 지도점검을 실시하였으며, 먼지 및 소음을 다량 발생시키며 공사를 진행한 공사장 31개소에 개선명령 등의 행정처분을 하여 먼지 및 소음 저감을 유도하였다.

[비산먼지 발생 및 특정공사 신고 사업장 지도점검 및 조치내역]

(2019. 12. 31. 기준, 단위 : 개소)

| 대상 업소수 | 점검 업소수 | 위반 업소수 | 조치내역 | | | | | | |
|-----------|-----------|-----------|------|----------|------------|----------|----|-----------|----|
| | | | 소계 | 사용 중지 | 조치이행 명령 | 개선 명령 | 경고 | 과태료 (병과) | 기타 |
| 199 | 429 | 31 | 31 | - | - | 13 | 9 | 23 (병과14) | 1 |

다. 2020년 추진 계획

1) 맑은 공기-대기질 관리

최근 급증하는 미세먼지 주의보 등과 관련하여 송도국제도시 내 기반공사 및 건축물 축조공사 등 도심권 대규모 공사장이 지속적으로 증가하고 있어 비산먼지 발생사업장에 대한 저감대책 및 관리·감독이

요구되는바, 비산먼지 발생사업장 지도·점검 강화, 미세먼지 불법배출 감시원 운영 및 1사1도로 클린 관리제, 화물차 날림먼지 단속 등 지속적인 비산먼지 발생원 관리로 미세먼지 관리에 철저를 기하고자 한다. 아울러, 도심 속 대기질 개선을 위하여 대기배출업소 및 휘발성유기화합물 유발 업체 등에 대한 관리를 강화하여 적극적이고 자율적인 사업장 관리를 유도하여 쾌적한 대기환경 조성에 기여하고자 한다.

2) 깨끗한 물-수질 관리

깨끗한 물환경을 위하여 폐수배출사업장에 대한 정기 및 수시 지도·점검을 실시하고, 수질오염도 검사를 병행하여 환경오염원을 체계적으로 관리하고자 한다. 또한 민간이 참여하는 합동 및 유관기관(환경부, 인천시, 경찰 등) 합동 점검을 실시하여 점검 업무의 투명성 및 전문성을 제고하려 한다. 아울러, 환경오염 취약 시기별(해빙기, 장마철 등)·지역별(승기천변, 중고차 수출단지 등) 특별점검을 계획하여 환경오염사고 및 환경오염행위를 사전 예방하고자 하며, 매월 악수터 수질검사를 실시하고 정비하여 깨끗한 물을 더불어 누릴 수 있는 친수 공간을 제공하고자 한다.

3) 환경보전의식 고취

20명의 구민으로 구성된 민간환경감시단을 운영하여 환경오염 감시 활동을 전개하고 환경에 대한 주민 홍보활동 및 민·관 합동단속을 실시하여 주민과 함께하는 환경행정을 구현 할 계획이다. 아울러, 환경오염물질 배출사업장 교육 및 자율점검업소 지정 등을 통해 사업장 스스로 환경관리를 할 수 있는 역량을 강화하고자 한다.

4) 악취관리 강화

지속되는 악취민원을 해결하기 위하여 악취종합상황실 운영 및 악취감시시스템을 구축하고, 민관악취협의회, 악취개선 모니터링요원 등 주민과 함께 악취문제 해결에 공동으로 노력하려 한다. 또한, 악취배출사업장 관리를 강화하고 타지역에서 넘어오는 월경 악취에 대비하고자 합동점검 등의 관련기관 협력체계를 강화하고자 한다.

3. 저탄소 녹색생활 실천을 통한 그린시티 조성

지구온난화 등 기후변화에 대응하기 위하여 저탄소 녹색생활 실천에 전 구민의 자발적인 참여를 유도하고, 자동차 배출가스 관리·기후변화 적응·녹색생활 캠페인 등 다양한 프로그램을 운영하여 친환경 녹색도시 연수구를 만들고자 한다.

가. 그간의 추진 실적

지방정부 최초 GCF 사무국과 교육·환경분야 등에 협약을 체결하였고, “GCF의 날”을 개최하여 구민의 기후변화 인식을 증진시키고 지역사회 화합의 장을 마련하였다.

또한 세계 젊은 인재들이 모이는 “세계 모의 기후변화 당사국 총회”를 개최하여 차세대 기후변화 외교 인력 양성 및 기후변화 관련 국제협력 분위기 조성에 기여하였다.

환경사랑 그림 그리기 공모전·환경 뮤지컬 공연·환경 골든벨 등 다양한 프로그램으로 어린이들의 올바른 환경 가치관을 확립하는 데 기여하였고, 탄소포인트제·비산업부문 온실가스 진단 컨설팅 사업을 진행하여 에너지 절약과 온실가스 감축에 많은 주민이 참여할 수 있는 기회를 제공하였다.

공공부문의 온실가스 감축을 위하여 온실가스·에너지 목표 관리제를 실시하여 공공기관으로부터 저탄소 생활 실천 분위기를 확산시킬 수 있도록 하였으며, 선학동을 기후변화 안심마을로 지정하여 폭염과 혹한에 주민이 적응할 수 있도록 기후적응 시설(쿨링포그, 온열의자 등)을 운영하였고, 이상기후 모니터링 시스템의 실시간 운영으로 기후변화에 적극 대응하였다.

도심 대기오염의 주범인 자동차 배출가스를 줄이기 위하여 자동차 배출가스와 공회전 제한지역에 대한 주기적인 점검과 단속을 실시하였으며, 공회전 제한지역을 확대 운영하여 쾌적한 생활환경을 조성하고, 청정한 대기질 조성에 기여하였다.

나. 2019년 추진계획

1) 다양한 환경 프로그램 운영

연수구를 이끌어 나갈 주역인 청소년들을 대상으로 다양한 프로그램을 운영하여 환경 분야의 글로벌 리더를 양성하는 데에 기여하고자 한다.

전기·수도·도시가스를 절약하면 인센티브를 지급하는 탄소포인트제와 가정·상가의 온실가스 배출을 진단하여 컨설팅해주는 온실가스 진단·컨설팅 사업을 진행하여 주민이 저탄소 녹색생활 실천문화 조성에 직접 참여하는 분위기를 조성하고자 한다.

또한, “기후변화 대응의 날”을 운영하여 기후변화의 심각성에 대한 주민의 인식을 제고하고, 기후변화 적응을 선도하는 국제도시로 자리매김하고자 한다.

2) 기후변화 대응 전략 추진

공공기관 및 기업을 대상으로 녹색제품 구매 활성화를 위한 교육 및 홍보·점검을 실시하고, 온실가스·에너지 목표관리제의 목표 달성을 위해 노력하고자 한다.

심화되고 있는 기후변화에 주민 적응 능력 함양을 위해 기후변화 안심마을 운영, 노유자 이용시설 쿨루프 공사, 버스승강장 쿨링포그 설치, 취약계층 대상 폭염대응 물품 지원 등을 통해 주민에게 더욱 다양한 기후적응 서비스를 제공하고자 한다.

신기후체제 출범으로 온실가스 감축 의무가 강화됨에 따라 2050년 탄소중립도시 조성을 목표로 기후변화 대응 조례 제정 및 에너지 효율화, 녹색교통, 자원관리, 자연생태, 토지이용 등 사업에 대한 온실가스 감축 연차별 사업 이행을 추진한다.

3) 자동차 배출가스 관리

관공서 등 관용차량에 대한 배출가스 점검과 공동주택 단지를 방문하는 찾아가는 배출가스 점검을 진행하여, 대기오염의 주범인 배출가스도 줄이고 주민의 편의를 도모하고자 하며, 공회전 제한지역 안내 및 점검을 강화하여 공회전에 대한 경각심을 높이고 대기환경 개선에 노력하고자 한다.

4. 깨끗하고 아름다운 청정 자연환경 조성

도심 속 생태하천인 승기천의 효율적인 관리를 통해 자연과 함께 어우러지는 아름다운 생태환경 조성으로 자연과 도시가 공존하는 삶을 주민에게 제공하고자 하며, 대한민국 제19호 람사르 습지로 지정되어 생태학적 중요지역인 송도갯벌이 가지는 생태적 중요성을 인식하고 적극적인 보전활동을 통해 송도갯벌습지보호지역의 브랜드 가치 제고 및 지속가능한 이용을 도모하고자 한다.

가. 그간의 추진실적

1) 승기천 유지관리 사업 추진

승기천 수질측정망 운영으로 승기천 수질현황 파악 및 개선방향 제시하였으며, 승기천 수초제거공사 및 태풍피해 수목정비공사, 하상준설 및 차집채널 정비 등으로 쾌적한 하천 환경조성에 기여하였다.

승기천 환경생태탐방프로그램 운영, 승기천 환경사랑걷기대회, 환경의날 및 승기천 정화행사 운영, 모니터링 운영 활성화 등 다양한 구민참여 프로그램 개발 운영하여 주민이 참여를 확대하였다.

주민 안전을 위한 하천 자전거도로 내 횡단보도 설치를 실시하였고, 태풍 등 재난 발생 시 진입통제 및 피해수목 정비로 주민들의 안전사고 예방에 적극 노력하였다.

2) 송도갯벌 습지보호지역 관리

주기적인 습지보호구역 환경순찰 실시 및 폐기물처리 용역 실시로 깨끗한 습지환경 조성에 기여하였다. 갯벌생태교육 및 홍보, 주민참여프로그램 운영 등 “람사르 습지”로 지정된 송도갯벌을 더욱 널리 알리고, 습지의 중요성에 대한 주민인식 개선에 노력하였다.

습지보호지역 관리위원회 운영 및 습지보호지역 선진지 견학을 실시하여 습지보전에 대한 다양한 의견 수렴 및 관리 계획 수립 등을 실시하였다.

나. 2020년 추진계획

1) 깨끗하고 아름다운 승기천 가꾸기 사업

가) 쾌적한 환경조성을 위한 승기천 유지관리

- 승기천 폐기물 수거 등 환경정비 : 2~12월
- 승기천 제초 및 생태계교란식물(대지풀, 덩굴 등) 제거 : 5~11월
- 안전한 보행길 조성 및 경관개선을 위한 횡단목교 태양광 설치 : 1~3월
- 테마별 꽃길 조성 : 상·하반기 각 1회
- 기존 수목 및 초화류 식재 구간 관리 : 연중 수시

나) 승기천 악취 관리 사업 추진

- 승기천 수초 제거 : 7~9월
- 승기천 하상 준설 공사 : 7~10월
- 차집찬널 정비 실시 : 8~10월
- 승기천 환경순찰 및 악취 발생원 관리 : 연중 수시

다) 승기천 가꾸기 주민 참여 활성화

- 승기천 모니터링단 운영 : 연중 수시
- 승기천 환경생태탐방교실 : 10회
- 승기천 환경사랑 걷기대회 개최 : 10월

라) 생태하천 수질 측정망 운영: 월1회 이상

2) 송도갯벌 습지보호지역 관리

가) 습지보호지역 관리위원회 운영 : 연 2회

나) 갯벌 생태 교육 참가

- 세계 습지의 날 행사, 네트워크 총회, 워크샵, 해양보호구역 대회 참석
- 타 해양보호구역 및 습지·생태 센터 견학을 통한 우수사례 벤치마킹

다) 송도갯벌 인식증진 교육

- 갯벌생태 교육 프로그램 운영 : 연 20회

- 주민참여 홍보프로그램 운영 : 10~11월
- 세계 습지의 날 기념 홍보부스 운영
- 습지보호 어린이 뮤지컬 공연
- 습지 인식 증진을 위한 사진 전시회

라) 갯벌 생태 교육 참가

- 세계 습지의 날 행사, 네트워크 총회, 워크샵, 해양보호구역 대회 참석
- 타 해양보호구역 및 습지·생태 센터 견학을 통한 우수사례 벤치마킹

마) 습지환경정화사업 : 연 2~3회

5. 수질오염 예방을 통한 쾌적한 생활환경 조성

국민 생활수준이 높아짐에 따라, 생활 및 주거문화 등 라이프스타일 속 친환경에 대한 국민들의 관심이 높아지면서, 생활오수 및 상수원의 수질보전의 중요한 요인 및 관심으로 대두되어 왔다.

이에 국민의 환경에 대한 니즈에 부응하기 위하여 개인하수처리시설과, 공중화장실의 지속적이고 정기적인 지도점검과 보수·정비 등을 통해 효율적으로 쾌적하고 안전한 생활환경 개선에 기여하고자 한다.

가. 현황

1) 오수처리시설 및 공중화장실 현황

(단위 : 개소)

| 연도 / 계 | 개인하수처리시설 : 2,778 | | 공중화장실 |
|---------------|------------------|-------|-------|
| | 오수처리시설 | 정화조 | |
| 2019년 / 2,778 | 218 | 2,560 | 263 |

2) 분뇨 배출 및 수거현황

| 연도별 | 대상인구 (명) | 1인1일 배출량(L) | 배출량(ton) | | 수거량(ton) | | 수거율 (%) | 비고 |
|-------|----------|-------------|----------|--------|----------|--------|---------|-----------|
| | | | 일 | 년 | 일 | 년 | | |
| 2019년 | 210,827 | 0.787 | 365 | 60,622 | 365 | 43,436 | 71.6% | 인구수 송도동제외 |

※ 2011년 ~ 2013년 연수구택지개발지구를 대상으로 하수관거사업완료 정화조 폐쇄로 인하여 배출량 현저히 감소

3) 청소대행업체 및 장비현황

| 업체명 | 종사원 | 장비현황(톤) | 수거지역 |
|---------|-----|---------------------|---------|
| 서해환경(주) | 5 | 5톤, 14.8톤, 23톤 각 1대 | 연수구 전지역 |
| 세화환경(주) | 2 | 16톤 1대 | " |

나. 그간의 추진실적

1) 개인하수처리시설 관리

2019년에는 개인하수처리시설 내부청소계획 안내문 및 독촉장을 발송하여 1,954개소에 43,436ton (하수관거를 통해 하수종말처리장으로 유입하는 송도동·선학·연수·청학·동춘동 일부지역 제외)의 분뇨 및 정화조 오니를 수거처리
 분뇨수집·운반업 등 관련사업장 10개소를 대상으로 연 1회 이상 정기적인 점검 과 공공하수처리구역 외 오수처리시설 69개소 지도점검 및 방류수질검사 등을 실시하여 수질오염방지 및 생활환경개선이라는 소기의 성과를 거두고 있다.

2) 공중화장실 관리

부서 관리 공중화장실 2개소(송도, 아암도) 및 중점개방화장실 4개소를 대상으로 개·보수공사 실시 및 편의물품을 제공하였고 정기적으로 불법카메라 설치여부를 지도점검 함.

다. 2020년도 추진계획

1) 개인하수처리시설 관리

개인하수처리시설의 연 1회이상 내부청소는 법정사항이므로 홍보매체 및 우편안내발송을 통하여 지속적인 홍보를 실시할 계획이며, 효율증대개인하수처리시설의 경우 지속적인 점검을 통해 청소율을 향상시킬 계획.
 분뇨수집운반업 등 관련사업장에 대하여는 연1회 이상 정기·수시점검 실시하고 관외지역 오수처리시설 지도점검을 통해 수질오염을 사전에 예방하고자 한다.

2) 공중화장실 관리

민간 화장실 중 남녀공용화장실의 남녀분리사업 및 안전개선사업을 시행할 예정이며, 공중화장실 209개소 점검하여 쾌적하고 안전한 공중화장실 관리를 위해 힘 쓸 예정이다.

제3절 공원녹지

1. 공원관리 및 정비

가. 2019년도 추진실적

1) 공원관리

쾌적한 도시환경을 조성하고 시민의 휴식과 정서 함양에 이바지하며, 공원 및 녹지 유지관리를 통해 안전한 공간을 조성하여 시민의 삶의 질 향상에 이바지 하고 있다.

○ 공원시설물 유지지원사업

- 위 치 : 관내 모든 공원
- 사업기간 : 2019. 1. ~ 12.
- 사업비 : 609,325천원
- 사업내용 : 건의사항 및 불편사항 개선 정비

○ 공원·녹지 내 폐기물 처리

- 위 치 : 관내 모든 공원 및 녹지
- 사업기간 : 2019. 1. ~ 11.
- 사업비 : 36,810천원
- 사업내용 : 임목 및 생활폐기물 처리

○ 공원·녹지 유지관리 용역

- 위 치 : 1구역(청학, 연수1동), 2구역(선학, 연수2 ~ 3동)
3구역(동춘 1 ~ 3동), 4구역(옥련동 등)
- 사업기간 : 2019. 1. ~ 12.
- 사업비 : 960,915,900천원
- 사업내용 : 기계 / 인력제초, 수벽 / 관목전정, 병해충, 긴급민원처리 등

○ 공원·녹지 잔디관리

- 위 치 : 잔디생육 공원 49개소, 녹지 15개소
- 사업기간 : 2019. 2. ~ 10.

- 사업비 : 147,992천원
- 사업내용 : 약제방제8회, 인력제초 1회 등

○ **공원 소규모 정비**

- 위치 : 관내 모든 공원 및 녹지
- 사업기간 : 2019. 1. ~ 12.
- 사업비 : 299,907천원
- 사업내용 : 노후 시설 정비 및 민원 요청사항 개선

○ **공원 화장실 청소 및 시설관리(1 ~ 2권역)**

- 위치 : 공원 및 화장실 44개소
- 사업기간 : 2019. 1. ~ 12(연중)
- 사업비 : 550,382천원
- 사업내용 : 공원 청소 및 화장실 위생, 시설관리

○ **공원 수경시설 위생관리사업**

- 위치 : 연수지역 수경시설 21개소
- 사업기간 : 2019. 4. ~ 10.
- 사업비 : 165,740천원
- 사업내용 : 물환경보전법에 의한 수질, 안전관리

○ **공원 물놀이장 관리사업**

- 위치 : 문화, 부수지, 봉재산 계곡, 청량산 계곡 물놀이장
- 사업기간 : 2019. 6. ~ 9.
- 사업비 : 104,033천원
- 사업내용 : 물놀이장 수질관리 및 안전요원 배치, 운영

○ **공원 연못 수질개선 사업**

- 위치 : 용담공원, 능허대공원 연못
- 사업기간 : 2019. 4. ~ 10.
- 사업비 : 11,286천원
- 사업내용 : 연못 바닥준설, 녹조제거 및 수질개선 등

○ **공원등 유지보수**

- 위치 : 연수지역 공원등, 화장실, 경관시설 보수
- 사업기간 : 2019. 1. ~ 12.
- 사업비 : 254,023천원
- 사업내용 : 공원등 유지보수 및 친환경 고효율 개선

○ **전기시설물 수시정비**

- 위치 : 연수지역 전기시설물
- 사업기간 : 2019. 3. ~ 7.
- 사업비 : 18,788천원
- 사업내용 : 고압수전설비 및 제어함, 펌프 교체 등

○ **공원등 양방향 관제설비 유지관리**

- 위치 : 공원등 양방향 시스템
- 사업기간 : 2019. 1. ~ 12.
- 사업비 : 18,244천원
- 사업내용 : 공원등 점소등 관제설비 유지관리, 보안 등

○ **어린이 놀이터 소독**

- 위치 : 은행나무공원 놀이터 등 45개소
- 사업기간 : 2019. 3. ~ 10.
- 사업비 : 34,691천원
- 사업내용 : 어린이놀이터 모래 및 탄성포장재 각 2회 소독

○ **공원녹지 가뭃피해 예방사업**

- 위치 : 관내 공원 57개소
- 사업기간 : 2019. 4. ~ 8.
- 사업비 : 1,438천원
- 사업내용 : 살수 차량을 이용한 수목 관수작업

2) 공원정비

노후된 공원 및 녹지를 정비하여, 안전성 향상에 기여하고 주민들이 만족하고 참여할 수 있는 녹색환경을 만듦.

- 연수1녹지 복측구간 공원등 설치
 - 위 치 : 용담지하차도 ~ 청학사거리 구간
 - 사업기간 : 2019. 2. ~ 3.
 - 사업비 : 95,953천원
 - 사업내용 : 연수1동 용담지하차도 ~ 청학사거리 구간 공원등 설치

- 청량산 계곡 자연형 물놀이장 조성사업
 - 위 치 : 옥련동 산63-2번지
 - 사업기간 : 2019. 3. ~ 6.
 - 사업비 : 462,802천원
 - 사업내용 : 옥련동 산63-2번지 일원 수조 및 계류조성 사업

- 노후어린이공원 정비 (선유, 이야기, 안골공원)
 - 위 치 : 선유공원 등 5개소 정비사업
 - 사업기간 : 2019. 10. ~ 12.
 - 사업비 : 690,876천원
 - 사업내용 : 노후공원 조합놀이대 교체 및 탄성포장재 포설 등 주민휴식공간 조성

- 하나공원 및 연일공원 정비사업
 - 위 치 : 하나공원 및 연일공원
 - 사업기간 : 2019. 10. ~ 12.
 - 사업비 : 296,751천원
 - 사업내용 : 노후공원 조합놀이대 교체 및 탄성포장재 포설 등 주민휴식공간 조성

- 연수둘레길 황톳길 조성사업
 - 위 치 : 연수구 선학동 342번지 일원
 - 사업기간 : 2019. 3. ~ 6.
 - 사업비 : 457,163천원
 - 사업내용 : 730m 황톳길 조성, 세족장, 황토볼썬터, 발물썬터 등 설치

- 벚꽃로 꽃무룻 조성사업
 - 위 치 : 연수구 청학동 453번지 일원
 - 사업기간 : 2019. 3. ~ 6.

- 사업비 : 88,958천원
- 사업내용 : 꽃무룻 식재 및 벤치 설치

- 느티나무어린이공원 환경개선사업
 - 위 치 : 느티나무어린이공원
 - 사업기간 : 2019. 3. ~ 6.
 - 사업비 : 279,013천원
 - 사업내용 : 조합놀이대, 파고라, 그네 설치 및 수목식재, 포장변경

- 녹색도시 환경 조성사업
 - 위 치 : 문남, 함박, 마리공원
 - 사업기간 : 2019. 4. ~ 6.
 - 사업비 : 74,069천원
 - 사업내용 : 덩굴장미 및 수목식재

- 청학근린공원 환경개선사업
 - 위 치 : 청학근린공원
 - 사업기간 : 2019. 3. ~ 6.
 - 사업비 : 194,862천원
 - 사업내용 : 공원 내 야외무대 조성, 플랜터 설치 및 수목식재 등

- 솔안공원 휴게시설 설치
 - 위 치 : 솔안공원(연수동 634-2번지)
 - 사업기간 : 2019. 4. ~ 5.
 - 사업비 : 49,067천원
 - 사업내용 : 솔안공원 내 어르신 쉼터 2개소 조성

- 부수지공원 그늘막 설치
 - 위 치 : 부수지공원
 - 사업기간 : 2019. 4. ~ 5.
 - 사업비 : 35,655천원
 - 사업내용 : 물놀이장 이용객을 위한 내 야외휴게공간 2개소 설치

○ **공원화장실 입구 반려견 대기공간 설치**

- 위 치 : 공원화장실 39개소
- 사업기간 : 2019. 4. ~ 5.
- 사업비 : 19,645천원
- 사업내용 : 공원화장실 39개소 반려견 안전고리 설치

○ **능허대공원 담장정비**

- 위 치 : 능허대공원(옥련1동 194-54번지)
- 사업기간 : 2019. 3. ~ 4.
- 사업비 : 18,981천원
- 사업내용 : 능허대공원과 윤성아파트 경계 담장 경계수목 식재

○ **새싹공원 장미넝쿨터널 설치**

- 위 치 : 새싹공원
- 사업기간 : 2019. 4. ~ 5.
- 사업비 : 18,632천원
- 사업내용 : 새싹공원 내 아치터널 설치 및 초화류 식재

나. 2020년 추진계획

1) 공원관리

쾌적한 도시환경을 조성하고 시민의 휴식과 정서 함양에 이바지하며, 공원 및 녹지 유지관리를 통해 안전한 공간을 조성하여 시민의 삶의 질 향상에 이바지 함.

○ **공원시설물 유지지원사업**

- 위 치 : 관내 모든 공원
- 사업기간 : 2020. 1. ~ 12.
- 사업비 : 646,910천원(구비)
- 사업내용 : 건의사항 및 불편사항 개선 정비

○ **공원·녹지 내 폐기물 처리**

- 위 치 : 관내 모든 공원 및 녹지
- 사업기간 : 2020. 1. ~ 11.

- 사업비 : 40,000천원(구비)
- 사업내용 : 생활폐기물 처리(가연성, 임목폐기물 등)

○ **공원·녹지 유지관리 공사**

- 위 치 : 1구역(청학, 연수1동), 2구역(선학, 연수2 ~ 3동), 3구역(동춘 1 ~ 3동), 4구역(옥련동 등)
- 사업기간 : 2020. 1. ~ 12.
- 사업비 : 1,146,000천원(구비)
- 사업내용 : 기계 / 인력제초, 수벽 / 관목전정, 긴급민원처리 등

○ **공원·녹지 잔디관리**

- 위 치 : 잔디생육 공원 49개소, 녹지 15개소
- 사업기간 : 2020. 1. ~ 10.
- 사업비 : 180,000천원(구비)
- 사업내용 : 약제방제8회, 인력제초 1회 등

○ **공원 소규모 정비**

- 위 치 : 관내 모든 공원 및 녹지
- 사업기간 : 2020. 1. ~ 12.
- 사업비 : 300,000천원(구비)
- 사업내용 : 노후 시설 정비 및 민원 요청사항 개선

○ **공원 화장실 청소 및 시설관리(1 ~ 2권역)**

- 위 치 : 공원 및 화장실 44개소
- 사업기간 : 2020. 1. ~ 12(연중)
- 사업비 : 640,000천원(구비 100%)
- 사업내용 : 공원 청소 및 화장실 위생, 시설관리

○ **공원 수경시설 위생관리사업**

- 위 치 : 연수지역 수경시설 21개소
- 사업기간 : 2020. 4. ~ 10.
- 사업비 : 220,000천원(구비 100%)
- 사업내용 : 물환경보전법에 의한 수질, 안전관리

○ **공원 물놀이장 관리사업**

- 위 치 : 문화, 부수지, 봉재산 계곡, 청량산 계곡 물놀이장
- 사업기간 : 2020. 6. ~ 9.
- 사업비 : 120,000천원(구비 100%)
- 사업내용 : 물놀이장 수질관리 및 안전요원 배치, 운영

○ **공원 연못 수질개선 사업**

- 위 치 : 용담공원, 능허대공원 연못
- 사업기간 : 2020. 3. ~ 10.
- 사업비 : 30,000천원(구비 100%)
- 사업내용 : 연못 바닥준설, 녹조제거 및 수질개선 등

○ **공원등 유지보수**

- 위 치 : 연수지역 공원등, 화장실, 경관시설 보수
- 사업기간 : 2020. 1. ~ 12.
- 사업비 : 260,000천원(구비 100%)
- 사업내용 : 공원등 유지보수 및 친환경 고효율 개선

○ **전기시설물 수시정비**

- 위 치 : 연수지역 전기시설물
- 사업기간 : 2020. 3. ~ 7.
- 사업비 : 20,000천원(구비 100%)
- 사업내용 : 고압수전설비 및 제어함, 펌프 교체 등

○ **공원등 양방향 관제설비 유지관리**

- 위 치 : 공원등 양방향 시스템
- 사업기간 : 2020. 1. ~ 12.
- 사업비 : 20,000천원(구비 100%)
- 사업내용 : 공원등 점소등 관제설비 유지관리, 보안 등

○ **어린이 놀이터 소독**

- 위 치 : 은행나무공원 놀이터 등 45개소
- 사업기간 : 2020. 3. ~ 10.

- 사업비 : 40,000천원(구비)
- 사업내용 : 어린이놀이터 모래 및 탄성포장재 각 2회 소독

○ **공원녹지 가뭄피해 예방사업**

- 위 치 : 관내 공원 57개소
- 사업기간 : 2020. 4. ~ 10.
- 사업비 : 20,000천원(구비)
- 사업내용 : 살수 차량을 이용한 수목 관수작업

○ **공원녹지 병해충 방제사업**

- 위 치 : 관내 공원 57개소, 녹지 22개소
- 사업기간 : 2020. 2. ~ 10.
- 사업비 : 70,000천원(구비)
- 사업내용 : 병해충(흰불나방 등) 지상방제
※ 1권역(연수1,2,3동, 선학동, 청학동), 2권역(동춘동, 옥련동)

○ **연수둘레길 황톳길 유지관리용역**

- 위 치 : 연수 둘레길(선학동 342번지)
- 사업기간 : 2020. 3. ~ 10.
- 사업비 : 100,000천원(구비)
- 사업내용 : 배수 및 관수, 황톳포설, 주변 정리 등

○ **우리가족 숲 만들기**

- 위 치 : 관내 녹지대
- 사업기간 : 2020. 8. ~ 10.
- 사업비 : 22,000천원(구비)
- 사업내용 : 나무심기 행사를 통한 가족 숲 만들기

○ **수목 수형조절 사업**

- 위 치 : 시설 녹지(청학동, 연수동, 동춘동 등)
- 사업기간 : 2020. 3. ~ 10.
- 사업비 : 150,000천원(구비)
- 사업내용 : 시설 녹지대 내 버즘나무 등 가지치기

2) 공원정비

노후된 공원 및 녹지를 정비하여, 안전성 향상에 기여하고 주민들이 원하고 참여할 수 있는 녹색환경을 만듦.

○ 동춘2구역 내 공원 및 녹지 정비사업

- 위 치 : 동춘동 산 58-2번지 일원
- 사업기간 : 2020. 1. ~ 5.
- 사업비 : 200,000천원(구비)
- 사업내용 : 조망권 개선을 위한 조경수 추가식재, 시설물 설치 등

○ 노후 어린이공원(시대, 원도장) 정비사업

- 위 치 : 시대, 원도장 어린이 공원
- 사업기간 : 2020. 1. ~ 6.
- 사업비 : 500,000천원(특별교부세) 2019년 이월사업
- 사업내용 : 노후 어린이공원 시설 정비

○ 노후 어린이공원(승정, 성호, 마리) 정비사업

- 위 치 : 승정, 성호, 마리어린이 공원
- 사업기간 : 2020. 2. ~ 7.
- 사업비 : 500,000천원(특별교부세)
- 사업내용 : 노후 어린이공원 시설 정비

○ 능허대공원 구름다리 설치 및 노후게시판 등 보수(주민참여예산)

- 위 치 : 능허대공원
- 사업기간 : 2020. 1. ~ 6.
- 사업비 : 400,000천원(구비)
- 사업내용 : 구름다리 설치 및 노후시설 정비 등

○ 함박어린이공원 공연무대 개선사업(주민참여예산)

- 위 치 : 함박어린이공원
- 사업기간 : 2020. 2. ~ 6.
- 사업비 : 50,000천원 (구비)
- 사업내용 : 함박어린이공원 내 무대 개선

○ 비류마을 낮은 울타리 화단조성 및 조형가벽 설치(주민참여예산)

- 위 치 : 비류마을 입구 화단 내
- 사업기간 : 2020. 2. ~ 6.
- 사업비 : 20,000천원 (구비)
- 사업내용 : 생울타리 조성 및 조형가벽 설치

○ 치유의 숲 공간 조성(주민참여예산)

- 위 치 : 솔안공원
- 사업기간 : 2020. 2. ~ 6.
- 사업비 : 20,000천원 (구비)
- 사업내용 : 공원 내 데크 조성 등

○ 연일공원 내 다용도 쉼터 조성사업

- 위 치 : 연일공원
- 사업기간 : 2020. 2. ~ 6.
- 사업비 : 100,000천원 (구비)
- 사업내용 : 공원 내 데크 무대 막구조 설치 및 주변 시설 정비 등

○ 관내 어린이 놀이터 바닥 친환경 소재로 교체 (주민참여예산)

- 위 치 : 동막근린공원(동춘동 932-2), 풍림어린이공원(동춘동 929-1)
- 사업기간 : 2020. 2. ~ 5.
- 사업비 : 100,000천원 (구비)
- 사업내용 : 모래 바닥을 친환경 소재(탄성포장재)로 교체

○ 공원 내 고보조명 설치 (주민참여예산)

- 위 치 : 청량어린이공원(동춘동 923-4), 부수지공원(동춘동 925-4)
- 사업기간 : 2020. 2. ~ 3.
- 사업비 : 20,000천원 (구비)
- 사업내용 : 공원 내 고보조명 4대 설치

○ 부수지공원 내 쉼터(의자 또는 헬터 등) 조성 (주민참여예산)

- 위 치 : 부수지공원(동춘동 925-4)
- 사업기간 : 2020. 1. ~ 3.

- 사업비 : 20,000천원(구비)
- 사업내용 : 연성초등학교 후문 근처 휴게용 쉼터 설치

○ **솔안공원 무대설치 사업 (주민참여예산)**

- 위치 : 솔안공원
- 사업기간 : 2020. 2. ~ 6.
- 사업비 : 40,000천원(시비)
- 사업내용 : 공원 내 데크지역 막구조 설치

○ **청소년 문화공간 조성 (주민참여예산)**

- 위치 : 선학어린이공원
- 사업기간 : 2020. 2. ~ 6.
- 사업비 : 50,000천원(시비)
- 사업내용 : 기존 간이무대 시설 개선

2. 공원조성

일몰제(2020. 7. 1.) 장기미집행시설 자동실효 대비, 공원·녹지 조성사업 추진으로 도심 속 녹색 여가·문화 공간 확충 및 공공복리 증진에 이바지하며, 공원가치 재창조 및 주민불편 해소를 위한 특색사업 추진으로, 연구구만의 품격 있는 공원녹지 구현에 기여하고 있다.

가. 현 황

1) 미집행 공원 현황(개발사업 포함)

| 시설구분 | 시설명 | 위치 | 면적(m ²) | 비고 |
|------|-----|-----------|---------------------|---------------|
| 합 계 | | 22개소 | 427,354.10 | |
| 소공원 | 간도장 | 선학동 127-4 | 269.0 | |
| | 큰도장 | 선학동 33-1 | 1,385.0 | |
| | 물푸레 | 청학동 101-2 | 309.1 | 청학지구 일단의주택지조성 |
| | 앞 새 | 옥련동 64-5 | 4,285.0 | 송도역세권 |
| | 해마루 | 옥련동 63-6 | 1,910.0 | 송도역세권 |
| | 그린빛 | 옥련동 55-7 | 4,665.0 | 송도역세권 |
| | 별 꽃 | 옥련동 산42-2 | 6,807.0 | 송도역세권 |

| 시설구분 | 시설명 | 위치 | 면적(m ²) | 비고 |
|-----------|-------|------------|---------------------|-------|
| 근린공원 | 농 원 | 동춘동 199 | 44,797.0 | |
| | 학나래 | 선학동 325-5 | 47,681.0 | |
| | 사모지 | 연수동 산56-5 | 62,760.0 | |
| | 송도2 | 옥련동 산22-1 | 60,000.0 | |
| | 옥 련 | 옥련동 76-9 | 81,218.0 | |
| | 청 량 | 청학동 산53-2 | 14,476.0 | |
| | 동춘(1) | 동춘동 738-10 | 10,157.0 | 동춘1구역 |
| | 동춘(2) | 동춘동 559-33 | 11,275.0 | 동춘1구역 |
| 어린이 공원 | 숲아름 | 옥련동 산28-1 | 26,676.0 | 송도역세권 |
| | 동 곡 | 동춘동 56 | 6,247.0 | |
| | 선 학 | 선학동 216-3 | 30,208.0 | |
| | 동춘(1) | 동춘동 71-3 | 2,237.0 | 동춘1구역 |
| | 동춘(2) | 동춘동 713-17 | 2,222.0 | 동춘1구역 |
| 문화공원 | 달 꿈 | 옥련동 104-2 | 5,669.0 | 송도역세권 |
| | 송도역 | 옥련동 302 | 2,101.0 | 송도역세권 |

2) 미집행 녹지 현황(개발사업 포함)

| 시설구분 | 시설명 | 위치 | 면적(m ²) | 비고 |
|------|--------|------------|---------------------|---------------|
| 합 계 | | 14개소 | 66,340.9 | |
| 완충녹지 | 송도역(2) | 옥련동 41-4 | 2,695.0 | 송도역세권 |
| | 송도역(3) | 옥련동 43-1 | 2,997.0 | 송도역세권 |
| | 동 춘(1) | 동춘동 774-6 | 1,896.0 | 동춘1구역 |
| | 동 춘(2) | 동춘동 769-24 | 1,729.0 | 동춘1구역 |
| | 동 춘(3) | 동춘동 728-7 | 1,740.0 | 동춘1구역 |
| | 동 춘(4) | 동춘동 719-9 | 11,638.0 | 동춘1구역 |
| | 동 춘(5) | 동춘동 718-2 | 1,913.0 | 동춘1구역 |
| | 동 춘(6) | 동춘동 717-14 | 3,946.0 | 동춘1구역 |
| 경관녹지 | 동 춘(7) | 동춘동 716-4 | 7,149.0 | 동춘1구역 |
| | 동 춘(8) | 동춘동 710-1 | 222.0 | 동춘1구역 |
| | 옥 련 | 옥련동 246 | 16,400.0 | |
| | 청 량 | 동춘동 950 | 3,173.0 | |
| | 청학일단지구 | 청학동 103-20 | 164.9 | 청학지구 일단의주택지조성 |
| 경관녹지 | 동 춘(1) | 동춘동 717-29 | 10,678.0 | 동춘1구역 |

나. 2019년도 추진실적

1) 장기미집행 공원·녹지 등 조성사업

가) 동곡어린이공원 조성사업

- 실시계획(최초) 인가[연고 제2019-60호(2019.05.07.)]

나) 농원근린공원 조성사업

- 사업내용 : 실시설계 및 영향평가 용역(19년도)
- 사업기간 : 2019. 2. ~ (진행중)
- 사업비 : 237,676천원

다) 학나래근린공원 조성사업

- 사업내용 : 실시설계 및 영향평가 용역
- 사업기간 : 2019. 2. ~ (진행중)
- 사업비 : 227,034천원

라) 사모지근린공원 조성사업

- 사업내용 : 실시설계 및 영향평가 용역
- 사업기간 : 2019. 2. ~ (진행중)
- 사업비 : 293,036천원

마) 송도2근린공원 조성사업

- 사업내용 : 공원조성계획 수립 추진
- 사업기간 : 2019. 6. ~ 2020. 2.
- 사업비 : 비예산 (개발행위 특례사업)

2) 주민과 소통·교류를 통한 사업추진

가) 보상협의회 개최 : 무주골공원 보상협의회 개최 등

나) 조성계획 주민설명회 개최 : 농원공원, 청량공원 조성계획 수립을 위한 주민설명회 개최 등

다. 2020년도 추진계획

1) 장기미집행 공원·녹지 등 조성사업

가) 동곡어린이공원 조성사업

- 사업내용 : 손실보상 추진 <실시계획(변경) 인가[연고제2020-15호(2020.02.20.)]>
- 사업기간 : 2020. 5. ~
- 추정보상비 : 6,000,000천원

나) 농원근린공원 조성사업

- 사업내용 : 손실보상 추진 <실시계획(최초) 인가[인고제2020-233호(2020.06.22.)]>
- 사업기간 : 2020. 7. ~
- 추정보상비 : 9,200,000천원

다) 학나래근린공원 조성사업

- 실시계획(최초) 인가[인고제2020-210호(2020.06.15.)]

라) 사모지근린공원 조성사업

- 실시계획(최초) 인가[인고제2020-172호(2020.05.25.)]

마) 송도2근린공원 조성사업

- 사업내용 : 손실보상 추진 <실시계획(최초) 인가[인고제2020-203호(2020.06.15.)]>
- 사업기간 : 2020. 6. ~
- 사업비 : 비예산 (개발행위 특례사업)

바) 청량근린공원 조성사업

- 사업내용 : 조성계획 수립용역
- 사업기간 : 2019. 2. ~ (진행중)
- 사업비 : 61,900천원

사) 청량경관녹지(1단계) 조성사업

- 실시계획(최초) 인가[인고제2020-6호(2020.01.08.)]

2) 공원이용 불편해소 및 공원이용 가치 재창조를 위한 공원이용명칭 제정

가) 19개소 공원이용명칭 최종고시[국토지리정보원 고시 제2020-1130호]

| 번호 | 기존명칭 | 행정구역 | 제정지명 |
|----|-------------------|---------------|--------|
| 1 | 청학사거리소공원 | 연수구 청학동 504-6 | 반딧불이공원 |
| 2 | 선학근린공원 | 연수구 선학동 202-7 | 별빛공원 |
| 3 | 테크노파크확대조성단지2호소공원 | 연수구 송도동 176-4 | 너울가지공원 |
| 4 | 송도8호어린이공원 | 연수구 송도동 9-8 | 해송꿈공원 |
| 5 | 송도9호어린이공원 | 연수구 송도동 9-30 | 해송놀이공원 |
| 6 | 송도11호어린이공원 | 연수구 송도동 16-14 | 앞새공원 |
| 7 | 송도12호어린이공원 | 연수구 송도동 19-4 | 도란도란공원 |
| 8 | 송도13호어린이공원 | 연수구 송도동 19-8 | 차오름공원 |
| 9 | 송도14호어린이공원 | 연수구 송도동 100-1 | 별솔공원 |
| 10 | 송도16호어린이공원 | 연수구 송도동 112-3 | 도란뜰공원 |
| 11 | 송도17호어린이공원 | 연수구 송도동 30-7 | 아라공원 |
| 12 | 첨단산업클러스터단지2호어린이공원 | 연수구 송도동 191-7 | 마음공원 |
| 13 | 국제화복합단지2호근린공원 | 연수구 송도동 158-3 | 해맑은공원 |
| 14 | 국제화복합단지3호근린공원 | 연수구 송도동 159-2 | 해누리공원 |
| 15 | 국제화복합단지4호근린공원 | 연수구 송도동 166 | 햇무리공원 |
| 16 | 첨단산업클러스터단지1호근린공원 | 연수구 송도동 217-2 | 꿈꾸는공원 |
| 17 | 첨단산업클러스터단지2호근린공원 | 연수구 송도동 219-1 | 푸름공원 |
| 18 | 첨단산업클러스터단지3호근린공원 | 연수구 송도동 199-2 | 해움공원 |
| 19 | 첨단산업클러스터단지5호근린공원 | 연수구 송도동 192-4 | 어울림공원 |

3. 녹지관리

도시녹화는 공동주택의 단지 내 녹화사업, 나무 나누어주기 등 민간부문의 녹화와 공원이용 마을쉼터 조성, 시가지 녹화사업 등의 공공부문의 녹화로 나누어 생각할 수 있으며, 우리 구에서 지속적인 녹지조성으로 쾌적한 연수구 조성에 기여하고 있다.

가. 현황

○ 가로수 및 가로녹지

| 구분 | 가로수 | | | 수벽 (m) | 가로녹지 (m) | 쉼터 및 보행자 전용도로 |
|-----|--------|------------------|--------|--------|-----------------|------------------------------------|
| | 연장 | 수종 | 본수 | | | |
| 원도심 | 67.2km | 느티나무, 이팝나무 등 19종 | 14,993 | 21,728 | 20개소 100,490 | 쉼터 35개소(40,354m) 광장 5개소(6,867m) |

나. 그간의 추진실적

1) 식목행사

- 식목일 행사의 일환으로 전 구민의 나무심기 분위기 조성 및 숲의 소중함을 인식시키고 쾌적한 생활환경 조성에 그 목적이 있다.

○ 추진실적

| 연도별 | 구분 | 사업비(천원) | 수종 | 주수 | 면적(ha) |
|-----|----|---------|-----------|--------|--------|
| '03 | | 25,000 | 때죽나무외 1종 | 195 | 0.5 |
| '04 | | 25,000 | 자작나무외 2종 | 2,250 | 0.2 |
| '05 | | 20,000 | 왕벚나무외 1종 | 875 | 0.3 |
| '06 | | 20,000 | 왕벚나무외 1종 | 1,450 | 0.3 |
| '07 | | 20,000 | 감나무외 2종 | 2,930 | 2.2 |
| '08 | | 20,000 | 감나무외 2종 | 1,570 | 0.12 |
| '09 | | 20,000 | 감나무외 1종 | 1,640 | 0.5 |
| '10 | | 51,000 | 해송외 4종 | 3,228 | 2.0 |
| '11 | | 20,000 | 해송외 1종 | 1,310주 | 0.5 |
| '12 | | 20,000 | 상수리나무외 1종 | 750주 | 0.5 |
| '13 | | 29,679 | 왕벚나무외 1종 | 3,564주 | 0.8 |
| '14 | | 29,679 | 매화나무외 5종 | 3,535주 | 0.8 |
| '15 | | 26,000 | 왕벚나무 외 5종 | 3,524주 | 0.8 |
| '16 | | 47,000 | 해송 외 7종 | 2,890주 | 2.9 |
| '17 | | 47,000 | 매화나무 등 4종 | 600주 | 1.0 |
| '18 | | 53,270 | 매화나무 등 3종 | 500주 | 1.0 |
| '19 | | 50,000 | 매화나무 등 3종 | 300주 | 0.2 |

2) 가로변 초화 식재

- 도심지 가로변에 계절별 초화를 식재하여 도심거리에 생동감을 부여하고 쾌적한 경관을 조성하여 구민이 활기차게 생활할 수 있는 분위기를 조성한다.

○ 추진실적

| 연도별 | 구분 | 화종 | 본수 |
|-----|----|--------------|----------|
| '03 | | 베고니아외 9종 | 68,500본 |
| '04 | | 팬지외 13종 | 79,600본 |
| '05 | | 팬지외 8종 | 93,100본 |
| '06 | | 팬지외 8종 | 106,100본 |
| '07 | | 팬지외 9종 | 92,900본 |
| '08 | | 팬지외 10종 | 71,500본 |
| '09 | | 팬지외 9종 | 92,600본 |
| '10 | | 제라늄외 29종 | 127,221본 |
| '11 | | 팬지외 10종 | 108,300본 |
| '12 | | 제라늄외 13종 | 97,470본 |
| '13 | | 팬지외 13종 | 98,679본 |
| '14 | | 프리물라외 13종 | 108,463본 |
| '15 | | 백묘국 외 10종 | 149,946본 |
| '16 | | 비올라팬지 등 24종 | 170,859본 |
| '17 | | 맨드라미 등 26종 | 170,590본 |
| '18 | | 비올라팬지 등 40종 | 100,972본 |
| '19 | | 디모르포세카 등 17종 | 57,100본 |

3) 도심속 쉼터 조성

- 제한된 도시공간 내 유휴지 등을 인근주민의 휴식 및 여가공간으로 활용 할 수 있는 쉼터를 조성하여 주민의 삶의 질 향상에 기여한다.

○ 추진실적

| 연도별 | 구분 | 수종 | 수량(주) | 사업비(천원) |
|-----|----|-------------|-------|---------|
| '03 | | 소나무 외 7종 | 925 | 50,000 |
| '04 | | 스트로브잣나무외12종 | 2,784 | 87,000 |
| '06 | | 청단풍외 17종 | 2,895 | 78,000 |
| '07 | | 느티나무외 10종 | 2,931 | 187,000 |

| 연도별 | 구분 | 수종 | 수량(주) | 사업비(천원) |
|-----|----|-----------|--------|---------|
| '08 | | 느티나무외 9종 | 2,319 | 72,000 |
| '11 | | 느티나무외 4종 | 799 | 36,000 |
| '12 | | 매자나무외 3종 | 1,690 | 193,000 |
| '13 | | 동근소나무외 6종 | 13,527 | 117,000 |
| '14 | | 병꽃나무외 10종 | 10,190 | 153,000 |
| '15 | | 왕벚나무 외 8종 | 4,059 | 118,000 |
| '16 | | 이팝나무 등 7종 | 13,157 | 20,000 |
| '17 | | 잣나무 등 10종 | 40,258 | 112,248 |

4) 특색 있는 거리 조성

- 주요노선별 수목 식재 및 꽃나무 식재를 통해 노선별 가로경관을 향상하고 쾌적한 가로변을 조성하여 도시환경을 개선한다.

○ 추진실적

| 연도별 | 구분 | 수종 | 수량(주, 본) | 사업비(천원) |
|-----|----|-----------|----------|---------|
| '03 | | 선주목 외 8종 | 70,030 | 240,000 |
| '04 | | 백철쭉외 2종 | 28,920 | 200,000 |
| '05 | | 영산홍외 10종 | 68,662 | 300,000 |
| '06 | | 영산홍외 3종 | 22,060 | 70,000 |
| '07 | | 느티나무외 2종 | 67,818 | 247,000 |
| '08 | | 느티나무외 5종 | 1,485 | 40,000 |
| '09 | | 왕벚나무외 5종 | 41,650 | 413,000 |
| '10 | | 영산홍외 6종 | 23,023 | 367,000 |
| '11 | | 느티나무외 7종 | 1,382 | 300,000 |
| '12 | | 은행나무외 5종 | 1,864 | 82,000 |
| '13 | | 느티나무외 2종 | 4,220 | 70,000 |
| '14 | | 조팝나무외 1종 | 10,680 | 99,000 |
| '15 | | 이팝나무 외 9종 | 1,668 | 43,000 |
| '16 | | 화살나무 등 4종 | 20,597 | 130,000 |
| '17 | | 느티나무등 10종 | 33,334 | 423,725 |
| '18 | | 버즘나무 외 1종 | 840 | 200,300 |
| '19 | | 느티나무 등 6종 | 8,065 | 88,616 |

5) 가로수관리

- 가로수 수형조절로 교통차량 시야 확보와 가로수 수형유지 및 건전한 생육 도모로 쾌적한 가로환경을 조성하고 있다.

○ 추진실적

| 연도별 | 구분 | 수종 | 본수 | 사업비(천원) |
|-----|----|-----------|-------|---------|
| '03 | | 버즘나무 | 1,955 | 55,000 |
| '04 | | 은행나무외 3종 | 4,634 | 50,000 |
| '05 | | 버즘나무외 4종 | 6,308 | 110,000 |
| '06 | | 은행나무외 3종 | 3,564 | 70,000 |
| '07 | | 은행나무외 3종 | 2,564 | 50,000 |
| '08 | | 은행나무외 4종 | 1,156 | 50,000 |
| '10 | | 버즘나무 | 2,400 | 85,000 |
| '11 | | 은행나무 | 168 | 20,000 |
| '12 | | 은행나무 | 113 | 20,000 |
| '13 | | 버즘나무외 1종 | 2,597 | 297,998 |
| '14 | | 버즘나무외 1종 | 523 | 18,398 |
| '15 | | 중국단풍 | 740 | 20,000 |
| '16 | | 느티나무 | 3,630 | 20,000 |
| '17 | | 버즘나무 등 3종 | 7,588 | 455,056 |
| '18 | | 느티나무 등 | 270 | 20,000 |
| '19 | | 느티나무 등 | 167 | 20,000 |

다. 2020년 추진계획

○ 녹지대 유지관리공사(연수 1, 2구역)

- 대상지 : 가로수, 가로녹지, 쉼터, 수벽 등
- 사업내용 : 제초작업, 수벽전정, 초화식재 및 관수, 지장수목전지 등
- 관리방법 : 지역별로 2개 구역으로 구분 실시
 - ※ 원도심 1구역 : 연수동, 선학동, 청학동 일부
 - 원도심 2구역 : 옥련동, 동촌동, 청학동 일부
- 공사기간 : 2020. 1. ~ 12.
- 사업비 : 862,000천원(구비 100%)

○ 녹지대 수시정비(연수 1, 2구역)

- 대상 : 연수구 관내 가로녹지, 쉼터 등
- 사업기간 : 2020. 1. ~ 12.
- 사업내용
 - 쉼터정비 : 노후 휴게시설 정비 운동시설 보수 및 설치 등
 - 녹지대 정비 : 시설정비 및 수목보식
 - 위험수목 제거, 기타 민원사항 처리 등
- 사업비 : 130,000천원(구비 100%)

○ 가로수 보식공사

- 사업기간 : 2020. 2. ~ 6.
- 대상 : 연수구 관내 가로수
- 사업내용 : 가로수 및 수벽 결주지 보식
- 사업비 : 50,300천원(구비 100%)

○ 가로수 수형조절 공사

- 사업기간 : 2020. 1. ~ 3.
- 위치 : 경원대로 등
- 사업내용 : 수형조절 167주
- 사업비 : 20,000천원(구비 100%)

○ 녹지대 병해충 방제공사

- 사업기간 : 2020. 3. ~ 11.
- 대상 : 가로수, 가로녹지, 쉼터, 수벽 등
- 사업내용 : 병해충 방제작업(1,2구역)
 - 수간주사 2회 및 병해충방제 4회
 - 가로수 67.2km, 수벽 21,728m, 가로녹지 102,508㎡ 등
- 사업비 : 170,000천원(구비 100%)

○ 송도석산 힐링공간 조성사업(2단계)

- 사업기간 : 2020. 1. ~ 7.
- 위치 : 송도석산(옥련동 194-10번지 일원)
- 사업내용 : 도시농업지원시설(스마트팜 등) 및 부대시설 조성

- 사업비 : 500백만원(2019년 특별교부세 확보)

※ 총사업비 : 1,298백만원

• 1단계(완료) : 798백만원(국93, 구비705) / 2단계(계획) : 500백만원(특별교부세)

○ **공동주택 옥상 쌈지숲[공동체 텃밭] 조성사업**

- 사업기간 : 2020. 1. ~ 11.

- 사업대상 : 관내 공동주택(아파트 선정)

- 사업내용 : 공동주택 내 옥상 및 자투리공간에 화분상자 지원

- 사업비 : 100,000천원

○ **꽃길조성 및 유지관리 공사**

- 사업기간 : 2020. 3. ~ 12.

- 위치 : 연수구 관내 주요노선

- 사업내용 : 로프화단 내 계절초화 식재 및 유지관리

- 사업비 : 70,200천원 (구비 100%)

○ **주민참여형 가로수지킴이 운영**

- 사업기간 : 2020. 1. ~ 12.

- 위치 : 관내 주요도로 노선

- 사업내용 : 가로수 지킴이를 선정하여 가로녹지 관리에 필요한 활동지원 및 작업용품 제공

- 사업비 : 5,000천원(구비 100%)

○ **청학동 주민쉼터관리**

- 사용기간 : 2021. 1. ~ 12. (※사용기간 전년도 사용료 납부완료)

- 위치 : 청학동 주민쉼터 내 국유재산(151-4번지 등 7필지)

- 사업내용 : 『청학동 주민쉼터 조성사업』 구역 내 편입되어 있는 국유재산에 대한 사용료 납부

- 사업비 : 14,000천원(구비 100%)

○ **경원대로 496번길 수목식재공사(주민참여예산)**

- 사업기간 : 2020. 9. ~ 11.

- 위치 : 경원대로496번길

- 사업내용 : 대형화물차 주정차 금지 및 보행자 안전을 위한 관목류 식재

- 사업비 : 84,000천원(시비 100%) ※ 주민참여예산

○ **미관광장 4호 쉼터 정비사업**

- 사업기간 : 2020. 1. ~ 6.

- 위치 : 미관광장 4호쉼터(연수동 598-13)

- 사업내용 : 쉼터 내 시설물 도색, 공원등 설치, 노후시설 교체 등

- 사업비 : 25,000천원(시비 100%) ※ 주민참여예산

○ **도시텃밭 사업**

- 사업기간 : 2020. 3. ~ 11.

- 대상 : 연수구 도시텃밭(옥련동194-10, 송도동107-1, 연수동581-2)

- 내용 : 구민 대상 도시텃밭 운영, 교육용 텃밭 지원, 텃밭 시설 관리 등

- 사업비 : 67,000천원(구비 100%)

○ **선학동 농촌경관 조성사업 조성사업**

- 사업기간 : 2020. 1. ~ 12.

- 위치 : 선학동 216-3번지 외(선학체육관 인근)

- 사업내용 : 보리·메밀 파종 및 유지관리, 농촌체험프로그램 운영

- 사업비 : 93,060천원(구비 100%)

○ **송도석산 힐링공간 운영 활성화사업**

- 사업기간 : 2020. 1. ~ 12.

- 위치 : 송도석산 힐링공간(옥련동 194-10번지 일원)

- 사업내용 : 도시농부체험, 도시농업 및 친환경 농사 교육 등

- 사업비 : 100,000천원(구비 100%)

○ **도시녹지관리원 운영**

- 사업기간 : 2020. 6. ~ 12.

- 운영인원 : 2명

- 임금 및 근로조건

• 인건비 : 68,720원 / 일

• 근로조건 : 8시간 / 1일, 40시간 이내 / 주, 5일 / 주 근무

- 사업내용 : 녹지관리 전문인력(기간제 근로자) 운영

- 사업비 : 20,832천원(국50%, 시비15%, 구비35%)

4. 산림보호

산림의 기능은 크게 경제적 기능과 공익적 기능 두 가지로 분류할 수 있는데, 도시 산림의 경우 공익적 기능이 더 크다고 볼 수 있다. 우리 구에서는 도시지역의 특성에 맞게 환경임업의 정착과 함께 건강한 산림보존과 휴식처 제공 등 산림의 공익적 기능 증진 및 산림자원화에 기여하고자 한다. 도시산림 사업은 산지의 관광자원화 및 공익적 기능증진, 풍치림 조성, 구민정서 함양 등에 역점을 두고 있으며, 산림자원의 보호육성을 위하여 조림지 풀베기, 병해충 방제와 산불피해 방지에 총력을 기울이고 있다.

가. 현황

(단위 : ha)

| 소유별 합 계 | 국 유 림 | | | 민 유 림 | | |
|------------|-------|--------|--------|-------|----|-----|
| | 계 | 산림청 소관 | 타부처 소관 | 계 | 공유 | 사유 |
| 428 | 103 | 86 | 17 | 325 | 18 | 307 |

나. 그간 추진실적

1) 조림사업

조림사업은 도시경관을 고려하여 대면적 개발은 피하고 산림생태계와 도시미관 보전을 겸한 수하식재, 산화적지, 병충해 피해지조림, 대묘조림을 실시하고 침엽수 단일수종보다 자생수종인 활엽수의 혼효식재로 생태환경을 복원시키고자 노력하고 있다.

[연도별 조림실적]

| 연도별 구분 | 계 | '10 | '11 | '12 | '13 | '14 | '15 | '16 | '17 | '18 | '19 |
|-----------|-------|-----|-----|-----|-----|-----|------|-----|-----|------|-----|
| 면적(ha) | 27.24 | 0.5 | 0.5 | 8.9 | 2 | 0.4 | 0.04 | 5.3 | 1.6 | 7 | 1 |
| 본수(천본) | 65.2 | 3.2 | 1.3 | 4 | 17 | 3.1 | 4.5 | 7.9 | 4.9 | 19.1 | 0.2 |

○ 2019년 조림사업

- 대 상 지 : 봉재산
- 사업내용 : 해송 220본 식재
- 공사기간 : 2019. 4. ~ 6.
- 소요예산 : 22,000천원

2) 병해충 방제

주요 산림병해충인 미국선녀벌레, 흰불나방, 오리나무잎벌레, 솔잎혹파리 등의 발생이 우려되는 지역에 대해 병충해 예찰을 강화하여 예방위주의 방제를 실시하고 청량산, 문학산 및 주요도로변, 간선도로변의 가로수에 대하여 집중방제를 실시하고 있다.

[연도별 병해충 방제실적]

(단위 : ha)

| 연도별 구분 | 계 | '09 | '10 | '11 | '12 | '13 | '14 | '15 | '16 | '17 | '18 | '19 |
|-----------|-------|-----|-----|-----|-----|-----|-----|-----|-----|-----|-----|-----|
| 계 | 2,207 | 200 | 200 | 255 | 154 | 100 | 100 | 255 | 284 | 360 | 149 | 150 |
| 오리나무잎벌레 | 170 | 50 | 50 | 50 | 20 | - | - | - | - | - | - | - |
| 흰 불 나 방 | 220 | 50 | 50 | 50 | 20 | - | - | - | - | - | - | 50 |
| 솔 잎 혹 파 리 | 0 | - | - | - | - | - | - | - | - | - | - | - |
| 기 타 | 1,817 | 100 | 100 | 155 | 114 | 100 | 100 | 255 | 284 | 360 | 149 | 100 |

가) 산림병해충방제사업(참나무시들음병, 일반병해충, 소나무재선충병)

- 대 상 지 : 청량산, 문학산, 봉재산 일원
- 사업내용 : 고사목 벌채 · 훈증 518주, 끈끈이로틀랩 설치 4,374주
미국선녀벌레, 갈색날개매미충 등 지상약제 살포(150ha)
소나무재선충병 예방나무주사 4,000주
- 사업기간 : 2019. 5. ~ 12.
- 소요예산 : 256,439천원

3) 산림자원관리

「지속가능한 산림경영」원칙에 입각하여 산림이 갖는 경제·사회·환경적인 다양한 기능들이 조화롭게 발현될 수 있도록 산림자원을 경영·관리함으로써 산림의 생산력 유지·증진, 산림의 건강도와 활력도 유지에 힘쓰고 있다.

○ 2019년 숲가꾸기 사업

- 대 상 지 : 청량산, 문학산, 봉재산 일원
- 사업내용 : 덩굴제거 17ha
- 공사기간 : 2019. 7. ~ 10.
- 소요예산 : 26,040천원

○ 공공산림가꾸기 및 등산로 유지관리

- 대 상 지 : 문학산, 청량산, 봉재산 일원
- 사업내용 : 기간제 근로자 12명 채용·운영
산림 내 시설물(데크 계단, 목책 등) 유지보수, 위험수목 정비
- 사업기간 : 2019. 2. ~ 12.
- 소요예산 : 303,160천원

○ 산림·녹지분야 기간제근로자 채용

- 사업내용 : 산림·녹지분야 기간제근로자 채용의 공정성 확보를 위한 채용위탁
- 사업기간 : 2019. 1월, 4월, 10월
- 소요예산 : 4,000천원(구비 100%)

○ 보호수 정비사업

- 대 상 지 : 보호수 8본
- 사업내용 : 병해충방제, 영양공급, 고사지제거 등
- 사업기간 : 2019. 2. ~ 12.
- 소요예산 : 19,000천원

○ 산림(도시공원)내 불법행위 단속

- 대 상 지 : 관내 도시공원, 녹지, 산림(도시자연공원구역) 등
- 사업내용 : 불법벌채, 불법경작 등 불법행위 단속
- 사업기간 : 2019. 3. ~ 12.
- 소요예산 : 120,000천원

○ 산림보호운영 및 관리지원

- 사업내용 : 산림정책 관련 홍보물 제작 및 산림작업 장비 유지관리 등
- 사업규모 : 관내 산림 428ha
- 사업기간 : 연중
- 소요예산 : 10,500천원(구비 100%)

4) 산림복지

산림을 기반으로 체계적인 산림복지서비스를 제공하고 산림에 대한 올바른 가치관을 가지도록 함으로써 산림을 지속가능하게 보전하고 국민의 건강 증진과 삶의 질 향상에 힘쓰고 있다.

○ 봉재산 물놀이장 운영

- 대 상 지 : 봉재산(동춘동 산42-5번지 일원)
- 사업내용 : 봉재산 물놀이장 이동식화장실 임차
- 사업기간 : 2019. 7. ~ 8.
- 소요예산 : 8,000천원

○ 유아숲교육위탁운영 사업

- 대 상 지 : 관내산림 및 연수둘레길, 관내공원 등
- 사업내용 : 숲해설 및 숲체험 활동 지도, 자연생태교육 실시 등
- 사업기간 : 2019. 3. ~ 11.
- 소요예산 : 46,220천원

○ 산림 수시정비

- 대 상 지 : 청량산, 문학산, 봉재산 일원
- 사업내용 : 등산로 시설물 정비, 운동기구 정비, 수목식재 및 위험수목제거 등
 - 삼호현 전통숲 수목식재 공사
 - 봉재산 시설물 보강공사
 - 2019년 위험수목 전지공사
 - 청량산 정자 보수공사
 - 청량산 등산로변 수목식재공사
 - 봉재산 꽃나무 식재공사
- 사업기간 : 연중
- 소요예산 : 150,000천원(구비 100%)

5) 산불방지

범국민 운동으로 식재하고 가꾼 울창한 산림이 순간적인 부주의로 순식간에 소실되는 경우가 있으므로 우리 구에서는 산불 경계체계를 강화하여 산불로 인한 국민의 불안감을 해소하고 산림자원과 인명, 재산피해를 최소화 하는데 최선을 다하고 있다.

가) 산불상황실 설치 운영 기간

- 춘 기 : 2. 1 ~ 5. 15 / 추 기 : 11. 1 ~ 12. 15

나) 산림 사회복무요원 배치현황

(단위 : 명)

| 연도별 | '09 | '10 | '11 | '12 | '13 | '14 | '15 | '16 | '17 | '18 | '19 |
|-----|-----|-----|-----|-----|-----|-----|-----|-----|-----|-----|-----|
| 인원 | 25 | 14 | 11 | 14 | 15 | 8 | 7 | 7 | 2 | 1 | 1 |

다) 산불방지 근무 상황실 운영 및 예방·진화체계 구축

- 대 상 지 : 청량산, 문학산, 봉재산 일원
- 사업내용 : 산불상황실 운영, 산불전문예방진화대 10명 채용·운영
환경보호 / 감시 사회복무요원 1명 운영
산불진화장비 구입, 산불상황 관제시스템 운영, 산불무인감시카메라 유지보수 등
- 운영기간 : 2019. 2. ~ 5.(봄철), 2019. 11. ~ 12.(가을철)
- 소요예산 : 1,422,291천원

6) 산림재해예방

국지성 집중호우 등 기후변화로 인한 산림 내 재해발생률이 증가하고 있는 추세로, 산림 내 발생하는 우수처리 미흡으로 우기 시 토사유출, 산자락 연접지역 주택지 침수 등 재해위험요인이 상존하는 지역에 사방시설 및 배수시설을 보강하여 인명 및 재산 피해가 최소화 될 수 있도록 사전예방활동에 최선을 다하고 있다.

| 연도별 | 위치 | 개소 |
|------|---|-----|
| 2010 | 청량산(청능IC 주변) | 1개소 |
| 2011 | 봉재산(동춘터널상부) | 1개소 |
| 2012 | 문학산(함박마을뒤) 봉재산(명심원주변) | 2개소 |
| 2013 | 청량산(호불사, 함박중학교, 안골마당, 청우약수터 인근) 문학산(샘물공장, 법주사 인근) | 6개소 |
| 2014 | 청량산(구 화학부대 일원, 포망골 약수터 인근, 정상인근, 병풍바위 약수터 인근) | 4개소 |
| 2015 | 문학산(국제사격장, 가천박물관, 함박마을 주변, 청학사 희영아파트, 인근) 청량산(흥륜사, 동심원 인근) | 9개소 |
| 2016 | 문학산(청학사 아래, 희영아파트 주변) 청량산(청봉교 주변) | 3개소 |
| 2017 | 청학동 산38번지 | 1개소 |
| 2018 | 청량산 유아숲체험원 인근(청학동 55-34) | 1개소 |
| 2019 | 선학동 산52-3 | 2개소 |

○ 2019년 사방사업

- 대 상 지 : 선학동 산52-3
- 사업내용 : 플룸관 등 설치 66m, 낙석방지망 160㎡, 개나리식재 1,000주
- 사업기간 : 2019. 3. ~ 6.
- 소요예산 : 364,535천원

7) 숲길조성

여가활용 및 건강에 대한 관심이 높아져 등산 및 트레킹에 대한 수요도 급격히 증가하고 있는 실정으로 등산이용객에게 쾌적한 등산로를 제공하기 위해 산림 내 주요 자원들이 연결, 보행약자의 접근성, 등산로에서 발생할 수 있는 안전사고 등을 고려하여 등산로 정비사업을 실시하고 있다.

○ 2019년 숲길조성 관리사업

- 대 상 지 : 청량산, 문학산 등산로
- 사업내용 : 목재계단 및 계단 논슬립 설치, 수목식재 등 숲길정비 205m
- 공사기간 : 2019. 4. ~ 6.
- 소요예산 : 138,000천원

○ 2019년 연수둘레길 정비사업

- 대 상 지 : 연수구 문학산,청량산,봉재산 등 관내 둘레길
- 사업내용 : 연수 둘레길 정비, 벤치설치, 휴먼지털이기 설치 등
- 공사기간 : 2019. 1. ~ 12.
- 소요예산 : 90,000천원

다. 2020년도 추진계획

1) 조림사업

○ 2020년 조림사업

- 대 상 지 : 동춘동 산42 (해넘이전망대 사면)
- 사업내용 : 산벚나무 140본 식재
- 공사기간 : 2020. 4. ~ 5.
- 소요예산 : 22,000천원

2) 병충해 방제

○ 산림병해충방제사업(참나무시들음병, 일반병해충, 소나무재선충병)

- 대상지 : 청량산, 문학산, 봉재산 일원
- 사업내용 : 고사목 벌채·훈증 69주, 끈끈이롤트랩 설치 9,267본
미국선녀벌레, 흰불나방, 갈색날개매미충 등 지상약제 살포(200ha)
소나무재선충병 예방나무주사 9,390주
- 사업기간 : 2020. 2. ~ 12.
- 소요예산 : 318,698천원

3) 산림자원관리

○ 2020년 숲가꾸기 사업

- 대상지 : 청량산, 문학산, 봉재산 일원
- 사업내용 : 덩굴제거 및 어린나무가꾸기 30ha
- 공사기간 : 2020. 5. ~ 2020. 9.
- 소요예산 : 45,953천원

○ 공공산림가꾸기 및 등산로 유지관리

- 대상지 : 문학산, 청량산, 봉재산 일원
- 사업내용 : 기간제 근로자 12명 채용·운영
산림 내 시설물(데크 계단, 목책 등) 유지보수, 위험수목 정비
- 사업기간 : 2020. 2. ~ 12.
- 소요예산 : 331,488천원

○ 산림·녹지분야 기간제근로자 채용

- 사업내용 : 산림·녹지분야 기간제근로자 채용의 공정성 확보를 위한 채용위탁
- 사업기간 : 2020. 1월, 4월, 10월
- 소요예산 : 3,600천원(구비 100%)

○ 보호수 정비사업

- 대상지 : 보호수 8본(선학동 403-14번지 등 4개소)
- 사업내용 : 병해충방제, 영양공급, 고사지제거 등
- 사업기간 : 2020. 4. ~ 12.
- 소요예산 : 37,000천원

○ 산림 수시정비

- 대상지 : 청량산, 문학산, 봉재산 일원
- 사업내용 : 등산로 시설물 정비, 운동기구 정비, 수목식재 및 위험수목제거 등
 - 청량산 병풍바위약수터 정비사업
 - 봉재산 꽃길조성공사
 - 등산로 아자매트 설치공사
 - 봉재산 휴먼지털이기 설치공사
- 사업기간 : 연중
- 소요예산 : 150,000천원(구비 100%)

○ 산림(도시공원)내 불법행위 단속

- 대상지 : 관내 도시공원, 녹지, 산림(도시자연공원구역) 등
- 사업내용 : 불법벌채, 불법경작 등 불법행위 단속
- 사업기간 : 2020. 3. ~ 12.
- 소요예산 : 120,000천원

○ 산림보호운영 및 관리지원

- 사업내용 : 산림정책 관련 홍보물 제작 및 산림작업 장비 유지관리 등
- 사업규모 : 관내 산림 428ha
- 사업기간 : 연중
- 소요예산 : 10,200천원(구비 100%)

4) 산림복지

○ 유아숲체험원 조성

- 대상지 : 동춘2근린공원(동춘동 산55-47번지 일원)
- 사업내용 : 숲의 다양한 기능을 체계적으로 학습할 수 있는 산림교육 기반 마련
- 사업기간 : 2020. 3. ~ 11.
- 소요예산 : 150,000천원

○ 봉재산 물놀이장 이동식화장실 임차

- 대상지 : 봉재산 물놀이장
- 사업내용 : 이동식화장실 임차, 청소관리, 분뇨수거 등
- 사업기간 : 2020. 7. ~ 8.
- 소요예산 : 8,000천원

제4절 위생관리

1. 음식점 위생등급 관리

식품위생법 제47조 및 식품의약품안전처 고시 등을 근거로 하여 국제적 수준의 친절하고 위생적인 접객업소 육성 관리로 품격있고 위생적인 음식문화 기반을 조성하고, 음식점의 위생수준을 객관적으로 평가할 수 있는 통일된 음식점 인증제도를 운영하여 구민이 안심하는 외식환경 조성으로 '안전한 음식문화도시 연수구' 이미지 제고를 목적으로 한다.

가. 위생등급 지정현황

2020년 1월 1일 기준 연수구의 위생등급 지정업소는 60개소이며 그 현황은 다음과 같다.

[위생등급 지정업소]

(단위 : 개소)

| 계 | 매우우수 | 우수 | 좋음 |
|----|------|----|----|
| 60 | 28 | 11 | 21 |

나. 2019년도 추진실적

위생등급제 확대를 위하여 컨설팅 평가전담원을 활용한 위생등급 사전컨설팅 실시, 위생등급제 홍보 및 교육을 강화하였고, 지정업소 사후관리 실시, 위생용품 지원하였으며 2019년 목표 대비 추진실적은 다음과 같다.

[2019년 목표 대비 추진실적]

| 구분 | 2019년 목표 | 실적(신청건수) | 지정건수(2019년) | 비고 |
|--------|----------|----------|-------------|--------------|
| 목표대비실적 | 52개소 | 145개소 | 41개소 | 목표대비 279% 달성 |

다. 2020년도 추진계획

다중이용시설을 중심으로 위생등급제 우선구역에 지정하여 구역별 위생등급제 책임자 지정 및 관리 체계를 구축하고, 위생등급제 평가를 위한 전담인력 양성 및 사전컨설팅, 사후관리를 강화하여 깨끗하고 신뢰있는 안전한 외식환경 조성에 기여할 것이다.

5) 산불방지

- 산불방지 근무 상황실 운영 및 예방·진화체계 구축
 - 대 상 지 : 청량산, 문학산, 봉재산 일원
 - 사업내용 : 산불상황실 운영, 산불전문예방진화대 10명 채용·운영
환경보호 / 감시 사회복무요원 1명 운영
산불진화장비 구입, 산불상황 관제시스템 운영, 산불무인감시카메라 유지보수 등
 - 운영기간 : 2020. 2. ~ 5.(봄철), 2020. 11. ~ 12.(가을철)
 - 소요예산 : 138,204천원

6) 산림재해예방

- 사방사업(산지사방)
 - 대 상 지 : 연수동 산471-7외 1개소
 - 사업내용 : 토공·깎돌기숭막이 74.4㎡, 통나무편책72경간, 돌망태흙막이1개
 - 사업기간 : 2020. 4.~ 6.
 - 소요예산 : 81,000천원

7) 숲길조성

- 2020년 숲길조성 관리사업
 - 대 상 지 : 청량산, 문학산 등산로
 - 사업내용 : 연수동 산59-2(문학산 정산) 일원 약 323m 노후보행데크 보수
 - 공사기간 : 2020. 4. ~ 6.
 - 소요예산 : 138,000천원
- 2020년 연수둘레길 정비사업
 - 대 상 지 : 연수구 문학산,청량산,봉재산 등 관내 둘레길
 - 사업내용 : 연수 둘레길 정비, 벤치설치, 휴먼지털이기 설치 등
 - 공사기간 : 2020. 1. ~ 12.
 - 소요예산 : 90,000천원
- 봉재산 환경개선사업
 - 대 상 지 : 봉재산 등산로
 - 사업내용 : 동춘1·2구역 봉재산 진입로 설치 220m
 - 공사기간 : 2020. 4. ~ 6.
 - 소요예산 : 238,000천원

2. 공중위생관리

공중위생업소에 대한 철저한 위생관리와 불법 및 무신고 영업행위 근절로 준법 영업자를 보호하고 법질서를 확립하며, 공중위생업소 위생서비스 수준향상을 위한 계도 및 평가를 통해 공중위생영업자 자율 위생관리 의식을 고취시켜 구민이 만족할 수 있는 공중위생 서비스를 제공한다.

가. 위생업소 현황

2020년 1월 1일 기준 연구구의 공중위생 접객업소는 1,173개소이며 그 현황은 다음과 같다.

[공중위생업소]

(단위 : 개소)

| 계 | 숙박업 | 목욕업 | 이용업 | 미용업 | 위생관련업 | | 세탁업 |
|-------|-----|-----|-----|-----|-------|---------|-----|
| | | | | | 위생처리업 | 건물위생관리업 | |
| 1,173 | 67 | 26 | 58 | 835 | 2 | 39 | 146 |

나. 2019년도 추진실적

공중위생업소의 위생적인 공중서비스 제공을 위하여 민원발생 및 특별기획 점검을 통해 구민에게 안전한 공중위생서비스를 제공하였고 불법영업 근절을 통해 적법 영업자를 보호하였으며 지도단속 실적은 다음과 같다.

[공중지도단속실적]

(단위 : 건)

| 구분 | 업소수 | 감시수 | 처분내용 | | | | | | | |
|------------|-------|-------|------|-------|--------|-------|-------|----|-----|-----|
| | | | 소계 | 허가 취소 | 영업소 폐쇄 | 영업 정지 | 개선 명령 | 경고 | 과태료 | 과징금 |
| 계 | 1,173 | 1,442 | 42 | | 9 | 1 | 8 | 3 | 16 | 5 |
| 숙박업 | 67 | 93 | 7 | | | 1 | 1 | 1 | 1 | 3 |
| 목욕장업 | 26 | 94 | 2 | | | | 1 | 1 | | |
| 이용업 | 58 | 62 | 2 | | | | 2 | | | |
| 미용업 | 835 | 1,131 | 31 | | 9 | | 4 | 1 | 15 | 2 |
| 세탁업 | 146 | 15 | 0 | | | | | | | |
| 건물위생관리업 | 39 | 39 | 0 | | | | | | | |
| 위생용품 제조업 등 | 2 | 8 | 0 | | | | | | | |

다. 2020년도 추진계획

공중위생업소에 대한 철저한 위생관리와 불법 및 무신고 영업행위 근절로 구민이 안심하고 이용할 수 있는 공중위생 서비스를 제공하고, 공중위생업소 계도 및 평가를 통해 공중위생영업자 자율 위생관리 의식을 고취시켜 연구구 공중위생서비스 향상에 기여할 것이다.

3. 식품위생관리

식품접객업소 및 집단급식소에 대한 철저한 위생관리와 각종 불법영업으로부터 구민을 보호하고 법질서 확립을 통해 건전한 식품접객 영업 분위기를 조성하기 위해 유관기관과 합동으로 강력하고 지속적인 단속이 필요하며 성공적인 국내·국제대회 개최를 위한 식품접객업소 및 집단급식소의 위생 수준 향상이 요구된다.

가. 2019년 추진실적

○ 지도점검 현황

(단위 : 건)

| 건수 | 구분 | 일반음식점 | 휴게음식점 | 유흥, 단란주점 | 제과점영업 | 집단급식소 | 위탁급식영업 |
|-------|----|-------|-------|----------|-------|-------|--------|
| 4,279 | | 2,930 | 555 | 133 | 244 | 347 | 88 |

○ 행정처분 현황

- 대상 : 식품접객업소(일반, 휴게, 제과, 유흥, 단란, 위탁급식), 집단급식소

(단위 : 건)

| 건수 | 처분명 | 영업정지 | 과태료 | 과징금 | 시설개수 명령 | 영업소 폐쇄 | 시정명령 | 허가 및 등록취소 |
|-----|-----|------|-----|-----|---------|--------|------|-----------|
| 253 | | 11 | 100 | 15 | 70 | 4 | 51 | 2 |

○ 위반내용에 따른 행정처분 건수

(단위 : 건)

| 건수 | 위반 내용 | 변경신고 미필 | 영업자 준수사항 위반 | 시설기준 위반 | 위생적 취급기준 위반 | 건강진단 미필 | 이물 혼입 | 위생교육 미필 | 보관기준 위반 등 | 기타 |
|-----|-------|---------|-------------|---------|-------------|---------|-------|---------|-----------|----|
| 253 | | 7 | 39 | 71 | 36 | 27 | 12 | 34 | 25 | 2 |

나. 2020년 추진계획

식품위생접객업소 지도·점검 강화 및 무허가 영업 고발 단속, 청소년 유해업소에 대한 불법영업 단속을 실시하여 위생수준을 향상시키고, 식품접객업소의 코로나19 확산방지를 위한 각종 맞춤형 특별 점검과 식중독 발생 우려업소에 대한 집중관리와 위생점검 및 식중독 예방 생활화를 위한 교육·홍보 강화로 영업자 및 종사자의 위생관리 의식을 고취하고 식중독 확산 방지와 피해를 최소화하여 국민보건향상에 기여할 것이다.

4. 식품안전관리

식생활 및 환경 변화로 식품 관련 위해요인이 날로 증가하면서 식품안전사고에 대한 사전 예방적 식품안전 관리 강화가 요구됨에 따라 안전을 넘어 안심까지 책임지는 식품행정 구현을 목표로 식품제조·가공업소, 기타식품판매업소 등 유통식품에 대한 관리 강화 및 국민다소비 식품에 대한 수거검사를 통해 식품 제조 및 유통 관리를 실시함으로써 안전한 먹을거리 환경을 조성하고자 한다.

가. 식품관련 업소 현황

[식품제조·판매업소 및 건강기능식품판매업]

(단위 : 개소)

| 계 | 식품(첨가물, 용기포장지) 제조업 | 즉석판매 제조가공 | 식품 소분업 | 식품자동 판매기 | 유통전문 판매업 | 식품 운반업 | 기타식품 판매업 | 집단급식소 식품판매업 | 건강기능 식품판매업 |
|-------|--------------------|-----------|--------|----------|----------|--------|----------|-------------|------------|
| 1,024 | 48 | 295 | 25 | 203 | 19 | 8 | 33 | 16 | 377 |

나. 식품관련 업소 지도단속 현황

(단위 : 개소)

| 구분 | 업소수 | 감시수 | 처분내용 | | | | | | | | |
|-------|------------------|-------|-------|-------|-------|--------|-------|-----|-----|-------|---|
| | | | 소계 | 허가 취소 | 영업 정지 | 영업소 폐쇄 | 시정 지시 | 과징금 | 과태료 | 시설 개수 | |
| 식품 위생 | 소계 | 1,024 | 1,211 | 30 | | 6 | 3 | | 1 | 18 | 2 |
| | 식품(첨가물, 용기포장지)제조 | 48 | 114 | 12 | | 5 | | 1 | 5 | 1 | |
| | 즉석판매제조 | 295 | 326 | 6 | | | 2 | | 3 | 1 | |

| 구분 | 업소수 | 감시수 | 처분내용 | | | | | | | |
|----|--------|-----|------|-------|-------|--------|-------|-----|-----|-------|
| | | | 소계 | 허가 취소 | 영업 정지 | 영업소 폐쇄 | 시정 지시 | 과징금 | 과태료 | 시설 개수 |
| 식품 | 식품운반업 | 8 | 13 | 1 | | | | | | 1 |
| | 위생 | 271 | 413 | 2 | | | | | | 2 |
| | 식품소분업 | 25 | 48 | 1 | | 1 | | | | |
| | 건강기능식품 | 377 | 297 | 8 | | | 1 | | | 7 |

다. 유통식품 안전성 검사

최근 가공식품의 다양화 및 수입식품 등의 증가로 인한 국민들의 유통식품 소비가 증가됨에 따라, 소비트렌드를 반영하여 다소비 식품 및 위해 항목위주의 수거검사 강화로 유통식품 수거검사를 수시로 실시하여 부정·불량식품 및 위해식품의 제조·유통·판매행위를 사전에 차단하고 국민에게 안전한 식품이 공급될 수 있도록 하고자 한다.

라. 식품 유통·판매업체 등의 안전관리

식품 유통·판매업체에 대한 수시점검으로 위해식품 유통·판매 행위 추적조사 등 철저한 사후관리로 부정·불량식품 유통을 차단하고, 식품 또는 건강기능식품 판매업체의 허위·과대광고와 제조업체에 대한 점검 강화로 위해식품으로 인한 식품안전사고를 예방하고자 한다.

마. 식품안전소비자신고센터 운영 관리

1399 부정·불량식품 통합 신고센터 운영 관리로 부정·불량식품에 대한 소비자 신고를 활성화하고, 신속한 원인 조사 및 위생 점검을 통하여 위해식품 등으로 인한 피해 방지 및 국민 건강을 보호하고자 한다.

바. 어린이 식생활 안전관리

[어린이 식품안전보호구역 지정 현황]

(단위 : 개소)

| 구분 | 계 | 초등학교 | 중학교 | 고등학교 | 특수학교 |
|-------|----|------|-----|------|------|
| 학교수 | 65 | 30 | 18 | 16 | 1 |
| 보호구역수 | 63 | 28 | 18 | 16 | 1 |

* 어린이 식품안전보호구역 미지정 : 2개소(미송초등학교, 인천아암초등학교)

어린이 식생활 안전관리를 위하여 학교 및 학원가 주변에 어린이 식품안전보호구역을 지정하여 관리하고, 어린이 식생활 안전관리 교육·홍보를 강화하여 어린이들의 올바른 식품 선택 능력을 향상시키고 올바른 식습관을 조기 정착하도록 유도하여 어린이 영양섭취 불균형과 비만을 예방하고자 한다.

사. 2020년도 추진계획

외식문화의 발달로 식품 안전성이 더욱 요구됨에 따라 식품제조·가공업소, 기타식품판매업소 등 유통식품에 대한 관리를 강화하고 국민다소비 식품에 대한 수거검사를 통해 날로 심해지는 환경오염에 의한 유해 물질, 환경호르몬, 항생물질, 농약성분 등의 검사를 실시하는 등 지속적인 단속을 실시하여 부정불량 식품의 유통 및 제조판매를 근절함으로써 식품으로 인한 피해 방지 및 위해식품 사전 차단으로 안전한 먹을거리 환경을 조성하여 국민 보건향상에 기여하고 어린이 식생활 안전관리를 강화하여 어린이의 건강 증진 향상에 기여하고자 한다.



제3편 부문별 실적 및 계획

제7장

도시관리

- 제 1 절 안전관리
- 제 2 절 건설
- 제 3 절 건축
- 제 4 절 도시계획
- 제 5 절 교통행정
- 제 6 절 토지정보

제7장 도시관리

제1절 안전관리

1. 재난대책

재난예방사업의 효율적인 추진과 재해발생이 우려되거나 발생 시 신속한 응급대책과 복구사업을 실시하여 귀중한 국민의 생명과 재산을 보호하고자 재난안전대책본부를 설치 운영하고 있다. 유사시 전 행정조직인력 및 장비를 방재조직인력 및 장비로 전환하여 총력 방재태세를 확립하여 재해에 대응할 수 있도록 구청장을 본부장으로 13개반의 실무반을 편성·운영하고 있다.

가. 연수구 재난관리체계

1) 재난관리체계도

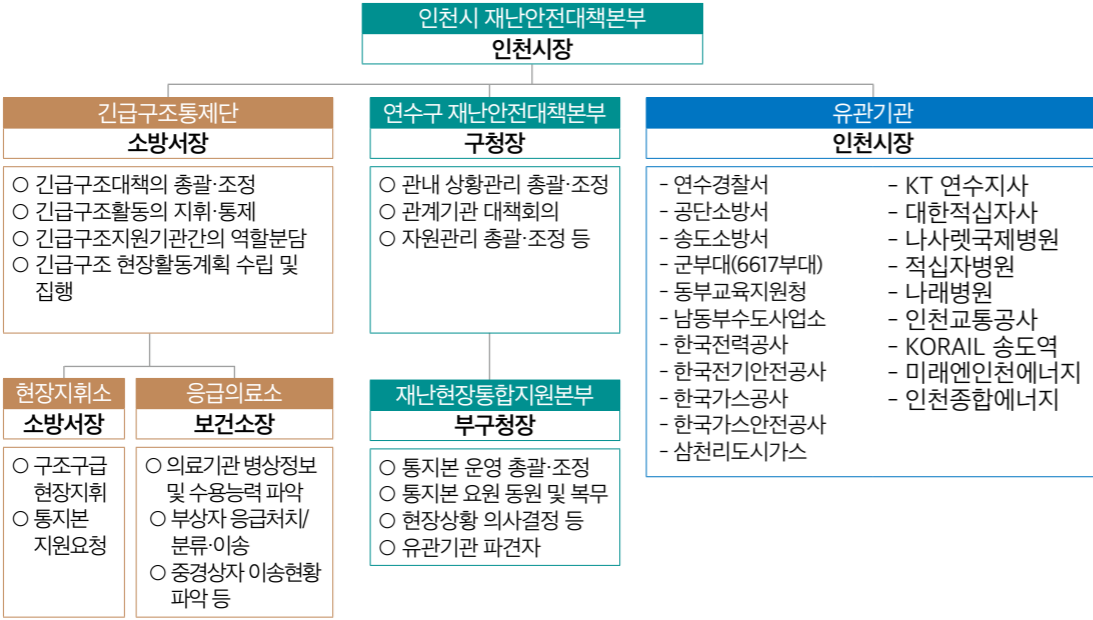

2) 비상기구별 주요역할

| | |
|---------------------|--|
| 인천시 재난안전대책본부 | ○ 시·도지사는 관할 구역의 재난 수습 총괄·조정 및 필요 조치 이행 - 예·경보 발령, 동원 명령, 대피 명령, 위험구역 설정 등 응급조치 |
| 연수구 재난안전대책본부 | ○ 구청장은 관할 구역의 재난 수습 총괄·조정 및 필요 조치 이행 - 예·경보 발령, 동원 명령, 대피 명령, 위험구역 설정 등 응급조치 - 관내 상황 및 자원관리 총괄·조정, 관계기관 대책회의 |
| 재난현장 통합지원본부 | ○ 시군구대책본부장이 재난현장의 총괄·조정 및 지원을 위해 통합지원본부를 설치·운영 - 통합지원본부장은 긴급구조 현장지휘에 협력 |
| 긴급구조통제단 | ○ 긴급구조대책의 총괄·조정, 긴급구조활동의 지휘·통제 |
| 현장지휘소 | ○ 각급 통제단장이 재난현장의 효과적 현장지휘를 위하여 현장지휘소 설치 |
| 응급의료소 | ○ 사상자를 분류·처치 또는 이송하기 위하여 현장 응급의료소 설치·운영 |
| 유관기관 | ○ 지자체 관할 지역 내 당해 재난관리 활동에 있어 주관기관의 활동을 지원하고 협조하는 기관 |

3) 재난안전대책본부 구성

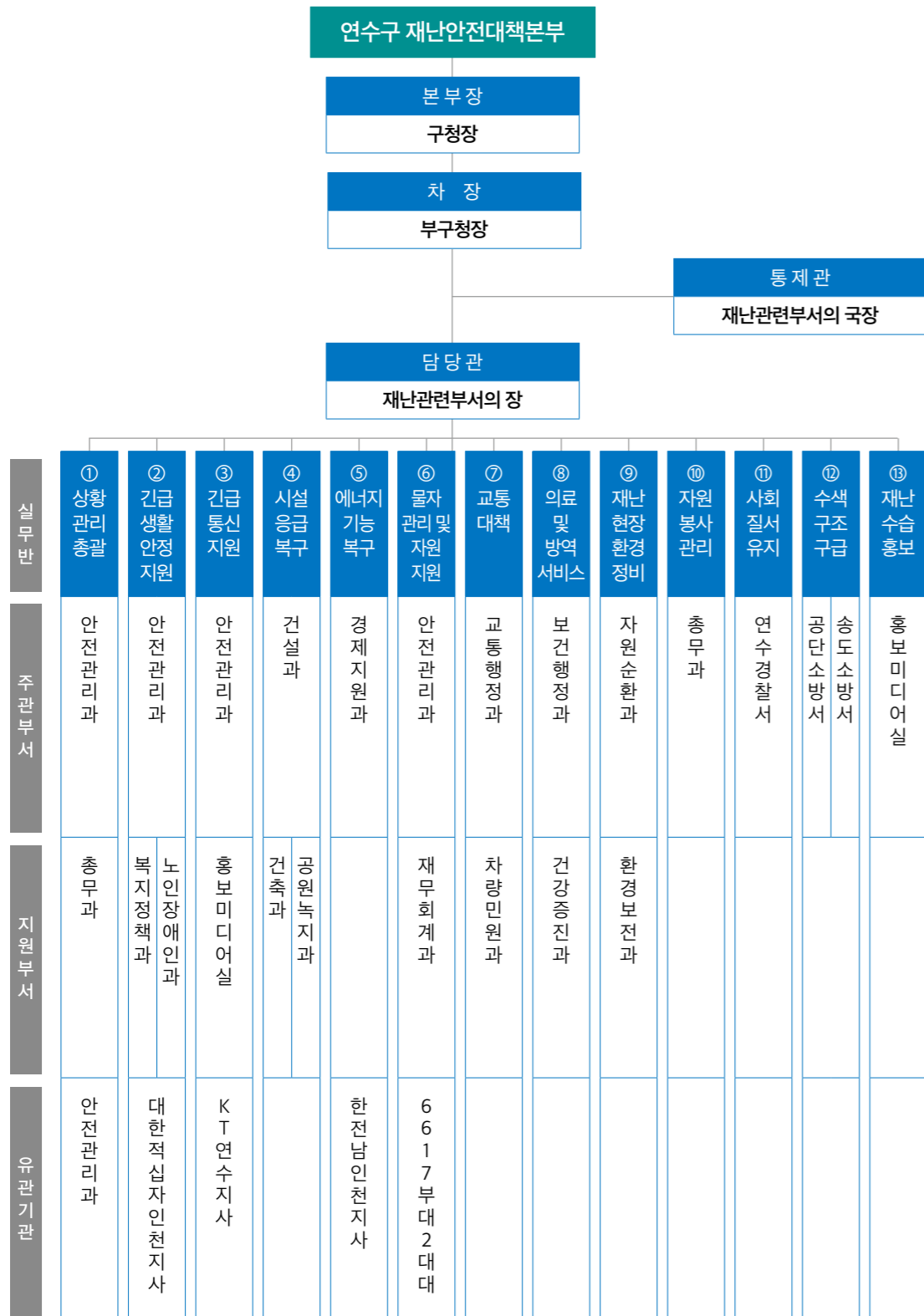

가) 재난안전대책본부 지휘부 및 실무반 주요임무

| 구성 | | 주요 임무 |
|-----|-----------------|---|
| 지휘부 | 본부장 | ○ 군수·구청장이 되며, 지역대책본부의 업무 총괄 |
| | 차 장 | ○ 시·군·구 부단체장이 되며, 본부장 보좌 및 비상단계에서 상황업무 총괄 |
| | 통제관 | ○ 재난관리 총괄 담당 국·과장급이 되며, 본부장 및 차장 보좌, 준비단계에서 상황업무 총괄, 비상단계에서 실무반 업무 총괄 |
| | 담당관 | ○ 해당 재난유형의 담당 과장급이 되며, 실무반 업무 총괄·운영 |
| 실무반 | 1. 상황 관리 총괄 | ○ 상황관리지원 업무 총괄 ○ 상황판단회의 개최 및 대처계획 수립 보고 ○ 본부장 특별지시사항 관리·처리 ○ 재난상황 상시 모니터링 체계 구축 등 |
| | 2. 긴급 생활 안정 지원 | ○ 이재민 구호 상황파악 및 지원 ○ 유관부처 및 기관 협조 요청 ○ 임시주거시설 지정 등 |
| | 3. 긴급 통신 지원 | ○ 중앙부처 및 시·도 긴급통신지원단 지원 요청 ○ 재난현장 긴급통신망 구축·운영 ○ 지원 기관별 임무·역할에 따른 유무선 비상연락처 전파 등 |
| | 4. 시설 응급 복구 | ○ 공공·사유 시설 피해 및 응급복구 상황 파악 ○ 공공·사유 시설 응급복구를 위한 인력·장비·자재 등 지원 ○ 관할지역 재난현장 응급복구 현황파악 |
| | 5. 에너지 기능 복구 | ○ 에너지 긴급지원 등 재난대응 상황실 운영 ○ 임시 재난대책본부 에너지 공급지원 ○ 이재민 임시수용시설 긴급에너지 지원 등 |
| | 6. 물자 관리 및 자원지원 | ○ 대규모 피해지역 부족 자재·장비·인력 지원체계 가동 ○ 자원 응원요청 및 조정 ○ 자원 응원관리 ○ 자원실적 정리, 보고서 작성 |
| | 7. 교통 대책 | ○ 교통통제 및 도로 긴급복구 실시 ○ 대체교통수단 확보 ○ 특별교통대책 수립·시행, 수송수단·장비·인력 지원 ○ 교통정보(상황) 수집 및 제공, 노선 및 운행 조정 |

| 구성 | 주요임무 |
|-----|---|
| 실무반 | 8. 의료 및 방역 서비스 <ul style="list-style-type: none"> ○ 재난현장 응급의료 지원팀 지원 요청 ○ 감염병 예방·관리를 위한 방역체계 준비·가동 ○ 임시주거시설 주변 방역활동 실시 ○ 사상자 및 부상자 현황 파악·관리 ○ 입·퇴원 환자 병원 파악·관리 |
| | 9. 재난 현장 환경 정비 <ul style="list-style-type: none"> ○ 재난현장 폐기물 수거·처리계획 시행 ○ 재난폐기물 발생량 등 파악 및 지원체계 구축 |
| | 10. 자원 봉사 관리 <ul style="list-style-type: none"> ○ 자원봉사활동 상황 취합 및 보고 ○ 자원봉사 인력 필요 물품 및 기자재 확보 ○ 자원봉사자 개인 및 단체 언론활동 관리 ○ 자원봉사자 활동 모니터링 실시 ○ 자원봉사자 활동지역 배분 |
| | 11. 사회 질서 유지 <ul style="list-style-type: none"> ○ 재해우려지역 순찰강화 및 출입통제 ○ 피해지역 범죄예방 및 치안유지 ○ 재해발생 우려지역 등 사전 교통통제 예상지역 조사 |
| | 12. 수색·구조·구급 <ul style="list-style-type: none"> ○ 인명피해 발생대비 응급의료기관의 준비상황 및 비상연락망 점검 ○ 고립지역, 침수지역, 산사태, 화학·방사능 등으로 접근곤란 예상지역 현황파악 및 인명구조·대피 계획수립 |
| | 13. 재난 수습 홍보 <ul style="list-style-type: none"> ○ 보도자료 배포 등 언론대응 활동 ○ 재난관련 책임기관의 재난대응 활동 등에 대한 언론보도 자료 제공 ○ 재난현장 브리핑 및 기자단 대응 |

4) 재난현장통합지원본부 구성



[재난현장 지휘 및 협업체계]

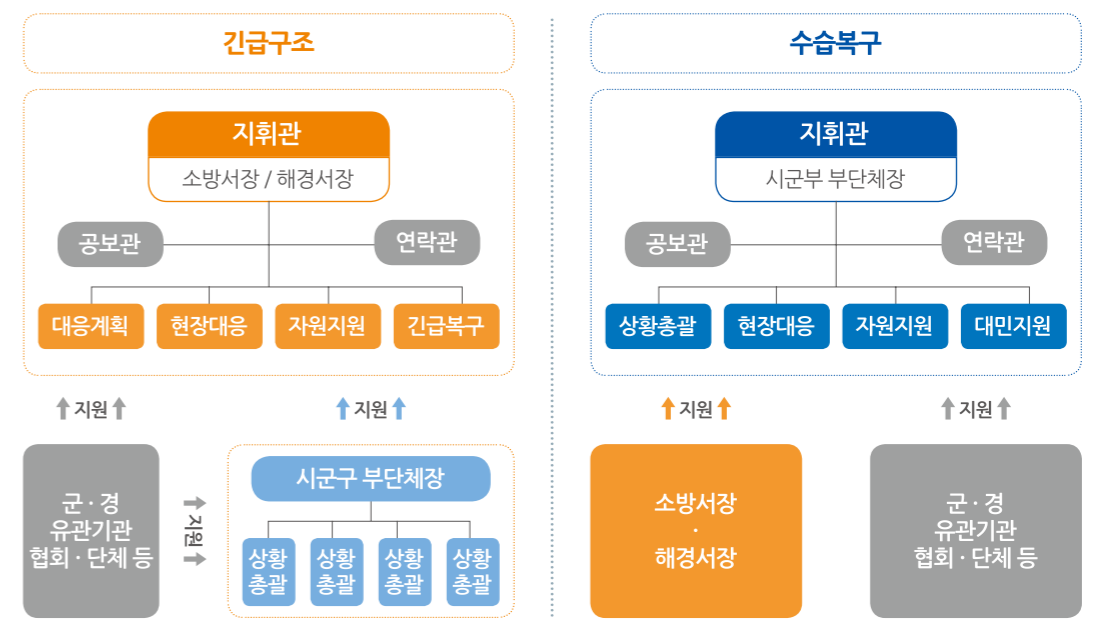

가) 통합지원본부의 주요임무

| 구분 | 관련부서 및 기관 | 주요 임무 | |
|-------------|-----------|--|----------------|
| 본부장 | 부구청장 | <ul style="list-style-type: none"> ○ 현장본부 운영 총괄·조정 ○ 현장본부 요원 동원 및 복무 ○ 현장상황 의사결정 등 | |
| 상황총괄반 | 안전관리과 | <ul style="list-style-type: none"> ○ 현장상황수집·보고(지대본 상황관리반 등)·전파 ○ 주요인사 방문객 상황브리핑 ○ 민원접수·처리 등 현장민원실 운영 ○ 예산 확보 및 집행 | |
| 의료지원반 | 보건행정과 | <ul style="list-style-type: none"> ○ 현장 응급의료소 설치·지원 ○ 병원별 근무자 배치, 부상자 현황관리 ○ 의료비 지급보증 및 의료비 지원 ○ 피해자 심리지원 ○ 지대본 생활안전지원반에 상황보고 | |
| 장례지원반 | 노인장애인과 | <ul style="list-style-type: none"> ○ 사망자 인적사항 파악 ○ 장례식장 전담인력 배치 ○ 유가족 1:1전담 지원 업무 ○ (필요시) 분향소 설치 운영 ○ 지대본 생활안전지원반에 상황보고 | |
| 이재민 구호반 | 안전관리과 | <ul style="list-style-type: none"> ○ 이재민 발생 현황파악 및 보고 ○ 임시주거시설 지원 ○ 급식 및 개별구호물품 지원 ○ 이재민 대피소 근무자 배치 ○ 피해자 생계지원 등 ○ 지대본 생활안전지원반에 상황보고 | |
| 행정지원반 | 총무과 | <ul style="list-style-type: none"> ○ 필요한 인력·장비·자재 등 자원동원 ○ 자원봉사자 현장 배치 등 지원 총괄 ○ 본부 운영에 필요한 사무기기 등 장비 지원 ○ 지대본 자원지원반에 상황보고 | |
| 언론대응 | 홍보미디어실 | <ul style="list-style-type: none"> ○ 현장수습 상황 언론 브리핑 ○ 언론사 현장취재 지원, 오보대응 등 ○ 지대본 홍보반에 상황보고 | |
| 실무반 | 공단소방서 | <ul style="list-style-type: none"> ○ 군, 경, 소방, 유관기관 동원 ○ 전기·가스·통신 등 시설복구 ○ 기타 유관기관의 소관시설·업무 수행 | |
| | 송도소방서 | | |
| | 연수경찰서 | | |
| | KT연수지사 | | |
| | 한국전력공사 | | |
| | 한국가스안전공사 | | |
| | 한국전기안전공사 | | |
| | 남동부수도사업소 | | |
| | 삼천리 도시가스 | | |
| 대한적십자사 | | | |
| 제6617부대 2대대 | | | |
| 유형별 대응반 | 산사태 | 공원녹지과 | ○ 안전진단, 긴급조치 등 |
| | 농림피해 | 경제지원과 | ○ 안전진단, 긴급조치 등 |
| | 하천범람 | 건설과 | ○ 안전진단, 긴급조치 등 |

2. 자연재난관리

자연재난인 태풍, 홍수, 호우(豪雨), 강풍, 풍랑, 해일(海溢), 대설, 한파, 낙뢰, 가뭄, 폭염, 지진, 황사(黃砂), 조류(藻類) 대발생, 조수(潮水), 화산활동, 소행성·유성체 등 자연우주물체의 추락·충돌, 그 밖에 이에 준하는 자연현상으로 인하여 발생하는 재해 발생 시 신속·정확한 예방 → 대비 → 대응 → 복구 활동을 통해 구민들의 생명, 재산, 신체를 보호하여 자연재난 인명피해 제로(zero)화 및 시설피해 최소화

가. 2019년도 추진실적

1) 2019년 여름철 자연재난 사전대비 및 대책 추진

가) 기 간 : 2019. 5. 15. ~ 10. 15. (5개월)

나) 추진내용

- 여름철 자연재해(태풍, 호우, 풍랑, 강풍 등) 대비 재난관리책임기관별 소관시설·업무에 대한 안전점검 실시
- 취약시설(지역) 전수 점검 실시 및 재해위험 요인 정비·보강, 유관기관 협조체계 구축
- 자연재해 취약시설물 일제 점검·정비 추진
- 수방자재, 구호물자, 응급복구 장비, 인명피해 우려지역 등 여름철 자연재난 대비 관련 각종 현황 및 자료를 시·군·구 재난관리시스템 입력
- 자연재해 인명피해 예방을 위한 사전 홍보

2) 폭염대응 중대형 무더위쉼터 운영

가) 폭염 기간이 늘어남에 따라 주민 생활안정을 위한 무더위쉼터 운영

나) 기 간 : 2019. 7. 29. ~ 8. 9.(2주간)

다) 운영시간 : 09:00 ~ 21:00(12시간 운영)

라) 장 소 : 구청사 3층 대회의실

마) 이용대상 : 연수구민 등

바) 소요예산 : 28,481천원(전액 시비)

사) 이용자 현황

| 거주동 | 옥련동 | 선학동 | 연수동 | 청학동 | 동춘동 | 송도동 | 기타 | 총 계 |
|-------|-----|-----|-------|-----|-------|-------|----|------|
| 이용자 수 | 57 | 25 | 250 | 65 | 320 | 86 | 8 | 811 |
| 비율 | 7% | 3% | 30.8% | 8% | 39.6% | 10.6% | 1% | 100% |

3) 자연재난 분야별 현장조치 매뉴얼 정비

- 가) 근 거 : 재난 및 안전관리 기본법 제34조의 5(재난분야 위기관리 매뉴얼 작성·운영)
- 나) 정비기간 : 2019. 6월, 11월
- 다) 정비대상 : 자연재난(풍수해, 지진, 화산폭발, 가뭄, 조수재난 등) 행동매뉴얼
- 라) 정비결과 : 중앙부처 상위 매뉴얼 제·개정 사항, 조직 개편 및 인사이동 반영 등

4) 안전한국훈련 연계 국민참여 지진 대피훈련 실시

- 가) 일 시 : 2019. 10월
- 나) 참여인원 : 50명
- 다) 훈련장소 : 인천 적십자병원
- 라) 훈련내용 : 책상·탁자 아래 대피 이후 건물 밖 대피 → 지진행동요령 교육
- 마) 추진사항 : 민·관 통합 훈련을 통한 유기적인 재난대응태세 확립

5) 지진 옥외대피장소 표지판 설치

- 가) 설치수량 : 총 350개
 - 아파트 단지 : 350개 (지진 옥외대피장소 안내표지판)
- 나) 사업기간 : 2019. 1월

6) 관내 급경사지 안전점검 실시

- 가) 급경사지 현황 : 총25개
- 나) 점검기간 : 2019. 3.4 ~ 4. 19 / 2019. 6. 5 ~ 6. 26 (총2회)
- 다) 추진방향 : 인명피해 등 사고발생 우려 높은 지역은 신규 붕괴위험지역 지정 및 정비 실시 (특이사항 발견시 인천시 안전전문 기동점검단과 합동점검)
- 라) 점검결과 : 특이사항없음

7) 풍수해 보험 관련 업무 추진

- 가) 대상재난 : 태풍, 홍수, 호우, 강풍, 풍랑, 해일, 대설, 지진
- 나) 대상시설 : 주택(동산포함), 온실(비닐하우스 포함), 상가·공장(소상공인)
- 다) 보험료 지원 규모 : 총보험료의 52.5 ~ 92% 정부 지원
- 라) 집행내역 : 총 70,150원(시 보조금)
- 마) 추진실적 : 560가구

8) 재해영향평가 검토위원회 개최

- 가) 근 거 : 자연재해대책법 제4조(재해영향평가 등의 협의)
- 나) 검토방법 : 서면검토 후 검토의견서 위원장 제출
- 다) 검토사업

| 사업명 | 사업시행자 | 면적 | 검토기간 |
|----------------|-------|---------|------------------|
| 선학동 학나래공원 조성사업 | 연수구청 | 47,681㎡ | 2019.9.24. ~ 26. |

9) 재난 예·경보시스템(16개소) 및 수문 등 방재시설 점검

- 가) 기 간 : 2019. 1. 1. ~ 12. 31.
- 나) 점검대상 : 재난 예·경보시스템(16개소) 및 수문 등 방재시설
- 다) 점검내용 : 함체고정상태, 잠금상태 및 방송상태(현장확인, 수시 무음점검)

10) 2019년 겨울철 자연재난 사전대비 및 대책 추진

- 가) 기 간 : 2019. 9. 23. ~ 2019. 10. 16.
- 나) 추진내용
 - 신속한 상황관리 및 비상근무 체계 구축·운영
 - CCTV 통합관제센터를 활용한 신속 대응
 - 피해우려시설 관리강화로 사전위험 발생요인 제거
 - 지역·구간별 특성을 반영한 제설대응
 - 자연재해 인명피해 예방을 위한 사전 홍보

11) 겨울철 대설시 제설작업 효율을 위한 열화칼슘살포기 구입

- 가) 구입시기 : 2020. 1
- 나) 추진내용
 - 20대 구입하여 각 동 행정복지센터 배부
 - 효율적인 제설장비 도입으로 제설시간 단축 및 직원 효율 향상
- 다) 집행예산 : 12,600천원 (재난관리기금)

12) 능허대 수문 문비 교체 및 환경개선

- 가) 기 간 : 2020. 1. 30. ~ 2. 27.
- 나) 추진내용
 - 노후 및 부식이 심한 외부 수문 문비 교체 : 2대
 - ※ 외부 수문 3대 중 1대 교체 완료 : 2019. 10. 25.
 - 상부 연결 판넬 교체 : 3대
- 다) 집행예산 : 23,512천원

다. 2020년도 추진계획

1) 2020년 여름철 자연재난 사전대비 및 대책 추진

- 가) 기 간 : 2020. 5. 15. ~ 10. 15. (5개월)
- 나) 추진내용
 - 여름철 자연재해(태풍, 호우, 풍랑, 강풍 등) 대비 재난관리책임기관별 소관시설·업무에 대한 안전점검 실시
 - 취약시설(지역) 전수 점검 실시 및 재해위험 요인 정비·보강, 유관기관 협조체계 구축
 - 자연재해 취약시설물 일제 점검·정비 추진
 - 수방자재, 구호물자, 응급복구 장비, 인명피해 우려지역 등 여름철 자연재난 대비 관련 각종 현황 및 자료를 시·군·구 재난관리시스템 입력
 - 자연재해 인명피해 예방을 위한 사전 홍보

2) 자연재난 분야별 현장조치 매뉴얼 정비

- 가) 근 거 : 재난 및 안전관리 기본법 제34조의 5(재난분야 위기관리 매뉴얼 작성·운영)
- 나) 정비기간 : 2020. 1 ~ 12월(수시 정비)
- 다) 정비대상 : 자연재난(풍수해, 지진, 화산폭발, 가뭄, 한파 등) 행동매뉴얼
- 라) 정비결과 : 중앙부처 상위 매뉴얼 제·개정 사항, 조직 개편 및 인사이동 반영 등

3) 관내 급경사지 안전점검 실시

- 가) 급경사지 현황 : 총25개
- 나) 점검기간 : 2020. 2. / 2020. 6. (총2회)
- 다) 추진방향 : 인명피해 등 사고발생 우려 높은 지역은 신규 붕괴위험지역 지정 및 정비 실시 (특이사항 발견시 인천시 안전전문 기동점검단과 합동점검)
- 라) 점검결과 : 특이사항없음

4) 풍수해 보험 관련 업무 추진

- 가) 대상재난 : 태풍, 홍수, 호우, 강풍, 풍랑, 해일, 대설, 지진
- 나) 대상시설 : 주택(동산포함), 온실(비닐하우스 포함), 상가·공장(소상공인)
- 다) 보험료 지원 규모 : 총보험료의 34 ~ 92% 정부 지원
- 라) 사업관장 / 감독 : 행정안전부 / 금융위원회
- 마) 풍수해보험 가입 강조기간 : 2020년 수시
- 바) 중점가입대상 : 주거취약계층(기초생활수급자, 차상위계층), 기존가입자 등

5) 재해영향평가 검토위원회 재구성

- 가) 근 거 : 자연재해대책법 제4조(재해영향평가 등의 협의)
- 나) 목 적 : 자연재해에 영향을 미치는 행정계획 및 개발사업이 수립·허가되는 과정에서 재해영향에 대한 전문적인 사전검토
- 다) 임 기 : 2년
- 라) 위 원 장 : 부구청장
- 마) 위 원 수 : 15명 (당연직 5명, 위촉직 10명)

6) 폭염대응 행정복지센터 무더위쉼터 운영

- 가) 코로나19로 인한 경로당 무더위쉼터 미운영으로 폭염취약계층 등의 피해 최소화 및 생활안정을 위한 무더위쉼터 운영
- 나) 기 간 : 2020. 7. 1. ~ 9. 30.
- 다) 운영시간 : 09:00 ~ 19:00 ※ 단, 폭염특보시 주말(공휴일 포함) 10:00 ~ 18:00 운영
- 라) 이용대상 : 연수구민 등

7) 재난 예·경보시스템(16개소) 및 수문 등 방재시설 점검

- 가) 기 간 : 2020. 1. 1. ~ 12. 31.(월 1회)
- 나) 점검대상 : 재난 예·경보시스템(16개소) 및 수문 등 방재시설
- 다) 점검내용 : 함체고정상태, 잠금상태 및 방송상태(현장확인, 수시 무음점검)

8) 지역자율방재단 활성화

- 가) 근 거 : 인천광역시 연수구 지역자율방재단 운영 등에 관한 조례
- 나) 기 간 : 2020년 상시 활동
- 다) 활동내용 : 안전점검의 날 홍보, 재난 피해 복구 활동, 제설작업 등
- 라) 추진방향 : 정기적 교육과 훈련으로 재난 발생 시 신속한 대처 실시

9) 반지하세대 침수방지사설 설치

- 가) 사업대상 : 저지대 반지하 주택 침수취약세대
- 나) 사업내용
 - 역류방지밸브 설치(33세대 138개)
 - 차수판 설치(33세대 54개소)
- 다) 설치기간 : 2020. 5. ~ 7.
- 라) 집행예산 : 80,000천원(시비 50%, 구비 50%)

10) 수방자재 구입

가) 구입배경 : 여름철 집중호우·태풍 대비 예방활동을 통한 피해 최소화 필요 및 최소한의 복구자재 비축·배부를 통한 복구활동의 효율성 제고

나) 수방자재 보유현황

| 품 목 | 비상발전기 | 양수기 | | 비닐(롤) | 천막호스 | 소방호스 | 천막시트 |
|-----|-------|-------|---------|-------|------|---------|------|
| | | 엔진펌프 | 수증펌프 | | | | |
| 수량 | 2 | 9 | 14 | 6 | 4 | 13 | 17 |
| 품목 | 앵커핀 | 재난안전선 | 순간흡수성마대 | PP마대 | 릴선 | 침수방지 매트 | |
| 수량 | 59 | 21 | 619 | 5,187 | 3 | 6 | |

※ 양수기, 순간흡수성 마대는 동별 배부 수량 미 포함(양수기 총 111대, 순간흡수성마대 총 4,200개)

다) 복구용 물품 현황

(단위 : ea)

| 품 목 | 장화 | | 우의 | 안전모 | 안전화 | 안전조끼 | 목장갑 |
|-----|----|-----|----|-----|-----|------|-----|
| | 남 | 여 | | | | | |
| 수량 | 82 | 122 | 16 | 95 | 100 | 27 | 176 |

라) 구입물품

| 품 목 | 규 격 | 수 량 | 비 고 |
|--------|-------------------|-------|--------------------|
| 롤비닐 | 0.05mm*180cm*80m | 20 | 토사유출 방지용 |
| 천막시트 | 10m*10m | 20 | 토사유출 방지용 |
| 천막호스 | 2.5인치(6.35cm)*80m | 30 | 수증펌프용 |
| 우의 | 상하의(문구인쇄) | 200 | 직원 복구활동용 각 동 배부 |
| 재난 안전선 | 15cm*200m | 10 | 접근통제용 |
| 장 갑 | 반코팅 | 2,000 | 직원 복구활동용 |
| 전지톱 | | 20 | 전도 수목 가지절단용 |

마) 소요예산 : 9,746천원

3. 사회재난관리

재난발생의 위험이 높은 시설이나 지역에 대한 체계적인 안전점검과 정비·보수 시행으로 재난발생의 위험성을 해소하고, 재난위험 시설 등의 『점검-조치-사후관리』가 철저히 이루어지는 안전관리체계 구축으로 재난에 적극 대비, 철저한 일제조사를 통한 시설물 점검 및 안전관리에 만전을 기하고 있다.

가. 현황

1) 시설별 등급별 현황(제3종 시설물)

(2019.12.31.기준)

| 구분 | 주소 | 등급 |
|-----------|--------------------------|----|
| 옥련1동 청사 | 인천광역시 연수구 옥련1동 279 | B |
| 연수2동 청사 | 인천광역시 연수구 원인재로 158 (연수동) | B |
| 연수3동 청사 | 인천광역시 연수구 원인재로 283 (연수동) | B |
| 청학동 청사 | 인천광역시 연수구 청학동 56B 7-1 | B |
| 동춘1동 청사 | 인천광역시 연수구 먼우금로 164 (동춘동) | B |
| 동춘2동 청사 | 인천광역시 연수구 먼우금로 41 (동춘동) | B |
| 동춘3동 청사 | 인천광역시 연수구 원인재로 110 (동춘동) | B |
| 연수구청소년수련관 | 인천광역시 연수구 앵고개로 132 | A |
| 노인복지회관 | 인천광역시 연수구 연수동 580 | A |
| 청학보도육교 | 인천광역시 연수구 청학동 152 | A |
| 선학보도육교 | 인천광역시 연수구 선학동 145 | A |
| 함박보도육교 | 인천광역시 연수구 연수3동 함박초등교 앞 | A |
| 축현보도육교 | 인천광역시 연수구 옥련동 축현초교 앞 | B |
| 인천영락원(본관) | 연수구 청량로 58 | C |
| 인천영락원(별관) | 연수구 청량로 58 | C |
| 영락전문요양센터 | 연수구 청량로 64 | C |

나. 2019년도 추진실적

1) 재난대응 안전한국훈련 실시

가) 훈련기간 : 2019. 10. 28. ~ 11. 1.(4일간)

나) 훈련주관 : 인천광역시 연수구(인천시 합동)

다) 참여기관 : 연수구청 등 30개 기관 및 민간단체(1000여명)

라) 훈련내용

- (1) 인천시 남남서쪽 6킬로미터 지점에서 규모 6.9의 지진이 발생으로 인한 송도엠코코리아 유해화학물질 유출 및 대형화재 발생으로 다수의 사상자 발생에 따른 수습복구 훈련(토론 및 현장훈련)
- (2) 재난발생 시 신속한 대처를 위한 공무원 비상소집훈련
- (3) 재난취약계층인 어린이들을 대상으로 청사 내 어린이집 화재대피 훈련 실시
- (4) 민간다중이용시설 재난대피훈련 실시(롯데마트 연수점 등 4개소)
- (5) 재난취약시설 화재대피 훈련 실시(송도효자병원, 연수구청어린이집)

2) 국가안전대진단 시설물 점검

- 가) 진단기간 : 2019. 2. 11. ~ 4. 19.(68일간)
- 나) 점검대상 : 6개 분야 안전관리대상 135개 시설
 - 대형숙박업소, 낚시어선, 공공시설, 산사태 취약지역, 유원시설, 가스충전소 등 시설물 안전점검

3) 축제 행사장 재해대처 계획 심의 및 점검

- 가) 심의 행사 건수 : 연수능허대 문화축제 등 3건
- 나) 심의 내용 : 행사장 배치 및 시설물 여건, 화재·인명피해 대비 조치사항

4) 제3종시설물 안전점검

- 가) 일 시 : 상·하반기 2회 실시
- 나) 대 상 : 제3종 시설물 16개소

5) 재난 취약지 야간 순찰반 운영

- 가) 운영기간 : 2019. 3. 1. ~ 2019.11.30.(8개월)
- 나) 근무시간 : 21:00 ~ 익일 06:00
- 다) 순찰지역 : 함박마을, 청학동, 옥골지역, 승기천변 산책로 등
- 라) 순찰구성 : 총 6명 (3명씩 1개조, 총 2개조 구성)
- 마) 운영실적 :
 - 산업시설, 학교생활, 교통, 사회분야 등 총 1,402건 안전신문고 앱 신고
 - 흡연, 주취자 귀가조치 등 계도 및 조치 924건 실시

6) 안전테마형 「안전점검의 날」 운영

- 가) 운영기간 : 2019. 1월 ~ 12월 (연중 매월 4일)

나) 운영내용 :

- 안전사고 예방을 위한 홍보 캠페인 전개
- 안전문화협의회, 유관기관 등과 연계하여 관내 안전의식 함양 도모
- 고질적 안전무시 관행 근절을 위한 현장점검 병행
- 다) 참여기관 : 지자체, 관내 공공기관 및 안전보안관, 연수구자율방범대, 우리마을 안전지킴이 봉사단 등 민간봉사단체
- 라) 운영실적
 - 안전점검의 날 캠페인 12회 실시, 총 545명 참여

7) 어린이 생활안전 인형극 운영

- 가) 운영기간 : 2019. 3월 ~ 11월
- 나) 공연시간 : 10:30 ~ 11:30 (총 1시간)
- 다) 참여대상 : 연수구 관내 어린이집 및 유치원생(5 ~ 7세)
- 라) 교육내용 : 일상생활에서 일어날 수 있는 생활안전사고 예방 교육
- 마) 운영실적 : 총 1,107명 관람(27개 기관)
 - 인형극 공연을 통하여 상황에 따른 사고 대처법 등 안전의식을 형성
 - 아동 맞춤형 공연을 통해 자연스러운 안전지식 습득의 기회를 제공

다. 2020년도 추진계획

1) 재난대응 안전한국훈련 실시

- 가) 훈련기간 : 2020. 9. 21.(월) ~ 9. 25.(금) (5일간)
- 나) 훈련내용
 - 재난발생시 재난안전대책본부 운영에 따른 각 기관 및 부서별 임무와 역할점검
 - 대형 재난 발생을 가상하여 연수구 재난현장통합지원본부 및 재난관리 책임기관, 민간단체와의 인명구조, 화재진압, 수습·복구 등 현장대응훈련
 - 재난발생 시 신속한 대처를 위한 공무원 불시 비상소집훈련
 - 체험을 통한 가슴압박소생술(CPR) 및 자동심장충격기 사용법 교육

2) 제3종시설물 지정을 위한 실태조사

- 가) 일 시 : 2020. 5월 ~ 11월(6개월)
- 나) 대 상 : 총 298개소(2018년 실태조사 실시시설 중 B, C등급 시설)
- 다) 방 법 : 소관 부서별 조사반 편성, 실태조사 매뉴얼에 따라 조사 추진

3) 계절별 취약시설 안전점검

- 가) 동절기·해빙기·장마대비 특별점검
- 나) 행락철·명절맞이(설날, 추석) 특별점검
- 다) 기타 월별 일상점검

4) 안전테마형 「안전점검의 날」 운영

- 가) 운영기간 : 2020. 1월 ~ 12월 (매월 1회 기준)
- 나) 운영내용 :
 - 관내 안전의식 함양을 위한 월별·테마별 안전 홍보 활동 전개
 - 유관기관, 공공기관 및 안전관련 민간 봉사단체 합동 캠페인 실시
 - 각종 안전관련 정보 제공 및 다양한 행사 추진
 - 안전취약요소 사전 발굴 및 조치를 위한 점검 병행
- 다) 참여기관 : 지자체, 관내 공공기관 및 안전보안관, 연수구자율방범대, 우리마을 안전지킴이 봉사단 등 민간봉사단체
- 라) 운영방향
 - 월별 안전테마를 선정하여 재난취약요소 안전점검 및 의식 고취 유도
 - 7대 안전무시관행을 테마별 홍보하여 고질적 안전 무시 관행 근절 유도

- ① 불법 주정차 ② 비상구 폐쇄 및 물건 적치 ③ 과속운전 ④ 안전띠(어린이 카시트 포함) 미착용
- ⑤ 건설현장 안전규칙 미준수 ⑥ 등산 시 인화 물질 소지 ⑦ 구명조끼 미착용

4. 민방위 운영

민방위대원의 조직적인 자원관리와 지역여건에 알맞은 통제 운영으로 지역적 특성과 재난예방 등 신축성 있고 기동성 있는 민방위대의 편성 및 조직으로 육성·발전시켰으며, 지역특성에 맞는 주민신고망 조직과 지속적인 점검·보강으로 모든 인위적·전시적 재난에 신속히 대처하기 위하여 아파트단지, 군·경·예비군과 연계체계를 강화하여 지역공동 방어체계를 도모하고 있다.

가. 일반현황

(2020. 1. 1. 기준)

| 계 | | 지역민방위대 | | 직장민방위대 | | 기술지원대 | |
|-----|--------|--------|--------|--------|-------|-------|-----|
| 개대 | 대원수 | 개대 | 대원수 | 개대 | 대원수 | 개대 | 대원수 |
| 556 | 24,874 | 526 | 22,904 | 29 | 1,889 | 1 | 81 |

나. 2019년도 추진실적

1) 교육방향

일반교육은 지역민방위대, 직장민방위대, 기술지원대를 대상으로 특별교육과 일반교육으로 구분 실시하였다. 특별교육은 지역민방위대장, 직장민방위대장 교육으로 구분 실시하였으며, 일반교육은 편성대별 임무수행의 능력 배양에 중점을 두고 실시하였다.

2) 일반교육

민방위대원 교육은 짜임새 있는 교육일정 수립으로 교육효과를 제고하고자 하였으며, 1~4년차 민방위대원을 대상으로 실시한 상반기 집합교육은 1회 연 4시간을 실기교육 위주로 실시하였다. 상반기 중 교육불참자에 대하여는 하반기에 2회의 보충교육을 실시하여 불참자가 교육에 참여할 수 있도록 운영하였다. 5년차 이상 민방위대원을 대상으로 실시한 사이버 교육은 상·하반기 2회 실시하였으며, 교육불참자에 대하여는 각 동 행정복지센터에서 비상소집훈련을 실시하여 유사 시 응소능력을 제고하고 민방위 사태에 효과적으로 대응할 수 있는 능력을 배양하는 계기가 되었다.

3) 교육편의 증진시책 확대 및 내실화

민방위 교육에 관한 민방위대원의 편익도모를 위하여 휴일 및 야간 교육 운영으로 교육 참여에 관한 불편함을 해소하였으며, 교육장 시설을 개선하여 편안하고 인락하게 교육을 받을 수 있도록 하였다. 또한, 전산을 통한 효율적인 교육대상자 관리와 불참자에 대한 과태료 부과 등 엄정관리로 내실 있는 민방위 교육행정을 이루고 있다.

4) 교육 내용 및 교육 과목

가) 집합교육

| 구분 | | 교육과목 | 교육방법 |
|-------------|------|-------------------------------|---------|
| 1교시(60분) | 소양교육 | 민방위 역할 강화, 비상사태시 민방위 소양 | 강의, 동영상 |
| 2~3교시(120분) | 실기훈련 | 화생방, 응급처치 및 심폐소생술, 소방안전, 지진대피 | 이론 및 실습 |
| 4교시(60분) | 기타교육 | 민방위편성, 비상 시 국민행동요령 홍보, 설문조사 | 강의, 동영상 |

나) 사이버교육 : 민방위 교육지침에 명시된 교육 콘텐츠

| 과정 | 과목 | 수량 | 배분율 |
|--------|-------------|----|-----|
| 민방위 제도 | 민방위제도 이해 | 1 | 50% |
| | 임무·역할 | 16 | |
| | 동원절차 및 응소요령 | 1 | |
| | 핵 및 화생방 | 1 | |

| 과정 | 과목 | 수량 | 배분율 |
|------|----------|----|-----|
| 역할실습 | 민방공 | 1 | 50% |
| | 인명구조 | 1 | |
| | 응급처치 | 1 | |
| | 소화활동 | 1 | |
| | 재난대비행동요령 | 5 | |

5) 민방위의 날 훈련

가) 전국단위 화재대피 훈련

3월 실시한 화재대피 훈련은 대형마트 화재발생을 가정한 실제대피훈련으로 다중이용시설 화재 발생 시 대피요령과 소화기·소화전 사용법, 완강기 사용방법 훈련을 통하여 유사시 대응할 수 있는 능력을 배양하고 범국민적 안전문화 확산과 더불어 안전의식을 고취하는 계기가 되었다.

나) 전국단위 복합재난 훈련

5월 실시한 복합재난 훈련은 을지태극연습과 연계하여 진행하였으며 동춘역사 내 설치한 VR장비로 지하철 화재 및 기타 재난 상황을 구현하여 주민들이 실제 재난현장에서 체감할 수 있는 기회를 제공하였다. 훈련에는 민방위대원, 주민, 인근 초등학교 학생 등이 참여하여 안전한 대피요령과 인명구조에 필요한 기술을 습득할 수 있었다.

다) 전국단위 지진대피 훈련

10월 실시한 지진대피 훈련은 지진 발생 시 실내 대피(책상·탁자 아래 대피) 이후 건물 밖 대피장으로 이동하는 행동요령 숙달 훈련을 실시하였으며 공무원, 민방위대, 유관기관 등 많은 인원이 참여하여 지진 발생 시 소중한 생명을 보호하고 위급한 상황에 대처하는 능력을 배양하는 계기가 되었다.

다. 2020년도 추진계획

1) 민방위 교육

가) 1~4년차 대원 교육: 집합교육

- ① 교육시기: 상반기 본교육(3월 ~ 6월), 하반기 보충교육(8월 ~ 11월)
- ② 교육장소: 연수구 민방위교육장
- ③ 교육시간: 연 4시간
- ④ 교육내용: 기본소양, 실기교육(핵화생방, 지진해일, 소방안전, 응급처치)

나) 5년차 이상 대원 교육: 사이버교육, 비상소집

- ① 교육시기: 사이버교육(5월 ~ 6월, 9월 ~ 11월), 비상소집(11월 ~ 12월)
- ② 교육장소: 사이버교육센터, 각 동 행정복지센터(비상소집)
- ③ 교육시간: 연 1시간
- ④ 교육내용
 - 사이버교육: 민방위제도, 역할실습
 - 비상소집훈련: 응소확인, 대원 임무·역할, 응소장소 및 행동요령 안내 등

다) 참여형 교육

- ① 교육대상: 1~4년차 및 5년차 이상 대원
- ② 교육장소: 지역별 안전체험관 또는 각 동 행정복지센터
- ③ 교육시간
 - 1~4년차 대원: 4시간(기본교육 내용 포함 실전훈련)
 - 5년차 이상 대원: 1시간
- ④ 교육내용
 - 안전체험관 안전체험, 안보현장 방문, 재난 예방·대비·복구 활동 등
 - 민방위 대피시설, 비상급수시설, 경보시설, 방독면 등 민방위 시설·장비 현장 확인 및 운용요령 습득 등
 - 재난안전분야 예찰 활동 및 복구 지원 등

2) 민방위의 날 훈련

| 분야 | 훈련 규모 | 횟수 | 시기 | 훈련 내용 |
|--------------|--------|----|-----------------|--|
| 재난 대비 훈련(6회) | 전국 단위 | 4 | 3월, 5월, 9월, 10월 | 전국 화재 대피 훈련 을지태극연습 연계, 복합재난 훈련 안전한국훈련 연계, 지진 대피 훈련 |
| | 시군구 단위 | 2 | 4월, 7월 | 지역특성화 재난 대비 훈련 |

5. 민방위 시설·장비

민방위시설은 비상대피시설, 비상급수시설, 민방위경보시설로 구분된다.

비상대피시설이란 민방위사태 발생시 인명과 재산의 피해를 예방 또는 최소화하기 위한 시설을 말하며, 비상급수시설은 인위적, 자연적 재난으로 인한 상수도 공급중단 시 최소의 음용·생활용수를 주민에게 공급하기 위한 시설이며, 민방위경보시설은 민방위사태 발생시 경우 경보를 신속히 전파하여 주민의 생명과 재산의 피해를 최소화하기 위한 시설을 말한다.

가. 현황

(2020. 1. 1. 기준)

[민방위 비상대피시설]

| 계 | 인구수 | 소요량 | 확보량 | 확보율 |
|------|----------|----------|----------|------|
| 66개소 | 366,550명 | 302,405㎡ | 575,700㎡ | 190% |

[민방위 비상급수시설]

| 계 | 정부지원시설 | 자치단체시설 | 공공용지정시설 |
|--------------|-----------|-----------|--------------|
| 43개소(4,282톤) | 4개소(400톤) | 2개소(310톤) | 37개소(3,572톤) |

[민방위 경보시설]

| 계 | 위 치 | 앰프출력 | 가청거리 | 가청률 |
|-----|-------------|--------|---------|-------|
| 9개소 | 옥련119안전센터 | 2,400W | 반경1.5km | 91.6% |
| | 옥련2동 행정복지센터 | 2,400W | | |
| | 선학동 행정복지센터 | 2,400W | | |
| | 연수배수지 | 2,400W | | |
| | 청학동주민센터 | 1,200W | | |
| | 연수구청 | 1,200W | | |
| | 인천대 미추홀캠퍼스 | 2,400W | | |
| | 송도2동 행정복지센터 | 2,400W | | |
| | 송도3동 행정복지센터 | 2,400W | | |

[민방위 장비 및 분대장비]

| 보유수량 | 전자메가폰 | 지휘용앰프 | 응급처치세트 | 환자용들것 | 휴대용조명등 | 교통신호봉 | 분대장비 |
|-------|-------|-------|--------|-------|--------|-------|------|
| 계 | 243 | 38 | 182 | 135 | 248 | 408 | 470 |
| 지역대 | 190 | 21 | 136 | 98 | 149 | 331 | 240 |
| 직장대 | 50 | 16 | 41 | 32 | 90 | 67 | 230 |
| 기술지원대 | 3 | 1 | 5 | 5 | 9 | 10 | - |

[화생방 방독면]

| 구 분 | 민방위대원(명) | 방독면 목표량 | 방독면 확보량 | 방독면 확보율(%) | 비 고 |
|-------|----------|---------|---------|------------|----------|
| 계 | 24,874 | 20,294 | 14,386 | 57 | (단위 : 개) |
| 지역대 | 22,904 | 18,324 | 12,366 | 53 | |
| 직장대 | 1,889 | 1,889 | 1,920 | 101 | |
| 기술지원대 | 81 | 81 | 100 | 123 | |

나. 2019년도 추진실적

1) 비상급수시설 수질검사 : 분기별 1회(음용수시설)

| 시설명 | 1분기 | 2분기 | 3분기 | 4분기 |
|-------|-----|-----|-----|-----|
| 대학공원 | 적합 | 적합 | 적합 | 적합 |
| 성호공원 | 적합 | 적합 | 적합 | 적합 |
| 용담공원 | 적합 | 적합 | 적합 | 적합 |
| 벽산빌리지 | 적합 | 적합 | 적합 | 적합 |

2) 비상대피·급수시설 저수조청소 : 2회

3) 비상급수시설 전기안전점검 : 분기별 1회

4) 민방위교육장 전기안전점검 : 월별 1회

5) 민방위교육장 정화조 청소 : 1회

6) 민방위교육장 환경 정비 : 4회

7) 민방위 시설장비 점검·정비 : 4회

다. 2020년도 추진계획

1) 비상급수시설 수질검사 : 분기별 1회(음용수시설)

2) 비상대피·급수시설 저수조청소 : 2회(상·하반기)

3) 비상급수시설 전기안전점검 : 분기별 1회

4) 민방위교육장 전기안전점검 : 월별 1회

5) 민방위교육장 정화조 청소 : 1회

6) 민방위교육장 환경 정비 : 2회

7) 민방위 시설장비 점검·정비 : 4회

6. 통신운영

정보통신의 빠른 발전으로 언제 어디서나 정보에 자유롭게 접근이 가능한 스마트 도시의 근간을 이루는 광대역 자가 통신망을 구축하여 정보통신 통합망 인프라의 고도화 달성 및 도시의 경쟁력을 갖추고 지역주민의 생활의 질을 높이는데 주력하는 한편, 생활안전 CCTV의 확대설치와 모니터링 요원의 365일 24시간 근무로 도시의 감시기능을 강화하여 안전한 도시를 만들고자 노력하고 있으며, 분산된 관제시스템을 통합 추진하고 지능화된 유·무선 방송통신융합의 스마트 도시의 기반을 조성하고 있다. 또한 『착공전 정보통신공사 설계도면 검토』 및 『정보통신공사 사용전검사』를 진행하여 건축물의 신축이나 증축 시 인터넷, 전화, 케이블TV 등 구내 정보통신설비가 기술기준에 적합하게 시공되어 있는지를 현장 검사하여 부실시공 방지 및 시공품질 향상에 노력하고 있다.

가. 정보통신시스템 현황

1) 행정정보시스템

| 구분 | 장비 및 회선명 | 수량 | 단위 | 비고 |
|---------|-------------|------|-----|-------------------|
| 행정통신 장비 | IP 교환기 | 2 | Set | |
| | IPT(인터넷전화기) | 1580 | 대 | |
| 회선 | 일반전화회선 | 8 | 회선 | KT(8개소) |
| | 전용회선 | 43 | 회선 | LG(35개소), KT(8개소) |

2) CCTV관제시스템

| 구분 | 장비 및 회선명 | 수량 | 단위 |
|----------------|-----------------|-----------------|--------|
| CCTV통합 관제센터 장비 | 네트워크장비 | 통합모니터링 PC | 24 개 |
| | | 운영자용KVM 스위치 | 9 개 |
| | 서버 | 통합관제메인서버 | 2 대 |
| | | 도메인서버(가상화) | 4 대 |
| | | 저장 / 분배 서버(가상화) | 21 대 |
| | | 학교연계 저장분배 서버 | 5 대 |
| | | GIS 서버 | 1 대 |
| | | 영상개선서버 | 5 대 |
| | VPN(암호화) | UTM | 2 대 |
| | 스토리지 | | 1 식 |
| | 전용회선(CCTV) | LG | 482 회선 |
| | 전용회선(초등학교 CCTV) | LG | 18 회선 |
| | 전용회선(CCTV) | NIB | 183 회선 |

나. 2019년도 추진실적

1) 생활안전CCTV 신규 설치(상반기 1차)

- 가) 기 간 : 2019. 1. 23. ~ 8. 8.
- 나) 사업비 : 270,000천(시비 80,000천, 구비 190,000천)
- 다) 대상 : 생활안전 CCTV설치(22개소 40대)

2) 생활안전CCTV 신규 설치(하반기 2차)

- 가) 기 간 : 2019. 8. 19. ~ 12. 30.
- 나) 사업비 : 300,000천원(특교세)
- 다) 대상 : 생활안전CCTV 신규설치(15개소 34대)

3) 방범용CCTV(고정형) 설치

- 가) 기 간 : 2019. 3. 24. ~ 7. 29.
- 나) 사업비 : 270,000천원
- 다) 내용 : 고정형CCTV 추가설치(38개소 40대)

4) 차량번호인식CCTV 설치(6개소 24대)

- 가) 기 간 : 2019. 4. 12. ~ 10. 1.
- 나) 사업비 : 576,000천원
- 다) 대상 : 차량번호인식CCTV 설치(6개소 24대)

5) 생활안전CCTV 긴급설치공사

- 가) 기 간 : 2019. 8. 19. ~ 12. 24.
- 나) 사업비 : 135,000천원
- 다) 대상 : 생활안전CCTV 긴급설치(9개소 12대)

6) 생활안전CCTV(주민참여예산) 설치

- 가) 기 간 : 2019. 1. 23. ~ 07. 19.
- 나) 사업비 : 81,000천원
- 다) 내용 : 생활안전CCTV(주민참여예산)설치(6개소 12대)

7) 2019년도 정보통신시스템 통합유지보수 용역

- 가) 기 간 : 2019. 3. 28. ~ 12. 31.

나) 사업비 : 285,700천원

다) 내용 : CCTV시스템 및 현장장비 관리
인터넷전화 시스템 및 단말 관리
방송시스템 관리

라) 내용 : 네트워크 장비, 인터넷전화 장비, 방송시스템 장비 등
(CCTV, 스위치, 전원장치, 비상벨 등) 통합유지보수

- (1) 신속한 유지보수를 위하여 Help-Desk를 구성·운영
- (2) 정기·비정기적 점검을 실시하여 최적화 상태를 유지
- (3) 시스템의 장애 발생 시 신속한 복구, 만약 정상복구가 불가능하다고 판단될 경우 동종기기 이상으로 임시 대체·교체하여 정상가동 확보

8) 2019년도 CCTV 모니터링 용역

가) 기간 : 2019. 2. 1. ~ 12. 31.

나) 사업비 : 599,655천원

다) 운영인력 : CCTV모니터링요원 17명 [생활안전 16명(4조2교대), 초등학교 1명]

라) 내용 : 도시통합운영센터의 CCTV 모니터링으로 각종사건사고 발생 시 구민의 물질적, 정신적 피해를 줄이기 위한 신속한 상황 대처

마) CCTV현황

(2019. 12월 기준, 단위 : 대)

| 동별 | 계 | 옥련동 | | 선학동 | 연수동 | | | 청학동 | 동춘동 | | | 송도동 | 공원화장실 |
|------|-------|-----|----|-----|-----|----|----|-----|-----|----|----|-----|-------|
| | | 1동 | 2동 | | 1동 | 2동 | 3동 | | 1동 | 2동 | 3동 | | |
| 개소 | 686 | 106 | 48 | 100 | 103 | 57 | 28 | 139 | 71 | 20 | 13 | 1 | |
| CCTV | 1,176 | 176 | 87 | 168 | 169 | 91 | 44 | 246 | 134 | 32 | 26 | 3 | |
| 비상벨 | 1,018 | 103 | 46 | 95 | 99 | 55 | 23 | 137 | 70 | 16 | 13 | 0 | 361 |

9) 어린이 안전체험관 운영

가) 목적 : 어린이 안전의식 강화를 위한 맞춤형 체험학습

나) 위치 : 연수구청 7층 도시통합운영센터 내 어린이안전체험관

다) 이용대상 : 관내 5~10세 어린이 단체(5개관 체험장)

라) 이용시간 : 평일 오전 10~12시(사전 예약제)

마) 방문수 : 38회 839명 방문

10) 정보통신공사 착공전 설계도면 검토 및 사용전검사

가) 근거 : 정보통신공사업법 제36조 및 같은 법 시행령 제36조

나) 검토분야 : 구내통신선로, 종합유선, TV공시청

다) 대상 : 150m² 이상 건축물

라) 내용 : 신·중축 건축물에 대하여 착공전 정보통신설계의 적합성 및 준공전 기술기준에 의한 시공여부 검사

마) 추진실적 : 설계검토 169건, 사용전검사 55건

11) 2019년 연수구청 방송장비 개선

가) 목적 : 구청 7층 재난상황실 정보통신 환경개선, 노후된 연수아트홀의 방송시스템을 교체하고 미비된 물품 신규설치 진행

나) 기간 : 2019. 1월 ~ 2019. 4월

다) 사업비 : 121,000천원

라) 장소 : 연수아트홀, 7층 재난상황실

마) 내용 :

- ※ 연수아트홀 오디오믹서 교체
 - 동시 운용 채널 72입력, 40출력의 고사양 제품 교체, 음향장비용 네트워크 시스템 구축
- ※ 연수아트홀 행사안내 LED 전광판 교체
 - 3색상의 LED 전광판에서 Full-Color LED전광판과 운영프로그램 교체
- ※ 무선인이어 모니터링 시스템 구축
 - 문화공연과 중요행사에 사용할 무선인이어 시스템 설치(ST 2Ch, Mono 4ch)
- ※ 재난상황실 정보통신 환경개선공사
 - AV단자함의 신설 및 AV믹서를 도입하여 AV시스템 통합관리 체계확보 및 배선설비 일제정리

12) 2019년 연수구 안전지도 운영 관리

가) 목적 : 연수구에 설치되어있는 CCTV, 비상벨, 민방위대피시설, 예경보지역 등 지도에 표시하여 누구나 쉽게 위치 및 현황을 볼 수 있도록 사이트 운영 관리

나) 내용 : 일상생활에서 필요한 안전정보, 범죄사고발생현황 연계



재난우려지역(산사태 취약지역, 급경사지 등)



연수구 등산로

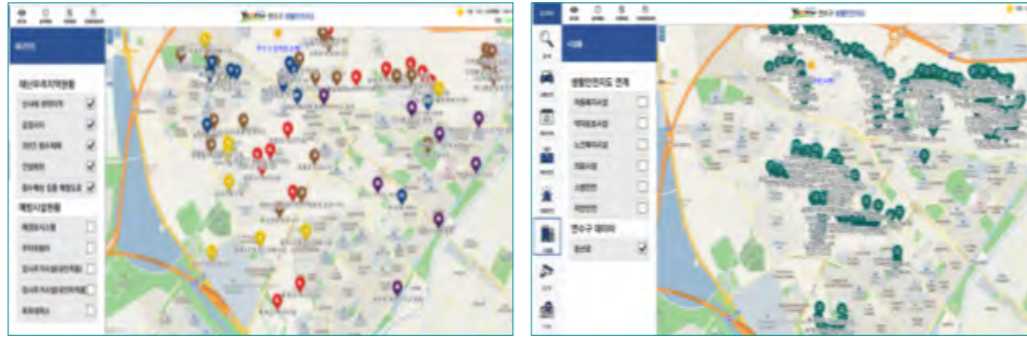

재난우려지역(산사태 취약지역, 급경사지 등)

연수구 등산로

다. 2020년도 추진계획

1) 생활안전CCTV(주민참여예산) 설치

- 가) 목 적 : 주민참여 예산 사업으로, 주민 니즈에 맞는 방범취약 지역에 CCTV를 설치하여 범죄 예방으로 사회안전망 확대를 도모
- 나) 기 간 : 2020. 1. 1. ~ 06. 30.
- 다) 사 업 비 : 102,000천원
- 라) 내 용 : 생활안전CCTV 주민참여예산 설치(10개소 14대)

2) 생활안전CCTV(고정형) 설치

- 가) 목 적 : 고정형CCTV를 추가 설치함으로써 사각지대를 해소하여 더욱 안전한 도시 구축
- 나) 기 간 : 2020. 1. 1. ~ 06. 30.
- 다) 사 업 비 : 특교세 300,000천원
- 라) 내 용 : 생활안전CCTV(고정형) 추가 설치(59개소 62대)

3) 도시통합운영센터 고도화

- 가) 목 적 : 노후화된 시스템 개선 및 자산관리 시스템을 도입함으로써 문제 발생 시 보다 빠르게 대처 가능
- 나) 기 간 : 2020. 1. 1. ~
- 다) 사 업 비 : 361,466천원
- 마) 내 용 :
 - ※ 도시통합운영센터 고도화 환경개선공사
 - 도시통합관제시스템 노후화에 따라 도시통합관제 영상전시 솔루션 등 교체

※ 자산 운영관리 시스템 구축

- 생활안전CCTV 및 비상벨 등의 자산 운영·관리 시스템을 구축함으로써 문제 발생 시 보다 빠르게 대처할 수 있음

4) 인터넷전화(IPT) 및 CCTV 유지보수 용역

- 가) 목 적 : 정보통신시스템에 대한 통합유지보수를 통해 행정력 낭비를 최소화 하고 신속하고 유기적인 정비를 통해 정보통신시스템을 안정적으로 운영하고자함.
- 나) 기 간 : 2020. 1. 1. ~ 12. 31.
- 다) 사 업 비 : 511,019천원(IPT : 147,060천원, CCTV : 363,959천원)
- 라) 내 용 : 도시통합운영센터 주요설비, CCTV단말 시스템 및 인터넷전화 시스템, 청내 방송에 대한 정기 또는 수시점검 등 평상시 예방 활동으로 최적의 성능유지 및 장애 발생 시 신속한 대응체계 마련

5) 2020년도 CCTV 모니터링 용역

- 가) 목 적 : 도시통합운영센터의 CCTV 모니터링으로 각종사건사고 발생 시 구민의 물질적, 정신적 피해를 줄이기 위한 신속한 상황 대처하기 위함.
- 나) 기 간 : 2020. 1. 1. ~ 12. 31.
- 다) 사 업 비 : 797,804천원
- 라) 운영인력 : CCTV모니터링요원 17명 [생활안전 16명(4조2교대), 초등학교 1명]
- 마) 내 용 : 관내 생활안전용CCTV, 초등학교 CCTV 모니터링
- 바) CCTV현황

(2020. 1. 1. 기준)

| 동 별 | 계 | 옥련동 | | | 선학동 | 연수동 | | | 청학동 | 동춘동 | | | 송도동 | 공원 화장실 |
|------|-------|-----|----|-----|-----|-----|----|-----|-----|-----|----|----|-----|-----------|
| | | 1동 | 2동 | 3동 | | 1동 | 2동 | 3동 | | 1동 | 2동 | 3동 | | |
| 개소 | 686 | 106 | 48 | 100 | 103 | 57 | 28 | 139 | 71 | 20 | 13 | 1 | | |
| CCTV | 1,176 | 176 | 87 | 168 | 169 | 91 | 44 | 246 | 134 | 32 | 26 | 3 | | |
| 비상벨 | 1,018 | 103 | 46 | 95 | 99 | 55 | 23 | 137 | 70 | 16 | 13 | 0 | 361 | |

6) 정보통신공사 착공전 설계도면 검토 및 사용전검사

- 가) 근 거 : 정보통신공사법 제36조 및 같은 법 시행령 제36조
- 나) 검토분야 : 구내통신선로, 종합유선, TV공시청
- 다) 대 상 : 150m2 이상 건축물(설계검토), 감리제외 건축물(사용전검사)
- 라) 내 용 : 신·중축 건축물에 대하여 착공전 정보통신설계의 적합성 및 준공전 기술기준에 의한 시공여부 검사

7) 2020년 인터넷전화(IPT) 시스템 업그레이드

- 가) 목적 : 2012년 도입된 인터넷전화(IPT)시스템 S/W 업그레이드를 통해 전화기 수급 문제를 해결하고 안정적인 시스템을 운영하고자 함
- 나) 기간 : 2020. 1월 ~ 2020. 3월
- 다) 사업비 : 252,335천원
- 라) 장소 : 연수구본청, 행정복지센터, 보건소 및 도서관 등
- 마) 내용 :
 - ※ 인터넷전화(IPT) 시스템 업그레이드
 - CM 3.5 → UCM 1.0 S/W 업그레이드
 - XML 4.0 → 6.0 S/W 업그레이드
 - 신형 인터넷전화 구입
 - ※ 기존 IP전화기는 단종이 되어 구입 불가
 - ※ S/W의 낮은 버전으로 인해 신형IP전화기 설치 불가

8) 2020년 연수구청 방송시스템 개선

- 가) 목적 : 구청 7층 재난상황실 정보통신 환경개선, 노후된 연수아트홀의 방송시스템을 교체하고 미비된 물품 신규설치 진행
- 나) 기간 : 2020. 1월 ~ 2020. 4월
- 다) 사업비 : 145,000천원
- 라) 장소 : 연수아트홀, 7층 재난상황실
- 마) 내용 :
 - ※ 비디오프로젝터 교체(대상상황실, 대회의실, 연수아트홀)
 - 연수아트홀 2개 (밝기 8,000Ansi / 16,000 Ansi FHD해상도 제품 구축)
 - ※ 문화공연 행사용 유선마이크 및 악세서리 구입
 - 악기용 핀마이크, 관악 타악용 악기마이크, 다용도 유선마이크 구매
 - ※ 휴대용 배터리 앰프 구매
- 야외행사에 즉시 사용가능한 배터리 방식의 300W급 휴대용 앰프 구비

9) 2020년 연수구 안전지도 운영 관리

- 가) 목적 : 연수구에 설치되어있는 CCTV, 비상벨, 민방위대피시설, 예경보지역 등 지도에 표시하여 누구나 쉽게 위치 및 현황을 볼 수 있도록 사이트 운영 관리
- 나) 내용 : 어린이 보호구역 지도 연계

제2절 건설

1. 도로관리

가. 일반현황

우리 구 도로분야의 일반현황은 도로, 도로시설물, 가로등, 보안등 현황으로 구분한다.

1) 도로현황

우리 구 2019년 12월 현재 도로의 세부내용은 다음과 같다.

| 구분 | 폭원(M) | 노선수 | 연장(M) |
|----|---------|-----|---------|
| 광로 | 40M 이상 | 7 | 22,774 |
| 대로 | 25 ~ 35 | 12 | 23,199 |
| 중로 | 12 ~ 20 | 67 | 26,129 |
| 소로 | 12M 미만 | 507 | 80,414 |
| 계 | | 593 | 152,516 |

※ 송도국제도시 포함

2) 도로시설물 현황

우리 구 관내 도로시설물은 총 29개로서 주요시설물은 고가차도, 지하차도, 지하보도, 보도육교 등으로 원활한 교통소통을 위하여 유지관리에 최선을 다하고 있으며, 도로시설물의 현황은 다음과 같다.

(단위 : 개소)

| 구분 | 계 | 고가차도 | 지하차도 | 지하보도 | 보도육교 | 입체교차로 | 터널 |
|--------|--------|------|------|------|------|-------|------|
| 계 | 29(15) | 9(9) | 7(2) | 4 | 6(1) | 1(1) | 2(2) |
| 원도시 | 22(8) | 3(3) | 7(2) | 4 | 5 | 1(1) | 2(2) |
| 송도국제도시 | 7(7) | 6(6) | - | - | 1(1) | - | - |

※ () 시관리

○ 고가차도

- 원도심 : 동춘고가교, 연수고가교, 105호 고가교
- 송도국제도시 : 송도1교, 송도2교, 송도3교, 송도4교, 송도5교, 호수교

○ 지하차도

- 원도심 : 선학, 청학, 용담, 응암, 옥련터널, 동춘, 송도

○ 지하보도

- 원도심 : 연수고가교밑, 동춘역사, 청학중학교앞, 용담

○ 보도육교

- 원도심 : 동막, 선학, 함박, 축현초교, 청학 보도육교

- 송도국제도시 : 녹도교

○ 입체교차로

- 원도심 : 청능교차로

○ 터널

- 원도심 : 청량터널, 동춘터널

나. 도로건설 및 유지관리 실태

우리 구는 2019년도에 도로유지관리 사업으로 노후된 이면도로, 경계석, 인도, 부족한 교통시설물 등에 중점을 두고 사업을 추진하여 도시 미관증대 및 주민생활의 질 향상에 크게 기여하였다.

1) 주요 도로개설 및 유지관리 실적

(단위 : 천원)

| 공사현황 | 사업비 | 공사기간 | 공사개요 |
|-----------------------------|-----------|--------------------|--|
| 앵고개로(청소년수련관 주변) 도로정비공사 | 20,493 | '19.2.15. ~ 3.8 | - 그루빙(종방향) 설치 A=1,048m ² |
| 간도장 지구 소3-1호선 도로개설공사 | 375,120 | '19.7.2. ~ 12.27 | - 도로개설 L = 331m, B = 6m |
| 선학동 98번지 일원 (소3-1호선) 도로개설공사 | 442,820 | '18.3.30 ~ 19.6.17 | - 도로개설 L=327m, B=6m |
| 함박마을 문화복지센터 진입도로 개설공사 | 1,500,000 | '18.9.7 ~ 19.6.4 | - 도로개설공사(L=156m, B=15m) |
| 경원대로81번길 일원 보도정비공사 | 52,452 | '19.3.12 ~ 4.15 | - 보도블록 포장 : 666m ² - 측구교체 : 26m - 보차도경계석 및 측구정비 : 258m - 도로경계석 정비 : 66m ² |
| 연수1동 태경아파트 입구 경사로 정비공사 | 21,708 | '19.3.20 ~ 5.18 | - 보도블록 포장 : 57m ² - 부벽식 무근옹벽 설치 : 13m - 축조식 블록옹벽 설치 : 21m - 차단하수도 설치 : 7.5m |
| 송도2교 하부 보도정비공사 | 30,456 | '19.3.28 ~ 4.24 | - 보도블록 포장 : 516m ² - 보차도경계석 설치 : 22m - 도로경계석 설치 : 370m |

| 공사현황 | 사업비 | 공사기간 | 공사개요 |
|------------------------------|---------|-----------------|--|
| 인천상륙작전기념관 일원 보도정비사업 | 34,395 | '19.4.1 ~ 4.19 | - 보도블록 포장 A=668m ² - 보차도경계석 및 측구 정비 L=3m - 측구 교체 L=32m - 보차도경계석 교체 L=9m - 도로경계석 교체 L=45m |
| 청명로17번길 일원 도로정비공사 | 79,952 | '19.4.11 ~ 5.8 | - 아스팔트 절삭 후 덧씌우기 : 4,963m ² - 차선도색(황색) A=103m ² - 차선도색(백색) : 91m ² |
| 만우금로일원 보도정비공사 | 739,543 | '19.4.17 ~ 6.15 | - 보도블록 정비 : 2,273m ² - 측구 정비 : 146m - 보차도경계석 정비 : 132m - 도로경계석 정비 : 495m |
| 옥련동 송도어촌계 진입도로 정비공사 | 24,069 | '19.4.16 ~ 5.14 | - 아스팔트 덧씌우기 : 540m ² - 균열 표면처리 : 70.2m ² - 균열 주입보수 : 23.5m - 교통안전표지 교체 : 2개소 - 배수트렌치 정비 : 1식 |
| 청량로155번길 일원 도로정비공사 | 65,073 | '19.4.19 ~ 5.16 | - 아스팔트 절삭후 덧씌우기 A=3,860m ² - 차선도색 A=172m ² |
| 동춘동 상업지역 일원 특화거리 조성사업 시행 | 221,190 | '19.4.23 ~ 6.3 | - 절삭후 아스팔트 덧씌우기 : 8,900m ² - 미끄럼방지포장(프린팅) : 2,200m ² |
| 연수동 상업지역 일원 특화거리 조성사업 | 220,125 | '19.5.2 ~ 5.26 | - 절삭후 아스팔트 덧씌우기 : 3,900m ² - 미끄럼방지포장(프린팅) : 3,900m ² |
| 앵고개로 246번길 일원 도로정비공사 | 219,501 | '19.5.7 ~ 7.25 | - 보도 정비 : 1,375m ² - 보행자도로 정비 : 1,392m ² - 보차도경계석 정비 : 615m - 도로경계석 정비 : 1,017m |
| 선학로74번길 일원 보도조성사업 | 35,407 | '19.5.13 ~ 5.30 | - 아스팔트포장 철거 : 170m - 보도블록 설치 : 233m ² - 보차도경계석 및 측구 설치 : 170m - 도로경계석 설치 : 164m - 집수받이 철거 및 설치 : 6개소 |
| 옥련동 쌍용아파트 일원 도로정비사업 | 65,330 | '19.5.13 ~ 6.9 | - 보도블록 포장 : 497m ² - 보차도경계석 및 측구 정비 : 195m - 측구 교체 : 89m - 보차도경계석 교체 : 351m - 도로경계석 교체 : 318m |
| 2019년 관내 과속방지턱 정비공사 | 46,417 | '19.5.27 ~ 6.23 | - 신설, 재설치 18개소 |
| 축현초등학교 후문 일원 외 2개소 굴착복구 정비공사 | 178,307 | '19.6.10 ~ 8.8 | - 절삭후 아스팔트 덧씌우기 : 7,703m ² - 아스팔트 덧씌우기 : 1,348m ² - 미끄럼방지포장 : 393m ² - 차선도색 : 589m ² - 핸드레일웬스 설치 : 80m |

| 공사현황 | 사업비 | 공사기간 | 공사개요 |
|---------------------------|---------|-------------------|---|
| 선학지하차도 등 4개소 보수보강공사 | 232,295 | '19.6.24 ~ 8.22 | - 주입보수 : 112.08m, 표면보수 : 25.5m ² - 단면보수 : 160.6m ² , 단면보수 및 철근방청 : 7.87m ² - 타일 재설치 : 579.38m ² , 실란트 주입 : 114.84m - 외부벽체보수 : 672m |
| 옥련동 청룡로 일원 인도정비사업 | 12,705 | '19.7.3 ~ 7.30 | - 인도(계단) 정비 : L=30m, B=1.0 ~ 1.2m |
| 2019년 불량 맨홀정비 보수공사(연간단가) | 46,079 | '19.8.28 ~ 12.16 | - 관내 불량 맨홀 정비 1식 |
| 연수동 상업지역 일원 보도정비공사 | 83,225 | '19.9.16 ~ 11.4 | - 보도블록 정비 : 2,162m ² |
| 2019년 관내 지하차도 세척용역 | 9,141 | '19.4.8. ~ 4.26 | - 선학,청학,용담지하차도 벽면세척 6,201m ² |
| 2019년 관내 지하차도 세척용역 (2차) | 12,705 | '19.9.30 ~ 10.25 | - 용암지하차도, 옥련터널 벽면세척 8,843m ² |
| 2019년 하반기 굴착복구정비공사 | 46,115 | '19.10.1 ~ 11.11 | - 절삭후 아스팔트 덧씌우기 : 1,320m ² - 아스팔트 덧씌우기 : 462m ² - 소규모 포장복구 : 70m ² - 미끄럼방지포장(스탬프) : 200m ² |
| 축현초교 부근 계단 정비공사 | 22,077 | '19.10.22 ~ 11.6 | - 녹막이페인트칠 125.87m, - 오일스테인칠 A=218.77m ² - 목재데크 해체 및 설치 A=125.87m ² , - 목재데크를 설치 : 37.76m ² |
| 백산1차아파트 일원 보도조성사업 | 36,171 | '19.10.24 ~ 11.20 | - 아스팔트포장 철거 170m - 보도블록 설치 : 249m ² - 보차도경계석 및 측구 설치 : 164m - 도로경계석 설치 : 10m - 집수받이 철거 및 설치 : 9개소 - 연결관 교체 : 18m |
| 선학중학교 일원 외16개소 과속방지턱 정비공사 | 76,082 | '19.11.21 ~ 12.18 | - 과속방지턱 정비 17개소 |
| 미끄럼방지시설 구입 및 설치 | 5,196 | '19.6.25 | - 힘박마을 문화복지센터 진입도로 개설 공사 관련 내리막 안전사고 예방을 위하여 미끄럼방지 포장재 162m ² |

다. 설해대책

1) 현황

① 도로 관리

| 관리부서(기관) | | 연장노선 | 취약지역 | 교량 및 지하도·육교 |
|----------------|------------|---|------|--|
| 인천시·연수구청 | 각 실·과·동 | | | |
| 간선도로 및 보조 간선도로 | 이면도로 및 골목길 | 총 406.3km | 40개소 | 경원고가교 연수 고가교 동춘고가교 150 입체교차로 청학 지하차도 용담 지하차도 선학 지하차도 옥련 지하차도 선학 보도육교 청학 보도육교 동막 보도육교 함박 보도육교 축현초교 앞 보도육교 청량터널 동춘터널 |
| | | <ul style="list-style-type: none"> • 원도심 162.5km • 경제자유구역 243.8km | | |

② 단계별 상황실 운영

- 설치장소 : 건설과
- 상황반 편성 현황

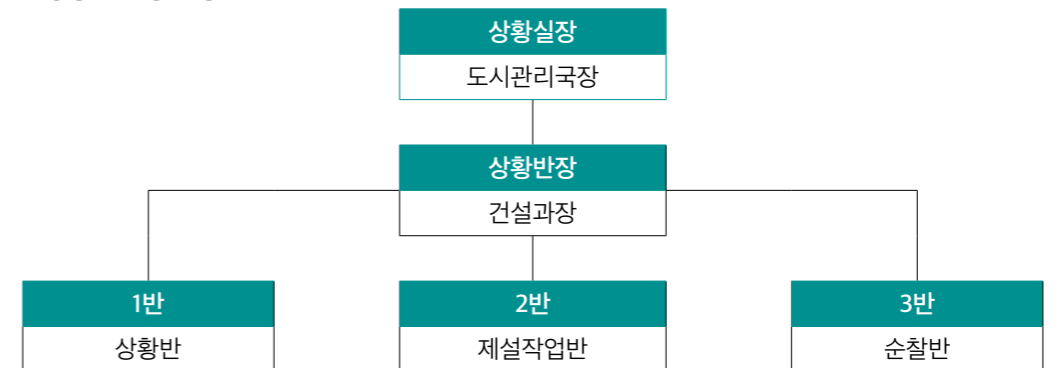

③ 제설인력 동원(구 산하 전직원)

| 구분 | 반별 | 임무 | |
|--------|-----|--|---|
| 구청 | 상황반 | <ul style="list-style-type: none"> ◇ 기상예보 접수 및 전파 ◇ 설해도로 종합상황 집계보고 및 상황처리 ◇ 설해 신고접수 및 처리지시 ◇ 인력 및 장비 관리 ◇ 구 재난상황실과 유기적 협조 | |
| | 제설반 | 건설과 | <ul style="list-style-type: none"> ◇ 도로피해 상황 접수 및 응급조치 ◇ 도로순찰 및 피해상황 현지 조사와 응급복구 ◇ 반별 책임 노선에 대한 신속한 대응조치 ◇ 유관기관과 협조하여 제설작업 ◇ 피해복구 지도감독 |
| | | 각실과 | <ul style="list-style-type: none"> ◇ 담당구역 제설작업 ◇ 도로피해 현황 통보 및 응급조치 ◇ 적사함 관리 |
| 동 주민센터 | | <ul style="list-style-type: none"> ◇ 해당 실·과에서 제설작업시 취약지역 안내 및 제설작업 ◇ 도로피해 현황 통보 및 응급조치 | |

④ 기상상황에 따른 단계별 추진상황

| 구분 | 기상 상황 | 조치 사항 | 비상근무자 |
|----------------|-----------------------------------|---|--|
| 【제1단계】 평상시 | | | [구청 당직실] 기상상황 수시 점검 후 비상연락망 가동 |
| 【제2단계】 준비체제 | ○ 신적설 1cm 내외 예상 ○ 예비특보 | <ul style="list-style-type: none"> ◇ 강설량 관측 및 강설상황 분석 ◇ 눈사태 위험지역, 교통두절 예상구간 순찰활동 전개 ◇ 취약지 위주로 제설작업 ◇ 제설장비 점검 및 인력동원 준비 | [책임자] : 건설과장 [근무자] : 건설과, 동 주민센터 제설인원 |
| 【제3단계】 경계체제 | ○ 신적설 5 ~ 10cm이상 예상 ○ 대설주의보 | <ul style="list-style-type: none"> ◇ 상황반 및 제설반 비상근무 ◇ 도로순찰 강화 ◇ 취약지 및 교차로 염화칼슘 및 모래 살포 ◇ 제설작업 준비완료후 대기 ◇ 제설작업 현황보고 | [책임자] : 도시관리국장 [근무자] : 건설과, 동 주민센터 제설인원 |
| 【제4단계】 비상체제 | ○ 신적설 10cm이상 예상 ○ 대설경보 | <ul style="list-style-type: none"> ◇ 상황반, 제설반 비상근무 ◇ 도로순찰 강화 ◇ 염화칼슘 및 모래살포 ◇ 제설작업 현황보고 | [책임자] : 부구청장 [근무자] : 구청 전직원 |

⑤ 유관기관 협조 체계도



※ 취약지 위주

2) 2019년도 추진실적

- ① 설해상황실 운영 : 2019. 11. 15. ~ 2020. 3. 15.
- ② 적사함 설치 : 343개소 (연수구 : 278개소, 市 종합건설본부 : 65개소)
- ③ 설해대책용 자재 확보

| 품명 | 규격 | 단위 | 확보량 |
|--------|-------|----|-----|
| 염화칼슘 | - | 톤 | 331 |
| 친환경제설제 | - | 톤 | 249 |
| 소금 | - | 톤 | 345 |
| 적사함 | F.R.P | 개 | 278 |

④ 제설작업 실적

| 작업횟수 | 동원인원 (명) | 동원장비 (대) | 자재사용량(톤) | | |
|------|----------|----------|----------|--------|-------|
| | | | 염화칼슘 | 친환경제설제 | 소금(톤) |
| 12 | 288 | 144 | 210 | 73 | 210 |

라. 2020년도 추진계획

1) 도로건설사업 추진계획

우리 구 관내 일원의 노후 되고 평탄성이 불량한 도로구간을 정비 및 도로 기반시설을 확충하여 주민들의 통행불편을 해소하고 쾌적한 도시환경을 제공하고자 함.

(단위 : 백만원)

| 사업명 | 사업개요 | 사업액 |
|-----------------------|------------------------------------|-------|
| 간도장 지구 소3-2호선 도로개설공사 | -도로개설 L=180m, B=m | 1,682 |
| 연수동 상업지역 일원 기반시설 정비공사 | -아스콘정비 4,500㎡ -특화가로(프린팅) 4,500㎡ | 260 |
| 청학동 상업지역 일원 기반시설 정비공사 | -아스콘정비 3,100㎡ -특화가로(프린팅) 2,550㎡ | 180 |
| 라마다송도호텔 일원 기반시설 정비공사 | -아스콘정비 4,000㎡ -특화가로(프린팅) 4,000㎡ | 280 |
| 청룡로 일원 도로정비공사 | -도로정비 A=20a | 44 |
| 청량로101번길 일원 도로정비공사 | -도로정비 A=30a | 50 |
| 선학로 일원 보도정비공사 | -보도블록 정비 A=28a | 220 |
| 연수3동 행정복지센터 일원 보도정비 | -보도블록 정비 A=10a | 70 |
| 연수동 616-4번지 일원 보도정비 | -보도블록 정비 A=2a | 9.5 |
| 능허대로 104번길 일원 보도조성사업 | -보도 조성 A=8a | 100 |
| 청능대로137번길 일원 보도정비사업 | -보도블록 정비 A=27a | 130 |

2) 설해대책 추진계획

자재구입, 인력 및 장비동원 계획 등 2020년 설해예방대책을 수립하여 동절기 폭설 및 도로결빙에 대한 신속한 대처로 원활한 교통소통 유지 및 불편사항 해소

- 설해대책상황실 운영(건설과)
- 취약지역 중점 관리(교량·터널·지하차도·육교·교차로·경사로)

2. 공동구관리

연수구민이 사용하는 전력, 통신, 상수도 등 지하매설물을 공동 수용하기 위해 설치한 도시기반시설물인 연수공동구는 이를 필요 장소로 분기하여 공급할 수 있으며 반복적인 도로굴착을 방지함으로써 도로포장의 내구성 유지는 물론, 교통 정체시간 단축, 도로 평탄도 저하방지 등을 통해 도시미관의 개선, 도로구조의 보전 및 교통의 원활한 소통 등 구민의 일상생활에 편의를 도모하고 있다.

가. 일반현황

1) 공동구 관리사무소

- 가) 면 적 : 대지 594.2㎡, 건축연면적 486.72㎡
- 지상1층 : 공동구 관리사무실, 중앙통제실
 - 지하1층 : 변전실, 비상발전기실, 자재창고
- 나) 구 조 물 : L=3.6km, 3련 Box형 (시설연장 9.6km)
- 다) 점용시설 : 상수도관 3.6km, 전력케이블 2.4km, 통신케이블 3.6km
- 라) 부대시설 : 중앙통제실, 전기시설, 소방시설, 배수시설, 환기

나. 공동구 점용비율 현황

| 구분 | 상수도 | 전력 | 통신 | |
|------|------------------------|-------------------|-----------------|----------|
| 점용비율 | 51.43% | 16.57 | 30.51% | 1.49% |
| 점용기관 | 인천상수도사업본부 (수도시설관리소) | 한국전력공사 (남인천지점) | (주)KT (연수지점) | SK텔레콤(주) |

다. 2019년도 추진실적

1) 공동구 시설물 정비

공동구 철제 사다리 공사 및 공동구 배수펌프 제어반 교체 등을 통하여 전문기술관리원이 공동구 내 점용시설물의 관리를 하는데 원활케하여, 연수구민들이 상수, 전력, 통신 등을 사용하는데 문제가 없도록 유지관리에 만전을 기하고 있음.

| 구분 | 세부사항 |
|------|--|
| 전기시설 | ○ 수배전반 : 6EA ○ 비상발전기 : 1대(160kW) ○ 조명기구(형광등) : 939EA ○ 비상용콘센트 : 192EA |
| 배수시설 | ○ 집수정 : 8개소(수중펌프 16대) ○ 비상용 - 수중펌프(15HP) : 2대 - 양수기 : 1대 |
| 환기시설 | ○ 환기구 : 18개소 - 자연환기 : 5개소 - 강제환기 : 13개소 ○ 제트팬 : 17개소 |

| 구분 | 세부사항 |
|--------------|--|
| 중앙통제실 자동제어설비 | ○ 그래픽 패널 : 1EA ○ 원격제어판 : 1EA ○ 감시용 PC 모니터 : 2 SET |
| 상수관 자동조절 | ○ MOV(상수관 자동개폐) : 38대 |
| 비상통신시설 | ○ 인터폰 : 15대 ○ 비상용전화기(공동구내부) : 27대 ○ 전용회선(9개회선) 관리자(연수구청) - 공동구 - 점용자(상수도, 한전, KT) - 인천공단소방서 - 군부대(507여단 2대대) - 연수경찰서 - 인천광역시 119종합방재센터 간 긴급 연락용 ○ 무전기 : 8대 |
| 소방설비 | ○ 연소방지설비 및 자동화재탐지설비 ○ 인천공단소방서와 통합감시체계 구축 ○ 피난설비(피난유도등, 통로유도등, 유도표지 등) ○ 방화구획설정(12개소) ○ 자동확산소화기(289개) 설치 및 분말소화기(315개) 배치 |

라. 2020년도 추진계획

연수구 공공생활기반인 상수도·전력·통신시설을 수용하고 있는 공동구에 대하여 2019년부터 3년간 장기계속계약으로 전문기술 관리업체에 위탁관리중에 있으며, 공동구 정밀점검용역 실시와 전기 및 통신 시설을 보수하여 공동구 수용시설물의 안전에 최선을 다하는 등 연수구민의 일상생활에 편의를 도모

3. 자전거 이용 활성화 사업

자전거 이용 활성화 사업으로 '주민 공유(일반+전기)자전거 운영', '자전거 교육', '자전거 수리센터 운영', '연수구민 자전거보험 가입', '친환경 자전거 대축제', '자전거 등록제' '방치자전거 처리' 등을 시행하고 있으며, 또한 관내 자전거도로의 정비·신설 등 인프라 구축에 힘쓰고 있으며, 관내 전역에 8,800여대의 자전거를 거치할 수 있는 자전거보관대와 공기주입기 46대를 공공장소에 설치·관리하여 자전거 이용자에게 편의제공하고 있음.

가. 현황 및 추진실적

1) 자전거도로 현황

우리 구의 자전거도로는 총 181km이며 현황은 다음과 같다.

(단위 : km)

| 구분 | 계 | 자전거 전용도로 | 자전거·보행자 겸용도로 |
|--------|-------|----------|--------------|
| 합계 | 181 | 75.2 | 105.8 |
| 원도심 | 58.4 | 26.5 | 31.9 |
| 송도국제도시 | 122.6 | 48.7 | 73.9 |

2) 2019년 추진사업

가) 자전거도로 정비

- 2019년 자전거도로 정비 사업에 소요된 사업비는 321백만원이며, 현황은 다음과 같다.

(단위 : 백만원)

| 공사현황 | 사업비 | 공사기간 | 공사개요 |
|--------------------------|-----|-------------------------|--|
| 비류대로 일원 외 1개소 자전거도로 정비공사 | 141 | 2019.4.30. ~ 2019.6.28. | 자전거도로 정비 L=550m, B=1.5m |
| 한나루로 일원 외 3개소 자전거도로 정비공사 | 180 | 2019.10.4. ~ 2019.12.2. | 자전거도로 정비 L=4,330m, B=1.2 ~ 1.8m 횡단도 재포장 A=700m' |

나) 주민 공유자전거(쿠키자전거) 운영

- 이용요금 : 기본요금 250원 / 10분 (보증금5,000원)
- 운영방식 : 민간사업자 (삼천리자전거(주))
- 사업비 : 비예산

다) 자전거 교육 시행

- 성인대상 자전거 교육
 - 교육일정 : 2019년 상·하반기 [총8기, 기수당 3주 교육]
 - 교육시간 : 10 : 00 ~ 12 : 00 (일일 2시간)
 - 교육대상 : 연수구 주민 (총145명 참여)
 - 교육내용 : 이론교육, 안전교육, 실습교육

라) 연수구민 자전거 보험 가입(2019년)

- 가입대상 : 연수구에 주민등록을 두고 거주하는 모든 시민
- 보장기간 : 2019. 2. 28 ~ 2020. 2. 27
- 보험가입 조건
 - 연령, 성별, 직업 구분 없이 과거병력이 있는 자, 현재 병이 있는 자에 대한 가입 포함(건강진단 없음)
 - 보험가입 기간 중 전입자 가입 포함
- 보장범위
 - 자전거사고 사망 / 후유장애 및 자전거상해위로금
 - 자전거사고 벌금, 방어비용, 자전거교통사고처리 지원금

마) 자전거 수리센터 운영

- 사업내용 : 일반인 대상 개인소유 자전거 및 연수구 업무용 자전거에 대하여 무상점검 및 부품 교체 시 원가에 유상공급
- 수리장소 : 구청 한마음광장(상시) 및 각 동 주민센터(순회)
- 수리기간 : 2019. 3. ~ 12(월 ~ 금, 10 : 00 ~ 16 : 30)
- 수리내용 : 무상점검 · 유상수리

바) 친환경 자전거 대축제

- 2019. 11. 23(토) : 제8회 친환경 자전거 대축제 개최

사) 자전거 등록제, 방치자전거 수거

- 자전거 등록대수 1,700여대, 방치자전거 335대 수거

나. 2020년 사업계획

우리 구 관내 자전거도로 및 자전거이용시설물을 정비하여 안전하고 편안한 자전거도로환경을 조성하고 자전거 이용 활성화 사업을 통해 자전거타기 생활화에 기여

(단위 : 백만원)

| 연번 | 사업명 | 사업개요 | 사업액 |
|----|--------------------------|-------------------------------------|-----|
| 1 | 청능대로 일원 외 1개소 자전거도로 정비공사 | - 자전거도로 정비 L=3,275km, B=1.5 ~ 1.8m | 202 |
| 2 | 자전거 이용시설 확충 | - 자전거도로 정비 - 자전거보관대 및 공기주입기 등 정비 | 101 |

| 연번 | 사업명 | 사업개요 | 사업액 |
|----|------------------|---|------|
| 3 | 자전거 수리센터 운영 | - 자전거 무상점검 및 유상수리 - 기간 : 2020.3.~10. | 13.5 |
| 4 | 자전거보험 가입 | - 연수구민 대상 자전거보험 가입 | 200 |
| 5 | 자전거 교육 사업 | - 성인대상 자전거타기 무료교육 (총8기,기수당 20명) | 16.5 |
| 6 | 주민자전거 운영 | - 공유자전거 1,600대 운영 (일반1천대, 전기600대) | 비예산 |
| | | - 전자울타리 시스템 개발사업 | 20 |
| 7 | 친환경 자전거 대축제 | - 2019.11.23.(토) 개최 | 40 |
| 8 | 자전거등록제, 방치자전거 수거 | - 자전거등록제, 방치자전거 수거 지속시행 | - |

4. 하수관리

쾌적한 도시 주거환경을 갖춘 연수구 건설을 위해 생활기초시설인 하수도 정비사업을 '95. 3. 1일 개청 이후 지속적으로 진하여 원활한 하수처리를 도모하였으며, 주민생활 환경도 크게 개선하였다.

가. 현황 및 추진실적

1) 하수시설 현황

총 하수도연장은 714km이며, 시설현황은 다음과 같다.

(단위 : km)

| 총계 | 구분 | 합류식 | 분류식 | | |
|---------|--------|--------|---------|---------|---------|
| | | | 소계 | 우수관거 | 오수관거 |
| 713.902 | 연수구 | 67.900 | 347.053 | 183.026 | 164.027 |
| | 송도국제도시 | - | 298.949 | 176.763 | 122.186 |

2) 하수도 관련시설물 정비

2019년 하수관련 시설물 정비 사업에 소요된 사업비는 1,456백만원으로 분야별 사업현황은 다음과 같다.

(단위 : 백만원)

| 구분 | 사업명 | 사업개요 | 사업비 |
|--------|---------------|--------------|-----|
| 하수관 준설 | 관내일원 하수도 준설공사 | - 흡입준설 330hr | 100 |

| 구분 | 사업명 | 사업개요 | 사업비 |
|---------------------|-----------------------------|---------------------------------|-----|
| 구조물 정비 | 관내일원 하수도 보수·정비 공사 | - 집수받이 정비 - 측구정비 | 350 |
| | 옥련동 일원 노후하수관로 정비공사 | - 굴착보수 L=82m - 비굴착보수 316개소 등 | 696 |
| | 관내일원 하수관로 등 조사용역 | - L=23km | 120 |
| 오수중계 펌프장 유지관리 | 2019년 연수구 시설안전관리공단 위탁사업비 | | 190 |

나. 2020년도 사업계획

2020년도에는 총예산 3,946 백만원을 투입하여 관내 하수시설 정비를 통해 송도해안 수질오염을 방지함은 물론, 침수지역의 문제를 근본적으로 해결하고 노후 하수관 등 불량 하수 관련 시설물을 정비하여 공중위생 및 주민 기초생활환경을 개선할 계획이다. 특히 옥련동 일원 하수관로에대한 CCTV조사 및 정비 실시로 노후 하수관로 파손에 따른 지반침하를 예방하여 구민의 생명과 재산보호에 만전을 기하고자 한다.

(단위 : 백만원)

| 구분 | 사업명 | 사업개요 | 사업비 | 비고 |
|---------------------|----------------------------------|--|-------|----------------|
| 하수도 준설 | 관내일원 하수도 준설공사 | - 하수관, 빗물받이 준설 | 200 | 시비100 구비100 |
| 구조물 정비 | 옥련동314번지(송도초등학교일원) 노후하수관 정비공사 | - 굴착보수 L=117m - 비굴착보수 1,548개소 등 | 1,000 | |
| | 송도라마다호텔 일원 노후하수관로 정비공사 | - 굴착보수 L=83m - 비굴착보수 291개소 등 | 600 | |
| | 관내일원 하수도 보수·정비공사 | - 하수관로, 맨홀 정비 - 집수받이 정비 - 차단하수도 정비 - 측구정비 | 194 | |
| | 하수도 정비공사 | - 집수받이 정비 - 차단하수도 정비 - 하수관로, 맨홀 정비 등 | 400 | 시비 |
| | 노후하수관로 정밀조사 | | 1,363 | 시비 |
| 오수중계 펌프장 유지관리 | 2020년 연수구 시설안전관리공단 위탁사업비 | | 194 | |

5. 전기관리

도로조명 및 지하차도·터널 전기설비 개선 및 유지보수를 통한 쾌적한 도로환경 조성에 기여하고 있다.

가. 현황 및 추진실적

1) 가로등 현황

가) 도로조명 시설을 확충하고 능동적인 유지관리를 통하여 주민의 야간보행과 안전한 차량통행을 확보함과 동시에, 전기 안전사고에 대한 사전예방으로 주민생활 불안감을 해소하여 쾌적한 도심환경 조성에 힘을 기울여왔다.

나) 연수구 관내 가로등 현황은 다음과 같다.

(단위 : 등)

| 구분 | 램프종류 | | | | | 가로등 제어함 |
|-----|-------|------|-----|-------|----|------------|
| | 계 | 나트륨등 | 세라믹 | LED | 기타 | |
| 원도심 | 7,465 | 0 | 540 | 6,925 | 0 | 305 |

※ 2020. 6. 현재 LED보급율 92.7%

2) 보안등 현황

(단위 : 등)

| 계 | 옥련1동 | 옥련2동 | 선학동 | 연수1동 | 연수2동 | 청학동 | 동춘1동 |
|-------|------|------|-----|------|------|-----|------|
| 1,989 | 386 | 161 | 340 | 376 | 79 | 447 | 200 |

3) 지하차도 및 터널 전기설비 현황

우리 구 관내 지하차도 및 터널은 7개소로, 주민들의 도로교통 편의 및 안정적 이용을 위해 유지관리에 최선을 다하고 있으며, 현황은 다음과 같다.

| 구분 | 옥련터널 | 청량터널 | 동춘터널 | 선학지하차도 | 청학지하차도 | 용담지하차도 | 옹암지하차도 |
|------|------|--------|--------|--------------------|---------|---------|---------------------|
| 수전용량 | 48KW | 200KW | 200KW | 800KW | 126KW | 81KW | 300kW |
| 발전용량 | 18KW | - | - | 360KW | 175KW | 75KW | 175kW |
| 수전전압 | 380V | 22.9KV | 22.9KV | 22.9KV | 380V | 380V | 22.9KV |
| 펌프설비 | - | - | - | 75kW 3대 30kW 2대 | 37kW 3대 | 30kW 2대 | 37kW 4대 3.7kW 1대 |

4) 2019년도 추진실적

가) 주요 가로등 신설 및 보수현황

(단위 : 천원)

| 공사현황 | 사업비 | 공사기간 | 공사개요 |
|----------------------------------|-------------------------------|-------------------------------|---|
| 합 계 | 4,348,060 | | |
| 2019년도 가로등 설치 및 유지보수공사[원도심 단가계약] | 347,500 | 2019. 1. 2. ~ 2019. 12. 31. | - 가로등 현장 관리 및 - 고장 가로등 정비 1식 |
| 횡단보도 조도보강사업 | 100,000 | 2019. 10. 22. ~ 2019. 12. 13. | - LED 투광등주 설치 22개 - LED 투광등기구 설치 50개 |
| 노후 가로등제어함 교체공사 | 80,360 | 2019. 4. 11. ~ 2019. 6. 9. | - 노후 가로등제어함 교체 : 19개 |
| 옥련동 문화의거리 조성 | 100,000 | 2019. 8. 13. ~ 2019. 10. 11. | - 보행등주 설치 : 16개 - 아치조형물 조명 : 1식 |
| 간도장지구 소로3-1호선 가로등 설치공사 | 50,000 | 2019. 7. 1. ~ 2019. 12. 27. | - 가로등 설치 : 15개 |
| 가공선 지중화 사업 | 2,470,200 (구비 : 1,235,100) | 2017. 6. 20. ~ 2019. 6. 20. | - 청능교차로 ~ 연수성당 (지중화 700M) |
| 도로조명 유지관리사업 | 400,000 | 2019. 2. 26. ~ 2019. 7. 8. | - 가로등주 설치 28본 - 보행등주 설치 105본 - 가로등기구 설치 100개 - 보행등기구 설치 170개 |
| 교차로 조도밝기 개선사업 | 800,000 | 2018. 10. 4. ~ 2019. 11. 14. | - 가로등기구 설치 6개 - 투광등기구 설치 136개 - 조명타워 설치 16개 |

나) 보안등 및 지하차도등 신설 및 유지관리 현황

밝고 쾌적한 거리 조성과 함께 골목 범죄예방을 위하여 보안등의 신설과 유지관리를 강화하고 있으며 연수구 관내 보안등 및 지하차도 등 공사 현황은 다음과 같다.

(단위 : 천원)

| 공사현황 | 사업비 | 공사기간 | 공사개요 |
|---------------------------|-----------|-----------------------------|---------------------------|
| 합 계 | 2,279,778 | | |
| 2019년 보안등 설치 및 보수공사(단가계약) | 110,712 | 2019. 2. 1. ~ 2019. 12. 31. | - 보안등 현장관리 및 고장 보안등 신속 정비 |
| 골목길 불 밝혀서 안전한 거리 만들기 | 100,000 | 2019. 2. 18. ~ 2019. 4. 9. | - 보안등기구 교체 : 320개 |

| 공사현황 | 사업비 | 공사기간 | 공사개요 |
|-------------------------|----------------|------------------------------|---|
| 동춘동 상업지역특색등 설치공사 | 500,000 | 2019. 5. 13. ~ 2019. 10. 15. | - 특색등 및 기타 설치 : 113개 |
| 청학지하차도 전기설비교체 | 300,000 | 2019. 5. 8. ~ 2019. 8. 15. | - 폐쇄형배전반, 디젤발전기 - 전동기제어반 - 무정전전원장치 - LED터널 |
| 2019년도 터널등 유지보수공사 | 80,000 | 2019. 1. 2. ~ 2019. 1. 29. | - 옥련터널 등기구 교체 : 168개 |
| 지하차도 재난방송시설 및 전기설비 교체공사 | 955,000 (특) | 2019. 5. 20. ~ 2019. 8. 17. | - 전동기제어반 - 무정전전원장치 - LED터널, 가로등, 실내등기구 |
| 지하 보·차도 유지보수 및 터널등 유지보수 | 234,066 | 2019. 1. 1. ~ 2019. 12. 31. | - 관내 터널 및 지하보·차도 유지보수 • 터널(3) : 동춘, 청량, 옥련 • 지하차도(4) : 선학, 청학, 용담, 용암 • 지하보도(3) : 동춘역, 연수, 청학 |

나. 2020년도 추진계획

1) 도로조명관리사업 추진계획

지구 온난화 주범인 이산화탄소 등의 온실가스 발생 저감을 위해 저탄소 녹색 기술이 반영된 친환경 고효율 등기구 적용을 통한 국가 정책에 적극 동참하고, 양방향 감시시스템 구축으로 도로조명 관련 민원의 신속한 처리로 밝고 안전한 야간거리 조성을 도모하며, 에너지절약 및 안전사고 예방을 목적으로 노후 가로등 및 선로를 교체하여 쾌적한 도로환경 개선을 목표로 하는 우리구 2020년도 도로조명 유지관리 계획은 다음과 같다.

(단위 : 천원)

| 사업명 | 사업액 | 공사기간 | 공사개요 |
|-----------------------|-----------|------------------------------|--|
| 합 계 | 1,774,000 | | |
| 2020년 가로등 설치 및 유지보수공사 | 250,000 | 2020. 1. 13. ~ 2020. 12. 31. | - 가로등 현장관리 및 고장 가로등 정비 1식 |
| 연수1단지 도로조명 정비사업 | 224,000 | 2020. 5. 26. ~ 2020. 8. 23 | - 가로등주 설치 : 54본 - 보행등 암대(0.5m ~ 1.0m) 설치 : 48개 - 보행등기구(LED 50W) 설치 : 48개 - 가로등기구(LED 150W) 설치 : 65개 |

6. 노점상 및 노상적치물 정비

가. 정비현황

우리 구 2019년도 노점상 및 노상적치물 정비현황은 다음과 같다.

- 노점상 정비 건수 및 노상 적치물 정비 : 2,720건
- 노상적치물 정비 건수 : 3,431건

나. 노점상 단속

1) 현 황

대규모 집단노점상은 없으나 인천상륙작전 기념관 주변 청량산 등산로 입구에 고착형 포장마차 2개소와 인천상륙작전 기념관 앞 도로변에서 유원지 로타리 도로를 따라 손수레를 이용한 소규모 집단노점상 5개소가 현존하고 있고, 옥련재래시장 인도상에 소규모 좌판 10여개의 불법노점행위가 형성되어 있으며, 그 밖에 주요 도로변과 인천우체국 주변에 차량을 이용한 불법노점상이 수시 발생하고 있다.

2) 단속방침

공무원과 용역원으로 단속반을 편성하여 상시 순찰하고 있으며 기업형 노점상에 대하여는 강력하게 단속하며, 사회 통념상 생계형으로 판단되는 옥련재래시장 및 소규모 이동식 불법노점상에 대하여는 사람과 차량 통행에 지장이 없고 인근 상가 등과 마찰이 없는 한 단속을 완화하고 있다.

3) 추진성과

민원 접수된 노점상은 발생 즉시 단속하여 주민의 불편이 없도록 하고 있으며, 기존 노점상은 일부 생계형을 제외하고 점차 감소시켜왔다. 특히 송도동 8-5 부근 컨테이너 2동에 대하여 행정대집행을 실시하여 불법 도로 점유행위를 근절시킨 바 있다.

다. 2020년도 추진계획

생계형 노점상에 대하여는 전업과 자립을 유도하여 점차적으로 불법적인 노점 행위를 정비할 계획이며, 지속적인 단속을 통하여 쾌적한 가로환경 조성에 만전을 기하고자 한다.

| 사업명 | 사업액 | 공사기간 | 공사개요 |
|--------------------------|---------|-----------------------------|---|
| 원도심 도로조명 가로등기구(LED) 교체사업 | 750,000 | 2020. 3. 23. ~ 2020. 6. 23. | - 가로등기구(LED 150W) 교체 : 1,086개 - 보행등기구(LED 50W) 교체 : 390개 - 암대 교체 : 72개 |
| 2020년 도로조명 유지관리사업 | 400,000 | 2020. 2. 25. ~ 2020. 12. 31 | - 가로등기구(LED 150W) 교체 : 41개 - 보행등기구(LED 50W) 교체 : 77개 - 굴착 및 복구공사 : 492m |
| 2020년 친환경 고효율 도로조명 정비사업 | 150,000 | 2020. 2. 11. ~ 2020. 6. 3. | - 가로등기구(LED 150W) 교체 : 230개 - 보행등기구(LED 50W) 교체 : 87개 - 암대 교체 : 76개 |

2) 보안등, 지하보·차도, 터널 유지관리 추진계획

(단위 : 천원)

| 공사현황 | 사업비 | 공사기간 | 공사개요 |
|------------------------------|---------|------------------------------|--|
| 합 계 | 479,992 | | |
| 2020년 보안등 설치 및 보수공사(단가계약) | 110,792 | 2020. 1. 13. ~ 2020. 12. 31. | - 보안등 현장관리 및 고장 보안등 신속 정비 |
| 골목길 불 밝혀서 안전한 거리 만들기 | 100,000 | 2020. 1. 10. ~ 2020. 2. 6. | - 보안등기구(LED 50W) 교체 : 349개 - 투광등기구(LED 51W) 교체 : 1개 - 자동점멸기(양방향) 교체 : 54개 |
| 선학동 보안등 조도개선 및 신규설치 (주민참여예산) | 60,200 | 2020. 2. 28. ~ 2020. 3. 26. | - 보안등 신설 : 7개 - 보안등신설(LED 50W등) 신설 : 19개 - 보안등기구(LED 50W등) 교체 : 90개 |
| 연수1동 보안등기구 교체사업 (주민참여예산) | 45,000 | 2020. 1. 10. ~ 2020. 2. 05. | - 보안등기구(LED 50W등) 교체 : 94개 |
| 학나래로 5번길 일원 보안등 신설 (주민참여예산) | 20,000 | 2020. 3. 18. ~ 2020. 5. 15. | - 보안등(LED 50W) 신설 : 9개 굴착 및 복구공사 |
| 터널 전기설비 정비 | 80,000 | 2020. 1. 1. ~ 2020. 2. 6. | - 옥련터널 등기구 교체 : 25개 - 동춘터널 등기구 교체 : 25개소 - 청량터널 등기구 교체 : 155개소 |
| 지하 보·차도 유지보수 및 터널등 유지보수 | 64,000 | 2020. 1. 1. ~ 2020. 12. 31. | - 관내 터널 및 지하보·차도 유지보수 · 터널(3) : 동춘, 청량, 옥련 · 지하차도(4) : 선학, 청학, 용담, 용암 · 지하보도(3) : 동춘역, 연수, 청학 |

제3절 건축

1. 건축행정

가. 건축위원회 운영

우리 구에서는 건축계획·설계·도시계획·구조·교통·설비·미술 등 각 분야 남·녀 전문가 44인으로 구성된 건축위원회를 운영하고 있다.

위원회는 공익성을 추구하고 거시적 도시환경의 통일성과 다양성 및 상호 충돌된 이해와 이익의 조정, 독특하고 창조성 있는 건축문화 권장, 기술자문 및 해양도시에 맞는 아이디어를 제공함으로써 건축행정의 전문성 제고와 도시환경 개선을 유도 할 수 있는 방향으로 심의를 진행할 계획이다. 2019년도 건축위원회 운영현황은 다음과 같다.

(단위 : 건)

| 심의개최 | 심의건수 | 심 의 결 과 | | |
|------|------|---------|-----|-----|
| | | 동의 | 재검토 | 부동의 |
| 4 | 5 | 3 | 2 | |

나. 건축허가 현황

| 구분 | 건 축 허 가 | | |
|--------|---------|-----|------------|
| | 구분 | 건 수 | 연 면 적 |
| 2019년도 | 신축 | 49건 | 45,274.84㎡ |
| | 증축 | 15건 | 5,802.28㎡ |

다. 건축물대장

건축행정의 지속적인 전산화(e-AIS)작업과 건축물대장 전산 D/B 구축으로 건축행정 프로그램의 정보가 다양해졌고, 기존 수기로 발급 받던 건축물 현황도는 2004년 12월부터는 선명하고 신뢰성 있는 전산발급이 실시됨에 따라 민원발급이 용이하여 발급과정이 단축되는 등 민원 편익을 증진하였다.

이울러, 건축행정전산화(e-AIS)와 부동산정보 관리 센터 등과 연계되어 투명한 과세정보로 제공되어 부동산 종합 정보 기반을 구축하였고, 건축물대장 기재사항에 대하여도 신축·증축·용도변경 등으로 표시가 변동되는 사항 등을 통하여 지속적으로 정비해 나가고 있으며, 건축물 소유권 관련, 현 등기부등본과 연계하여 향후 소유권 변동이 있을시 일괄처리 할 수 있는 D/B를 구축 완료 하였다.

1) 2019년도 건축물대장 / 도면 현황

| 계 | 일반건축물대장 | 집합건축물대장 |
|---------|---------|---------|
| 140,630 | 6,114 | 144,737 |
| 계 | 배치도 | 평면도 |
| 186,442 | 6,961 | 179,481 |

2) 2019년도 건축물대장 기재사항 변동사항

| 건축물 | 변동내용 | 총 계 | 신규작성 | 변경 / 정정 | 말 소 |
|-------|------|--------|--------|---------|-----|
| 일반건축물 | | 220 | 79 | 73 | 68 |
| 집합건축물 | | 10,975 | 10,854 | 61 | 60 |

라. 건축물 부설주차장 점검

관내 준공 건축물의 부설주차장 관리상태를 점검하여 주차장내의 물품적치 행위, 부설주차장 용도변경, 진입로 폐쇄행위 등에 대하여 지속적인 단속을 분기별로 실시하고 있으며 도시 주차난의 해소 및 유지관리에 만전을 기하고 있다.

(단위 : 건)

| 구분 | 점검대상 | 적발개소 | 정비완료 |
|--------|-------|------|------|
| 2019년도 | 부설주차장 | 21 | 17 |

마. 2020년도 추진계획

건축물은 부동산으로 사유재산이면서 동시에 도시의 환경구성요소로서 여러 이용자에게 공공성을 지닌 국가자산의 일부이다. 이러한 건축물에 대한 구체적인 규제를 위해 건축법에서는 건축물의 대지·구조·설비의 기준과 건축물의 용도 등을 정하여 건축물의 안전, 기능 및 미관을 향상시킴으로써 공공복리의 증진에 이바지함을 목적으로 규정하고 있다.

현재 건축 및 주택행정 전 과정을 인터넷으로 서비스하기 위해 구축해 온 인터넷 건축행정시스템이 확산·보급이 완료되어 2008년 11월부터 신속하고 투명한 업무 처리로 대민 서비스를 제공하고 있으며, 가정이나 사무실에서 인터넷으로 편리하게 건축·주택 민원을 신청하고 처리결과를 확인할 수 있으며, 업무처리의 전산화로 행정의 효율성을 향상 시키고 각종 통계와 정책 정보를 제공함으로써 건축행정의 효율성 극대화 및 대국민 행정서비스 만족도를 향상 시키고 있다.

앞으로 변화하는 세계화에 부응하기 위하여 건축행정도 규제위주의 성향과 경직된 운영을 탈피하고 경제·사회 각 분야의 자율화·민주화 추세에 동참하기 위해 전면 개정된 현행 건축법의 제도개선 등 국민편의 위주 행정을 지속적으로 행할 계획이다.

2. 건축지도

건축허가 또는 신고 없이 무단으로 신축·증축·개축·대수선·용도변경 등을 하게 되면 건축주가 고발조치 되고, 원상복구(철거)될 때 까지 이행강제금이 부과된다.

우리 구는 이러한 위법 건축 행위를 사전에 예방하기 위하여 항공사진 촬영으로 신규 발생 위법건축물을 적출·정비함으로써 위법 건축행위 근절을 위해 노력하고 있다.

건축행위를 하고자 하는 건축주는 반드시 구청 건축과에서 상담을 한 후 건축행위를 하여야만 재산상의 불이익을 당하는 일이 없게 된다.

- ※ 건축허가 상담 : 구 건축과 건축팀 (749-8601~4)
- ※ 위법건축물 신고 : 구 건축과 건축지도팀 (749-8591~3)

가. 위법 건축물 단속

1) 단속대상

가) 적법한 절차(허가·신고)없이 무단 신축·증축·개축·대수선·용도변경 등을 한 건축물

2) 단속방법

- 가) 공무원으로 편성된 순찰반이 일일순찰
- 나) 항공사진 촬영 판독으로 신규 발생 무허가 건축물 적출

3) 위법 건축행위에 대한 조치

- 가) 자진철거 유도
- 나) 건축주(행위자) 관할 경찰서에 고발
- 다) 연 2회 범위 내에서 이행강제금 부과

4) 위법건축물 단속 실적

| 구분 | 발생 | 시정완료 | 이행강제금부과 | 정비율 |
|--------|------|------|-----------------|-----|
| 2019년도 | 126건 | 75건 | 153,567천원 (38건) | 60% |

나. 2020년 추진계획

위법건축물에 대한 고발과 이행강제금 부과 등의 행정조치 만으로는 정비효과가 미흡하여, 『건축물대장』에 건축법 위반사항을 표기하여 타 법령에 의한 영업허가 등 행정청에서의 인·허가를 제한하는 불이익을 통해 건축주로 하여금 자진정비를 유도함으로써 위반사항의 해소 및 도시경관 개선에 기여함은 물론, 위법건축물의 매입 또는 임대로 발생될 수 있는 선의의 피해를 사전에 예방하고자 건축물대장에 『위반건축물』 표기를 계속해서 시행할 계획이다.

3. 주택관리

공동주택 관리는 주택난 해소를 도모하기 위하여 주택법에 따라 사업계획을 승인받아 건립한 공동주택 30호 이상이 관리대상이 되며, 공동주택관리법에 의거 최소한의 비용으로 효율적인 관리가 주목적으로 공동주택의 쾌적한 공간유지와 건물의 수명연장 등으로 보다 나은 주거환경 제공과 지속적인 건물관리를 하기 위함이다.

가. 공동주택관리

1) 시기별 안전진단 점검

- 가) 해빙기 진단 : 석축, 옹벽, 벽면, 비상저수시설 (2월~3월)
- 나) 우기 진단 : 석축, 옹벽, 벽면, 담장, 하수도 (6월중 실시)
- 다) 월동기 진단 : 중앙집중 난방시설 노출배관 동파방지, 수목보온 (10월~11월중 실시)
- 라) 안전 진단 : 변전실, 고압가스시설, 소방시설, 맨홀, 유류저장시설, 펌프실, 승강기, 인양기 (연1회 실시)

나. 민영주택 건립

1) 민영주택의 분류

민간이 주도하는 민영주택 사업을 사업의 주체별로 나누어 명칭을 부여한다면 다음과 같다.

- 가) 일반분양 주택
- 나) 주택조합 주택
- 다) 임대주택(민간임대주택에 관한 특별법)

2) 일반분양주택 (아파트)

일반분양주택(아파트)은 주택법에 의하여 주택건설사업 등록을 받은 주택건설사업자가 토지를 취득하여 일반에게 분양하는 주택(아파트)을 말하며, 우리 구의 건립현황은 다음과 같다.

[일반분양주택 건립현황]

| 연도 | 계 | 2008년 기준 | 2009년 기준 | 2010년 기준 | 2011년 기준 | 2012년 기준 | 2013년 기준 | 2014년 기준 | 2015년 기준 | 2016년 기준 | 2017년 기준 | 2018년 기준 |
|-----|--------|----------|----------|----------|----------|----------|----------|----------|----------|----------|----------|----------|
| 세대수 | 33,150 | 980 | 3,005 | 1,709 | 3,139 | 2,843 | 3,142 | 2,917 | 4,549 | 2,537 | 333 | 7,996 |
| 동수 | 327 | 25 | 29 | 20 | 43 | 45 | 23 | 24 | 31 | 27 | 7 | 53 |

3) 주택조합(지역조합, 직장조합, 리모델링조합)

가) “주택조합”이란 많은 수의 구성원이 주택을 마련하거나 리모델링하기 위하여 결성하는 다음의 조합을 말한다.

- (1) 지역주택조합 : 같은 특별시·광역시·특별자치도·시 또는 군(광역시의 관할 구역에 있는 군은 제외한다)에 거주하는 주민이 주택을 마련하기 위하여 설립한 조합
- (2) 직장주택조합 : 같은 직장의 근로자가 주택을 마련하기 위하여 설립한 조합
- (3) 리모델링주택조합 : 공동주택의 소유자가 그 주택을 리모델링하기 위하여 설립한 조합

나) 주택조합 인가 시 필요서류

(1) 설립인가의 경우

(가) 지역·직장주택조합의 경우

- ① 창립총회의 회의록
- ② 조합장선출동의서
- ③ 조합원 전원이 자필로 연명한 조합규약
- ④ 조합원 명부
- ⑤ 사업계획서 등

(나) 리모델링주택조합의 경우

- ① 창립총회의 회의록
- ② 조합장선출동의서
- ③ 조합원 전원이 자필로 연명한 조합규약
- ④ 조합원 명부
- ⑤ 사업계획서

⑥ 결의를 증명하는 서류

- 주택단지 전체를 리모델링하고자 하는 경우에는 주택단지 전체 및 각 동의 구분소유자(「집합건물의 소유 및 관리에 관한 법률」제2조제2호의 규정에 의한 구분소유자를 말한다. 이하 같다)와 의결권(「집합건물의 소유 및 관리에 관한 법률」 제37조의 규정에 의한 의결권을 말한다.)의 각 3분의 2 이상의 결의 및 각 동의 구분소유자와 의결권의 각 과반수의 결의
- 동을 리모델링하고자 하는 경우에는 그 동의 구분소유자 및 의결권의 각 3분의 20이상의 동의
- 건축법 제5조 규정에 의하여 건축기준의 완화적용이 결정된 경우에는 이를 증명할 수 있는 서류
- 당해 주택이 사용검사를 받은 후 15년(15년이상 20년 미만의 연수중 시·도 조례가 정하는 경우 그 연수) 이상의 기간이 경과하였음을 증명하는 서류

(2) 변경인가의 경우 : 변경의 내용을 증명하는 서류

(3) 해산인가의 경우 : 조합해산의 결의를 위한 총회의 의결정족수에 해당 하는 조합원의 동의를 받은 정산서

다. 도시 및 주거환경정비사업

“정비사업”이라 함은 도시기능을 회복하기 위하여 정비구역에서 정비기반시설을 정비하거나 주택 등 건축물을 개량 또는 건설하는 사업을 말한다.

1) 도시 및 주거환경정비사업의 분류

가) 주거환경개선사업 : 도시저소득 주민이 집단으로 거주하는 지역으로서 정비기반시설이 극히 열악하고 노후·불량건축물이 과도하게 밀집한 지역의 주거환경을 개선하거나 단독주택 및 다세대주택이 밀집한 지역에서 정비기반시설과 공동이용시설 확충을 통하여 주거환경을 보전·정비·개량하기 위한 사업

나) 재개발사업 : 정비기반시설이 열악하고 노후·불량건축물이 밀집한 지역에서 주거환경을 개선하거나 상업지역·공업지역 등에서 도시기능의 회복 및 상권활성화 등을 위하여 도시환경을 개선하기 위한 사업

다) 재건축사업 : 정비기반시설은 양호하나 노후·불량건축물에 해당하는 공동주택이 밀집한 지역에서 주거환경을 개선하기 위하여 시행하는 사업

2) 재개발 · 재건축 정비사업 추진절차

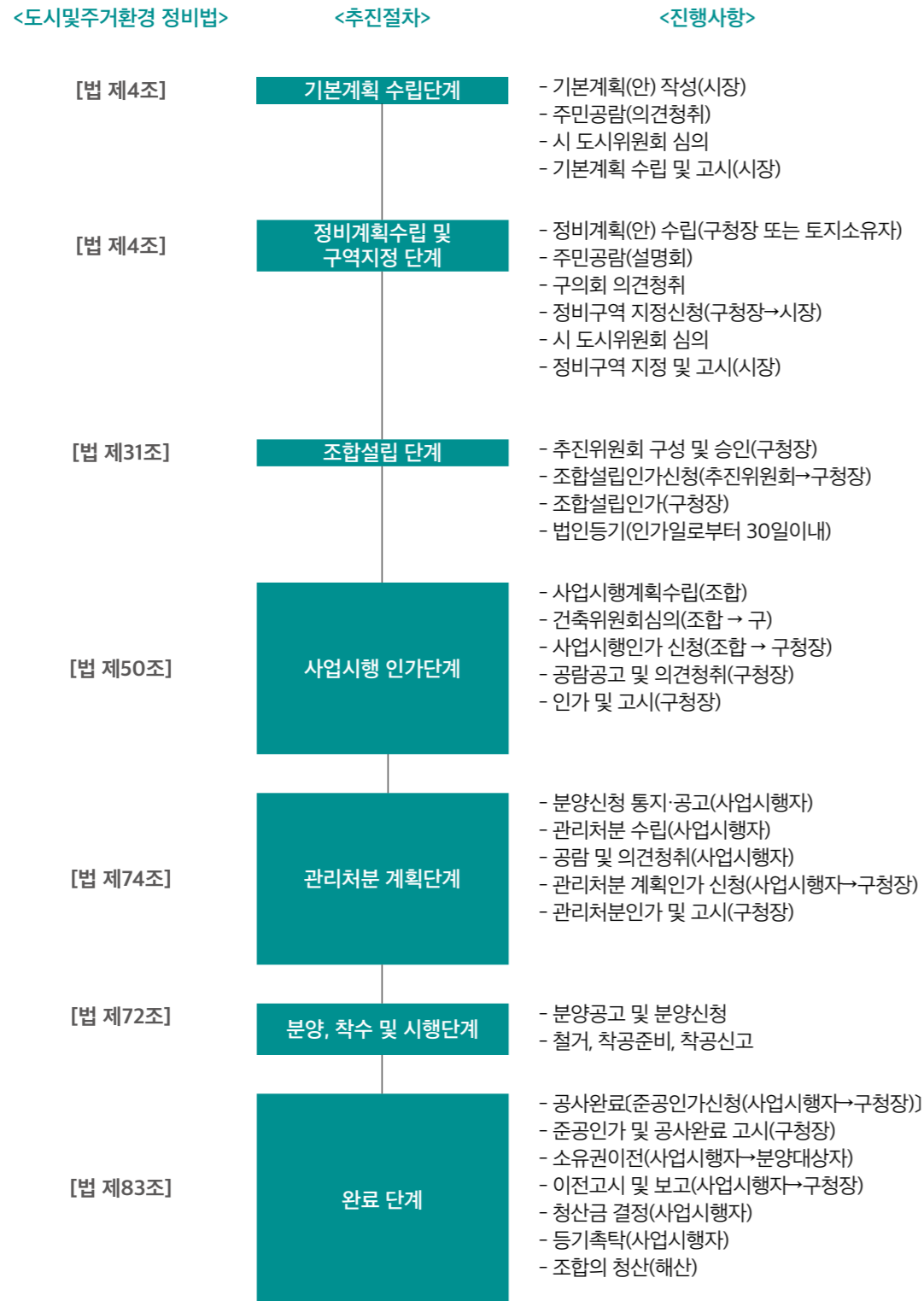

라. 소규모주택 정비사업

“소규모주택정비사업”이라 함은 노후·불량건축물의 밀집 등 대통령령으로 정하는 요건에 해당하는 지역 또는 가로구역에서 시행하는 사업을 말한다.

- 가) 자율주택정비사업 : 단독주택, 다세대주택 및 연립주택을 스스로 개량 또는 건설하기 위한 사업
- 나) 가로주택정비사업 : 가로구역에서 종전의 가로를 유지하면서 소규모로 주거환경을 개선하기 위한 사업
- 다) 소규모재건축사업 : 정비기반시설이 양호한 지역에서 소규모로 공동주택을 재건축하기 위한 사업

4. 공동주택지원

공동주택 관리업무에 필요한 사업비의 일부를 지원하여 對시민 서비스를 제공하고자 2005년 공동주택 관리지원 조례를 제정하여 매년 공동주택의 관리업무와 공동체 활성화 및 안전에 필요한 비용을 지원하고 있으며, 쾌적하고 안전한 주거환경 조성 및 주민화합을 도모하여 보다 향상된 공동주택 주거문화를 조성하였다.

가. 공동주택지원

[공동주택현황]

[2020. 1. 1. 기준]

| 공동주택관리법에 의한 관리현황 | | | | | | | | |
|------------------|-------|---------|----------|-------|---------|----------|-----|-------|
| 소 계 | | | 의무적 관리대상 | | | 임의적 관리대상 | | |
| 단지수 | 동 수 | 세대수 | 단지수 | 동 수 | 세대수 | 단지수 | 동 수 | 세대수 |
| 165 | 1,299 | 107,012 | 140 | 1,229 | 104,306 | 25 | 70 | 2,706 |

1) 의무적 관리대상

- 가) 300세대이상 공동주택
- 나) 세대수가 150세대 이상으로써 중앙집중식 난방방식이나 승강기가 설치된 공동주택

2) 임의적 관리대상

- 가) 30세대이상으로써 의무적 관리대상에 해당하지 않는 공동주택

[공동주택지원현황]

| 구분 | 단지수 | 지원금 (천원) | 구분 | 단지수 | 지원금 (천원) | 구분 | 단지수 | 지원금 (천원) |
|-------|-----|-------------|-------|-----|-------------|-------|-----|-------------|
| 2005년 | 15 | 120,000 | 2010년 | 19 | 190,000 | 2015년 | 30 | 400,000 |
| 2006년 | 30 | 170,000 | 2011년 | 36 | 495,000 | 2016년 | 28 | 400,000 |
| 2007년 | 25 | 190,000 | 2012년 | 24 | 475,000 | 2017년 | 33 | 500,000 |
| 2008년 | 16 | 160,000 | 2013년 | 44 | 666,751 | 2018년 | 36 | 500,000 |
| 2009년 | 18 | 160,000 | 2014년 | 43 | 550,000 | 2019년 | 43 | 700,000 |

나. 2020년도 추진계획

우리 구 관내 아파트는 총 165개단지 107,012세대이며, 이 중 원도심은 111개단지 60,233세대, 송도국제 도시는 54개단지 46,779세대로 공동주택 관리실태 지도점검, 공동주택관리 전문가 자문 등을 통하여 공동주택 투명성 강화 및 효율화를 제고하여 쾌적한 주거환경조성에 만전을 기할 것이다.

또한 2020년도 공동주택 관리지원을 통하여 공동주택단지의 공용시설물에 대한 지원금을 교부함은 물론 공동주택 관련 민원요청에 대하여 신속한 현장 확인으로 민원을 해결할 것이며, 입주자와 사업주체간의 적극적인 중재역할을 통하여 민원인들의 권익보호에 앞장설 것이며, 송도신도시 개발에 따른 입주자들의 편의도모 등에 최선을 다하는 행정을 펴 나갈 것이다.

아울러, 「2020년 입주자대표회의 구성원 온라인 교육」의 교육비용을 국토교통부 위탁 단체인 LH중앙 공동주택 관리지원센터와 위·수탁 계약 체결을 통해 지원함으로써 입주민 만족도 향상 및 공동주택관리에 만전을 기할 것이다.

5. 도시재생활성화

“도시재생”이란 인구의 감소, 산업구조의 변화, 도시의 무분별한 확장, 주거환경의 노후화 등으로 쇠퇴하는 도시를 지역역량의 강화, 새로운 기능의 도입·창출 및 지역자원의 활용을 통하여 경제적·사회적·물리적·환경적으로 활성화시키는 것을 말한다.

가. 안골마을 도시재생 뉴딜사업

1) 사업개요

가) 사업명 : 연경산이 감싸 안은 안골마을

나) 위치 : 청학동 3-90번지 일원

다) 사업기간 : 2020년~2023년

라) 면적 : 105,849m²

마) 사업비 : 228.9억원 [재정보조사업 167억(국비83.5억, 시비, 41.75억, 구비41.75억) 기타 61.9억]

바) 사업내용 : 도시재생어울림센터(주민커뮤니티센터) 건립, 문화시설 건립, 도로정비 등

2) 추진경위

- 2018.10.30. : 연수구 도시재생추진단(T/F) 구성
- 2019. 1. 7. : 주민설명회(1차) 개최 및 주민설문조사
- 2019. 1.28. : 용역계약체결(주)한서]
- 2019. 1.31. : 2019 상반기 도시재생 뉴딜사업 공모신청
- 2019. 2.25. : 안골마을 도시재생활성화계획(안) 공청회 개최(1차)
- 2019. 3. 4. : 2019 상반기 도시재생 뉴딜사업 현장실사
- 2019. 3. 4. : 2025년 인천도시재생전략계획(변경) 확정
 - ▷ 안골마을 도시재생활성화지역 지정
- 2019. 3.13. : 2019 상반기 도시재생 뉴딜사업 발표평가
 - ▷ 2019 상반기 도시재생 뉴딜사업 미선정(안골마을)
- 2019. 3.19. : 안골마을 도시재생활성화계획(안) 수립을 위한 의회 의견청취(1차)
- 2019. 4.24. : 주민협의체 회의 개최(1차)
- 2019. 5. 7. : 주민설명회(2차) 개최
- 2019. 5.18. : 연수구 도시재생대학 개강(6주 과정)
- 2019. 5.28. : 안골마을 주민위원회 구성
- 2019. 6.10. : 안골마을 도시재생활성화계획(안) 공청회 개최(2차)
- 2019. 6.14. : 주민협의체 회의 개최(2차)
- 2019. 6.17. : 안골마을 도시재생활성화계획(안) 컨설팅(LH도시재생지원기구)
- 2019. 6.19. : 주민협의체 회의 개최(3차)
- 2019. 6.19. : 안골마을 도시재생활성화계획(안) 수립을 위한 의회 의견청취(2차)
- 2019. 6.22. : 연수구 도시재생대학 종강
- 2019. 6.27. : 주민협의체 회의 개최(4차)
- 2019. 7. 1. : 도시재생추진단(T/F) 회의 개최(2차)
- 2019. 7. 4. : 주민협의체 회의 개최(5차)
- 2019. 7.13. : 안골마을 돛자리 바자회 개최(제1회)
- 2019. 7.29. : 도시재생행정협의회의 구성

제4절 도시계획

1. 도시관리계획

체계적·계획적 도시계획을 통하여 우리 구의 바람직한 미래상을 정립해가며, 구민 삶의 질 향상 및 공공복리 증진에 기여하고 있다. 아울러 토지이용계획의 효율적 관리를 통하여 도시의 무질서한 난개발을 방지하고 도시 주변의 자연환경을 보전하여 구민의 건전한 생활환경을 조성하고 있다.

가. 2019년도 추진 실적

1) 도시관리계획(연수지구 지구단위계획) 결정 (변경) (연수구 고시 제2019-12, 2019.3.25.)

가) 위 치 : 연수구 동춘동 935-1, -2, -3번지

나) 규 모 : 주차장 2,442.5㎡, 도로 302.7㎡ → 주차장 2,745.2㎡

다) 변경내용

| 시 설 명 | 시설의 종류 | 기 정 | 변 경 | 변 경 후 |
|-----------|--------|----------|-------------|----------|
| 도로(소2-50) | 보행자전용 | 121m | 감) 38m | 83m |
| 주차장(100) | 노외주차장 | 1,191.3㎡ | 증) 1,553.9㎡ | 2,745.2㎡ |
| 주차장(101) | 노외주차장 | 1,251.2㎡ | 감) 1,251.2㎡ | - |

라) 변경사유 : 공영주차장 확충을 위한 보행자전용도로 연장 축소 및 주차장 통합

2) 도시관리계획(연수 지구단위계획) 결정 (변경) (연수구 고시 제2019-119, 2019.9.23.)

가) 위 치 : 동춘동 927번지

나) 규 모 : 지하주차장 9,600㎡

다) 변경내용

| 구 분 | 면 적(㎡) | | | 최초결정일 | 비 고 |
|--------------------|--------|-----------|-------|------------------------|-----|
| | 기 정 | 변 경 | 변 경 후 | | |
| 도시계획시설 (동춘동주차장) | 9,600㎡ | 감) 9,600㎡ | - | 건고173호 (1990. 4.14) | 폐지 |

라) 변경사유 : 장기미집행시설 구 의회 해제 권고사항 이행

- 2019. 7.31. : 2019 하반기 도시재생 뉴딜사업 공모신청
- 2019. 8.23. : 2019 하반기 도시재생 뉴딜사업 현장실사
- 2019. 8.26. : 2019 하반기 도시재생 뉴딜사업 발표평가
- 2019.10.10. : 2019 하반기 도시재생 뉴딜사업 사업 선정 발표
 - ▷ 2019 하반기 도시재생 뉴딜사업 선정
- 2019.11.21. : 실현가능성 및 타당성 평가
- 2019.12.26. : 국가지원사항 확정(도시재생특별위원회 심의)

3) 추진계획

- 2020. 2. : 인천광역시 도시재생위원회 심의(도시재생활성화계획 승인)
- 2020. 3. : 안골마을 도시재생 뉴딜사업 고시 및 시행
- 2020. 3. : 안골마을 토지 및 지장물 조서 작성 용역
- 2020. 3. : 건축경관통합마스터플랜 수립용역 발주
- 2020. 4. : 마중물 사업 보상계획 공고(15일)
- 2020. 5. : 안골마을 도시재생현장지원센터 전문 인력 채용 공고
- 2020. 6. : 안골마을 도시재생현장지원센터 개소
- 2020. 6~7. : 마중물 사업 보상관련 감정평가
- 2020. 7. : 건축경관통합마스터플랜 용역 착수
- 2020. 8~10. : 보상협의 및 토지보상
- 2020.11. : 마중물 사업 실시설계 발주

4) 기대효과

- 가) 도시재생사업을 통한 지역 활성화
- 나) 지역특색에 맞는 정주여건 개선

3) 도시관리계획(송도지구 지구단위계획) 결정 (변경) (연수구 고시 제2019-1201, 2019.9.23.)

- 가) 위 치 : 동춘동 797번지
- 나) 규 모 : 도로(소3-19호선 / L=55m, B=4m, A=237㎡)
- 다) 변경내용

| 구분 | 기정 | 변경 | 변경 후 | 최초결정일 | 비고 |
|----------------------|---------------|------------------|------|----------------------------|----|
| 도시계획시설 (소로3-19호선) | 55m (B=4m) | 감) 55m (B=4m) | - | 인고2008-33호 (2000. 3. 8) | 폐지 |

라) 변경사유 : 장기미집행시설 구 의회 해제 권고사항 이행

4) 도시관리계획(큰도장지구 지구단위계획) 결정 (변경) (연수구 고시 제2019-121, 2019.9.23.)

- 가) 위 치 : 선학동 58-2번지
- 나) 규 모 : 1,997㎡
- 다) 변경내용

| 구분 | 계획내용 | | 비고 |
|----------|---|--|----------------------|
| | 기정 | 변경 | |
| 허용 용도 | 노유자시설 중 아동관련시설, 노인복지시설, 사회복지시설 (단, 사회복지시설은 100-2번지에 한함) | 노유자시설 중 아동관련시설, 노인복지시설 (100-2번지, 58-2번지는 사회복지시설 허용) | 그 외 용도변경 사항 없음 |

라) 변경사유 : 사회적 약자의 재활을 위한 사회복지시설 신축

5) 미집행 도시계획시설 단계별집행계획 수립 및 공고 (연수구 공고 제2019-1687, 2019.12.23.)

- 가) 위 치 : 연수구 전역
- 나) 규 모 : 총25개 시설, 58,966
- 다) 공고내용

| 시설명 | 사업개요 | | 단계별 사업비(백만원) | | | | | |
|--------|------|-------------|--------------|-------|-------|-------|-------|--------|
| | 건수 | 사업규모 (㎡) | 1단계 | | | 2-1단계 | | 2-2단계 |
| | | | '19년 | '20년 | '21년 | '22년 | '23년 | '23년이후 |
| 총 계 | 25 | 58,966 | 5,609 | 1,608 | 4,354 | 4,685 | 5,017 | 21,250 |
| 도 로 | 16 | 8,510 | 1,732 | 1,608 | 4,354 | 3,431 | 1,473 | 2,015 |
| 공 원 | 3 | 31,862 | | | | | 3,544 | 5,181 |
| 주차장 | 5 | 15,631 | 3,877 | | | 1,254 | | 12,261 |
| 사회복지시설 | 1 | 2,963 | | | | | | 1,793 |

나. 2020년도 추진계획

교통여건(GTX-B노선 등) 변화 및 각종 개발사업(재건축, 재생, 송도유원지 등) 추진 등 연수구 전역의 공간구조 및 지역 여건에 변화가 예상됨에 따른 중장기 발전전략 수립을 통한 도시경쟁력 제고 방안 마련

1) 연수구 도시발전 기본구상 수립용역

- 가) 용역기간 : 2020. 5. 11 ~ 2021. 5. 10 (12개월)
- 나) 용역비 : 129,461천원 (* 예산액 : 150,000천원 / 구비)
- 다) 용역사 : 인천연구원
- 라) 과업내용
 - 도시 특성 분석을 통한 분야별 개발방향 및 중점과제 도출
⇒ 도시발전 기본구상의 방향, 목표, 주요지표 제시
 - 주변 교통 여건 변화(GTX, 월판선, 제2경인선, KTX 등)에 능동적인 맞춤형 대책 수립 및 도시공간 재편에 따른 경쟁력 제고 방안 마련
 - 역세권 개발 등 연수구 도시균형 발전방안 수립
 - 송도유원지 장기미집행 도시계획시설 등 적정 개발방안 검토
 - 송도역~역전시장, 시립박물관, 가천길병원 연수원, 초콜렛 박물관 등 문화공간과 콘텐츠가 융합된 문화예술축(공간) 개발방안 검토
 - 재건축, 재개발, 재생사업 등 원도심 균형발전 방향 및 원도심과 송도와의 격차 해소방안 마련
 - 지속가능한 도시경쟁력 강화를 위한 중장기 전략 수립
 - 국토종합계획, 수도권정비계획, 광역도시계획, 2040 인천도시기본계획, 2030 주거환경 정비계획 등 법정계획에 부합한 연수구만의 특수성이 반영된 차별화 된 미래상 구현

2. 도시개발사업

가. 현황

1) 사업개요

| 구분 | 동춘1구역 | 동춘2구역 | 송도역세권구역 | 송도 대우자판(주) |
|----|-------------------|-----------------|-----------------|---------------|
| 위치 | 동춘동 752-4번지 일원 | 동춘동 210번지 일원 | 옥련동 104번지 일원 | 옥련동·동춘동 일원 |

| 구분 | 동춘1구역 | 동춘2구역 | 송도역세권구역 | 송도 대우자판(주) |
|-------|---|---------------------------------------|---|-------------------------------|
| 면적 | 407,913㎡ (123,394坪) | 228,944.7㎡ (69,256坪) | 293,353㎡ (88,740坪) | 538,600㎡ (162,927坪) |
| 인구 계획 | 8,300인 (3,293세대) | 6,134인 (2,405세대) | 7,299인 (2,862세대) | 10,193인 (3,920세대) |
| 시행 기간 | 2008. 11. 24 ~ 환지처분일 (2020.12.31) | 2009. 4. 6 ~ 환지처분일 (2020.12.31) | 2014. 11. 24 ~ 환지처분일 (2020.12.31) | 2008. 12. 15 ~ 2020.12. 31 |
| 시행 방식 | 환지방식 (민간개발) | 환지방식 (민간개발) | 환지방식 (민간개발) | 수용(사용)방식 (민간개발) |
| 감보율 | 53.29% | 48.49% | 47.12% | - |
| 사업비 | 745억원 | 805억원 | 1,928억원 | 6,638억원 |
| 시행자 | 동춘1구역 도시개발사업조합 | 동춘2구역 도시개발사업조합 | 송도역세권구역 도시개발사업조합 | (주)부영주택 |

나. 그간의 추진실적

〈동춘1구역 도시개발사업〉

- 2006.11.27 : 도시개발구역 지정 및 개발계획 수립 고시 (市)
- 2007. 4.19 : 조합설립 인가 (市)
- 2008.11.24 : 실시계획 인가 및 지형도면 고시 (市)
- 2011. 6.20 : 구역지정(변경), 개발계획 수립(변경) 및 실시계획(변경) 인가 고시 (市)
 - 면적 : 408,757㎡ → 407,913㎡ (감 844㎡)
- 2014. 4.21 : 개발계획 수립(변경) 고시 (市)
 - 인구(세대수) 변경 : 7,672명(2,831세대) → 8,300명(3,254세대), 증 628명(423세대)
- 2015. 2.16 : 실시계획(변경) 인가 고시 (市)
 - 최소 획지규모 변경 : 단독 300㎡ → 250㎡, 근생 400㎡ → 300㎡
- 2015. 3.31 : 환지계획 인가 (區)
- 2015. 9.30 : 개발계획 수립(변경) 고시 (市) (지장물건조사(295건) 반영)
- 2016. 3.28 : 개발계획 수립(변경) 및 실시계획(변경) 인가 고시 (市)
 - 사업기간 연장 : 2016. 3.31. → 2020.12.31.
- 2016. 4. 6 : 개발계획 수립(변경) 고시 (市)
 - 공동주택용지(8BL, 13,441㎡) : 임대주택용지 → 이주대책용지

- 2016. 5. 9 : 기반시설 공사착공
- 2016. 8.16 : 실시계획(변경) 인가 고시 (市)
- 2016.11.14 : 개발계획 수립(변경) 및 실시계획(변경) 인가 고시 (市)
- 2018.10.15 : 개발계획 수립(변경) 및 실시계획(변경) 인가 고시 (市)
 - 공동주택(9BL) 세대수 변경 (597세대 → 625세대, 대형 → 소형), 공공청사, 문화시설 → 노유자시설
- 2019. 8.26 : 실시계획(변경) 인가 고시 (市)

〈동춘2구역 도시개발사업〉

- 2005. 4.20 : 도시개발구역 지정 및 개발계획 수립 고시 (市)
- 2005.12. 6 : 조합설립 인가 (市)
- 2006. 8.28 : 개발계획 수립(변경) 고시 (市)
- 2008. 1.28 : 개발계획 수립(변경) 고시 (市)
 - 면적 : 240,825㎡ → 240,785㎡(감 40㎡), 인구 : 4,634인(1,597세대)→4,608인(1,588세대)
- 2009. 4. 6 : 실시계획 인가 및 지형도면 고시 (市)
- 2009.11. 2 : 개발계획 수립(변경) 및 실시계획(변경) 인가 고시 (市)
 - 면적 : 240,785㎡ → 234,158㎡ (감 6,627㎡, 학교용도 변경(중학교→고등학교) 등)
- 2010. 9.13 : 구역지정(변경), 개발계획 수립(변경) 및 실시계획(변경) 인가 고시 (市)
 - 면적 : 234,158㎡ → 234,235.6㎡ (증 77.6㎡)
- 2010.10.22 : 환지계획 인가 (區)
- 2012.10.29 : 기반시설 공사착공
- 2014. 1.13 : 개발계획 수립(변경) 및 실시계획(변경) 인가 고시 (市)
 - 공동주택(세대수 420세대(증), 대형 → 중·소형) 및 학교규모 변경 등
- 2014. 5.19 : 환지계획(변경) 인가 (區)
- 2016. 7.25 : 개발계획 수립(변경) 고시 (市)
 - 학교용지(13,147.6㎡) → 공동주택용지, 사회복지시설(2,876㎡) → 공공용시설(교육연구시설·노유자시설)
- 2017. 2.16 : 환지계획(변경) 인가 (區)
- 2018.12.10 : 개발계획 수립(변경) 및 실시계획(변경) 인가 고시 (市)
 - 사업기간 연장 : 2018.12.31. → 2019.12.31.
- 2019. 6.14 : 구역지정(변경), 개발계획 수립(변경) 및 실시계획(변경) 인가 고시 (市)
 - 면적 : 234,235.6㎡ → 228,944.7㎡ (감 5,290.9㎡), 대2-10호선 구역 제척 L=129m → 32m (감 97m)
- 2019.11. 4 : 개발계획 수립(변경) 및 실시계획(변경) 인가 고시 (市)
 - 공동1-1BL 세대수 변경 : 587세대 → 641세대, 단독 8,9,10BL 허용용도(노인복지시설) 추가

- 2019.12.23 : 개발계획 수립(변경) 및 실시계획(변경) 인가 고시 (市)
- 사업기간 연장 : 2019.12.31. → 2020. 6.30.

<송도역세권구역 도시개발사업>

- 2008.12. 1 : 도시개발구역 지정 및 개발계획 수립 고시 (市)
- 2009. 9.23 : 조합설립 인가 (市)
- 2011. 7.18 : 도시개발구역(변경) 지정 및 개발계획 수립(변경) 고시 (市)
- 면적 : 298,187㎡ → 325,298㎡ (증 27,111㎡, 철도 뒹개공원 설치)
- 2014.11.24 : 개발계획 수립(변경) 및 실시계획 인가 고시 (市)
- 교통영향분석· 개선대책 심의의견 반영 및 뒹개구조물 사업계획 조정
- 2015. 5. 7 : 철도뒹개구조물 위·수탁 협약체결 (市+철도공단+조합)
- 2015. 6.29 : 구역지정(변경) 및 개발계획 수립(변경) 고시 (市)
- 명칭 : 옥골구역 → 송도역세권구역 (인구 : 6,280인(2,369세대) → 7,299인(2,862세대))
- 면적 : 325,298㎡ → 288,126㎡ (감 37,172㎡, 철도뒹개공원 부지 및 교통광장 제척)
- 2016. 6.15 : 자치구 간 관할구역(옥골-용현·학익) 경계변경 협약 체결 (행자부+市+區)
- 2016. 9.26 : 도시관리계획 결정(변경) 및 구역지정(변경), 개발계획 수립(변경) 고시 (市)
- 면적 : 288,126㎡ → 287,715㎡ (감 411㎡), 기간 : 2017. 6.30 → 2018. 6.30 (증 1년)
- 2017. 5.29 : 개발계획 수립(변경) 및 실시계획(변경) 인가 고시 (市)
- 면적 : 287,715㎡ → 288,351㎡ (증 636㎡), 기간 : 2018. 6.30 → 2020.12.31 (증 2년 6월)
- 2017.12.29 : 환지계획 인가 (區)
- 2018. 6.25 : 도시관리계획 결정(변경) 및 개발계획 수립(변경) 등 인가 고시 (市)
- 면적 : 288,351㎡ → 293,353㎡ (증 5,002㎡, 송도역사부지 편입, KTX기본계획 반영)
- 2018.10.12 : 환지계획(변경) 인가 (區)

<송도 대우자동차판매(주) 부지 도시개발사업>

- 2008.12.15 : 도시개발구역 지정 및 개발계획 수립 고시 (市)
- 2009. 2.18 : 시행자 지정 (市)
- 2010. 2.16 : 개발계획 수립(변경) 및 실시계획 인가 고시 (市)
- 2015.10.27 : 토지 소유권 이전 (송도 대우자판(주) → (주)부영주택)
- 2016. 6.30 : 개발계획 수립(변경) 및 실시계획(변경) 인가 고시 (市)
- 사업기간 : 2016. 6. 30 → 2017. 12. 30 (증 1년 6월)
- 2017.12.29 : 개발계획 수립(변경) 및 실시계획(변경) 인가 고시 (市)
- 사업기간 : 2017. 12. 30 → 2018. 4. 30 (증 4월)

- 2018. 4.30 : 개발계획 수립(변경) 및 실시계획(변경) 인가 고시 (市)
- 사업기간 : 2018. 4. 30 → 2018. 8. 31 (증 4월, 청문절차 진행(2018.7.30))
- 2018. 8.27 : 개발계획 수립(변경) 및 실시계획(변경) 인가 고시 (市)
- 사업기간 : 2018. 8. 31 → 2020. 2. 28 (증 1년 6월, 행정소송 진행감안)

3. 광고물 관리

가. 현황

우리구 옥외광고물 종류별 허가 현황은 가로형간판 8,280개, 세로형간판 55개, 돌출간판 5,111개, 옥상간판 185개, 지주이용간판 827개, 기타 454개로 총 12,651개의 옥외광고물이 설치되어 있다. 건강하고 쾌적한 생활환경 조성을 위하여 자율정비와 강제철거 등을 시행하여 고정광고물 349건과 유동광고물 999,409건을 정비하였으며, 이중 불법광고물 44건에 대하여 96,585천원의 과태료를 부과하였다.

나 . 2020년도 추진계획

고정광고물의 경우 옥외광고물 사전경유제를 실시하여 각종 영업 인허가 시 도시계획과를 경유하게 하여 간판 규정 및 허가·신고 절차를 사전에 안내하도록 함으로써 올바른 고정광고물 설치를 유도할 계획이다. 아울러, 정비대상인 불법광고물에 대해서는 사전 계고를 통한 자진정비 유도과 이행강제금 부과, 강제철거 등 강력한 행정조치를 병행하여 도시미관 개선 및 불법광고물 발생 억제를 도모해 나갈 계획이다. 또한 불법유동광고물 정비는 수거보상제 실시 및 정비인력 확보로 지속적이고 체계적인 정비를 실시하고, 특히 자동경고발신시스템(일명 대포킬러)을 도입하여 도로변 불법 현수막, 전단, 명함 등 불법광고물에 적힌 전화번호를 대상으로 자동계도전화를 발신함으로써 불법유동광고물의 무단 배포를 근절해 나갈 계획이다. 또한 도시미관 향상 등을 위한 경관개선 사업으로 간판개선사업, 함박마을 원도심 디자인 활성화 사업, 노후 현수막 지정계시대 교체 설치사업 등을 추진할 계획이다.

제5절 교통행정

1. 교통행정

우리 구는 1990년대 중반 택지개발로 계획·조성된 도시로서 약20년이 흐르면서 인구 및 차량의 증가와 상업지구의 활성화로 인해 주차난이 심각해지고 있으며, 송도국제도시 조성에 따른 유동차량의 대거유입으로 그 심각성은 더해가고 있다.

이에 수인선과 연계한 KTX 조기착공과 수도권광역급행철도(GTX) B노선 실현을 통한 광역교통망체계 개선과 버스노선 신설 등으로 대중교통개선을 위해 노력하고 있으며, 쾌적하고 안전한 교통환경 조성을 위해 불법 주·정차 단속 강화, 승용차선택요일제 자율참여 등을 추진하고 있다.

가. 특성

우리 구는 대단위 아파트 밀집지역으로 급속한 인구 및 차량증가로 인해 출·퇴근 시교통량이 많은 실정이며, 상가밀집 지역의 활성화에 따른 이용자 증가로 인하여 주차시설 등 교통편의시설과 교통환경에 대한 개선이 요구되고 있는 추세이다.

나. 운수관련업체 총괄 현황

(단위 : 대)

| 총 계 | 개인택시 | 용달화물 | 개별화물 | 일반화물 | 운송주선업 | 전세버스 |
|-------|-------|------|------|-------|-------|------|
| 3,803 | 1,027 | 770 | 496 | 1,120 | 76 | 314 |

다. 관내 시내버스업체 현황

(단위 : 대)

| 업 체 명 | 소 재 지 | 차량대수 |
|----------|---------------------------|------|
| 성민버스(주) | 연수구 동춘동 930-2 | 65 |
| 도영운수(주) | 연수구 먼우금로 19동춘동, 동남상가 212호 | 60 |
| 미래교통(주) | 연수구 동춘동 먼우금로1(동춘동) | 45 |
| (주)더월드교통 | 연수구 송도동 13-44 | 77 |
| 청라교통(주) | 연수구 먼우금로1(동춘동) | 35 |

라. 전세버스 업체 현황

(단위 : 대)

| 업 체 명 | 소 재 지 | 차량대수 |
|------------|--------------------------------------|------|
| (주)우주투어 | 연수구 벚꽃로 84, 2층(청학동) | 134 |
| (주)신정관광 | 연수구 비류대로 202, 405호(옥련동,영진프라자) | 45 |
| (주)골드클래스관광 | 연수구 용담로85번길 31, 401호 (청학동,금강프라자) | 72 |
| (주)이삼화관광 | 연수구 함박외로50번길 95, 6층 601호(연수동, 시그마빌딩) | 45 |
| (주)인일여행관광사 | 연수구 벚꽃로 114, 117-1호(연수동,브렛슬) | 18 |
| (주)대우투어 | 연수구 청능대로 93, 3층 303호(청학동,이리옴프라자) | 97 |
| (주)거산관광 | 연수구 벚꽃로 84, 1층(연수동) | 27 |

마. 교통유발부담금 징수

교통문제에 효율적으로 대처하기 위한 교통난 완화대책의 일환으로 교통유발의 원인이 되는 일정규모 이상의 시설물 소유자에 대하여 부담금을 부과, 징수하여 교통시설의 확충 재원으로 활용한다.

- 대상시설물 : 1,000㎡이상인 시설물 (각층 바닥면적 합계 기준)
※면제대상 - 주거용건물, 학교, 사회복지시설, 주차장, 종교시설, 공장 등
- 부과기준일 : 매년 7월 31일 (납기 : 매년 10월 16일 ~ 31일)

1) 교통유발부담금 부과징수 현황

(단위 : 건 / 백만원)

| 부 과 | | 징 수 | | 징수율 |
|-------|-------|-------|-------|--------|
| 건 수 | 금 액 | 건 수 | 금 액 | |
| 2,961 | 5,436 | 2,883 | 5,398 | 99.30% |

2) 교통유발 부담금 징수 철저

철저한 시설물 일제조사 및 홍보를 통하여 교통유발부담금 징수에 철저를 기하고자 한다.

2. 교통시설물 관리

인구증가 및 상업지구 활성화로 인해 가중되는 주차난 해소를 위해 노상, 노외, 건축물 부설주차장을 확충하고, 쾌적하고 안전한 교통환경 조성을 위해 차량과의 충돌로 파손된 교통안전시설물을 정비하고 교통사고 취약구간 등에 대한 시설물을 보강 설치하는 등의 지속적인 노력을 하고 있다.

가. 주차장 현황

| 시설명 | 개소 | 주차면 | 비고 |
|-------|----|-------|---------|
| 계 | 71 | 5,965 | |
| 노상주차장 | 19 | 1,943 | |
| 노외주차장 | 52 | 4,036 | 공영 + 민영 |

나. 공영주차장 현황

○ 노상주차장

| 주차장명 | 위치 | 설치연도 | 주차면수 | 유료 / 무료 |
|---------------|------------------------|------|------|---------|
| 상륙작전기념관 | 송도로타리~상륙작전기념관 | 1996 | 43 | 무료 |
| 송도로터리 | 송도로터리 | 1996 | 15 | 무료 |
| 청학풀장 | 청학풀장~비류길 입구 | 1996 | 74 | 무료 |
| 그린타워 | 늘봄길~샘말2로(연수2동 양지공원 일대) | 1996 | 57 | 무료 |
| 옥련동복개천 | 옥련동 도로교통안전협회 앞 | 1996 | 125 | 무료 |
| 연수동 함박마을 주변 | 함박마을 주변 | 2005 | 314 | 무료 |
| 청학동 안골마을 주변 | 청학동 안골마을 주변 | 2004 | 762 | 무료 |
| 박물관길 | 인천시립박물관 옆 | 2000 | 44 | 무료 |
| 옥련동 재래시장 | 옥련동 재래시장 부근 | 2008 | 52 | 유료 |
| 함박중앙로 | 함박로 주변 | 2017 | 89 | 무료 |
| 청학동 청학@ 주변 | 청학동 청학@ 주변 | 2011 | 23 | 무료 |
| 옥련동 호불사 주변 | 호불사 주변 | 2011 | 26 | 무료 |
| 옥련동 송학동지@ 주변 | 송학동지@ 주변 | 2011 | 32 | 무료 |
| 옥련동 백산1차@ 주변 | 백산1차@ 주변 | 2011 | 25 | 무료 |
| 함박외로 50번길 일원 | 함박외로 50번길 주변 | 2017 | 60 | 무료 |
| 청학동주민센터 일원 | 비류대로 294번길 26 주변 | 2018 | 13 | 무료 |
| 문남공원 일원 | 함박모외 84번길 주변 | 2018 | 34 | 무료 |
| 앵고개로 기업은행 주변 | 앵고개로 248 주변 | 2018 | 132 | 유료 |
| 옥련동 호불사 입구 주변 | 청룡로 46 | 2019 | 23 | 무료 |

○ 노외주차장(민영주차장 제외)

| 주차장명 | 위치 | 설치연도 | 주차면수 | 유료 / 무료 |
|----------------|---------------|------|------|--------------|
| 연수 벚꽃로 공영주차장 | 연수동 591-2 외 2 | 2020 | 117 | 유료 (20.8월부터) |
| 연수역 남부 공영주차장 | 청학동 466 외 2 | 2018 | 170 | 유료 |
| 연수역 북광장 주차장(3) | 연수동 587 | 2018 | 95 | 무료 |

| 주차장명 | 위치 | 설치연도 | 주차면수 | 유료 / 무료 |
|-----------------|---------------|------|------|---------|
| 연수공영주차장 | 연수동 532-2 | 1998 | 271 | 유료 |
| 청학공영주차장(1) | 청학동 504번지 | 2014 | 69 | 유료 |
| 두리공원(선학공영) 주차장 | 선학동 365-2 | 1998 | 37 | 유료 |
| 동춘동 공영주차장 | 동춘동 935-1,3 | 1998 | 104 | 유료 |
| 마리공원 주차장 | 연수동 514 | 1999 | 122 | 유료 |
| 임시공영주차장(함박초등) | 연수동 471-14 | 2003 | 65 | 무료 |
| 선학동 공영주차장 | 선학동 365-1 | 2007 | 38 | 유료 |
| 능허리 주차장(솔청청 앞) | 동춘동 1115-7 | 2008 | 22 | 무료 |
| 샘말공원 지하주차장 | 연수동 622 | 2009 | 72 | 유료 |
| 늘봄공원 지하주차장 | 연수동 603 | 2010 | 65 | 유료 |
| 옥련동 흥륜사 주차장 | 옥련동 567-28 | 2010 | 40 | 무료 |
| 동춘교하부공간주차장 | 동춘동 산 32-1,2 | 2010 | 17 | 무료 |
| 문학공원주차장(장미원지구) | 연수동 137 | 2010 | 85 | 무료 |
| 시립박물관 주변 주차장 | 옥련동 418-9 | 2009 | 24 | 무료 |
| 원인재역주차장(환승주차장) | 연수동 585 외 2 | 2012 | 46 | 유료 |
| 연수역 주차장(환승주차장) | 연수동 587-1외 1 | 2012 | 121 | 유료 |
| 송도역 주차장(환승주차장) | 옥련동 293-1외 11 | 2012 | 158 | 유료 |
| 옥련동 340-9 공영주차장 | 옥련동 340-9 | 2017 | 20 | 무료 |
| 청학동 쌈지주차장 | 청학동 521-13 | 2016 | 3 | 무료 |
| 청학공영주차장(2) | 청학동 90-5 | 2017 | 112 | 유료 |
| 청학공영주차장(3) | 청학동 571-2 | 2018 | 26 | 유료 |
| 옥련동 339 쌈지주차장 | 옥련동 339 | 2017 | 13 | 무료 |
| 제1공영주차장(송도) | 송도동 9-9 | 2006 | 278 | 무료 |
| 제3공영주차장(송도) | 송도동 7-19 | 2005 | 41 | 무료 |
| 제4공영주차장(송도) | 송도동 7-31 | 2005 | 50 | 무료 |
| 제5공영주차장(송도) | 송도동 8-5 | 2006 | 72 | 무료 |
| 제6공영주차장(송도) | 송도동 10-10 | 2006 | 62 | 무료 |
| 제7공영주차장(송도) | 송도동 11-98 | 2006 | 70 | 무료 |
| 제8공영주차장(송도) | 송도동 11-106 | 2006 | 69 | 무료 |
| 제9공영주차장(송도) | 송도동 10-80 | 2006 | 82 | 무료 |
| 제14공영주차장(송도) | 송도동 20-19 | 2010 | 60 | 무료 |
| 제15공영주차장(송도) | 송도동 21-61 | 2011 | 34 | 무료 |
| 제16공영주차장(송도) | 송도동 21-63 | 2011 | 34 | 무료 |
| 제17공영주차장(송도) | 송도동 21-6 | 2009 | 22 | 무료 |
| 제18공영주차장(송도) | 송도동 21-8 | 2009 | 26 | 무료 |
| 제19공영주차장(송도) | 송도동 22-10 | 2010 | 68 | 무료 |

구정현황 / 주요구정 / 부문별 실적 및 계획 / 구산하기관 / 의회 / 연수구시설안전관리공단 / 부록

다. 주차시설 확충을 위한 민간지원사업

부족한 주차공간을 확보하기 위한 가장 확실한 방법은 자기 집에 주차장을 갖는 것으로 단독주택 및 아파트 내에 주차장을 추가 설치할 경우 소요되는 비용을 지원하여 내 집 주차장 갖기 사업을 활성화 하고자 한다.

○ Green Parking 사업 설치 현황

| 설치년도 | 대상 | 설치건수 | 주차면수 | 주차형태 | 지원금 |
|-------|------|------|------|-----------|----------|
| 2019년 | 단독주택 | 3건 | 5면 | 평행 / 직각주차 | 23,750천원 |

나. 2019년 추진실적

○ 공영주차장

- 1) 동춘동 상업지역 일원 유료노상주차장 설치사업 2019. 4월 ~ 2019. 6월
- 2) 공영주차장 유료화를 위한 시설물 정비공사 2019. 4월 ~ 2019. 6월
- 3) 청학 공영주차장 등 8개소 가로등 및 주차관리 부스 전원 설치공사 2019. 4월
- 4) 연수구 공영주차장 CCTV 설치사업 2019. 5월

○ 교통안전시설물

- 1) 2019년 교통안전시설물 정비공사(연간단가-송도국제도시) 2019. 1. ~ 12월
- 2) 2019년 교통안전시설물 정비공사(연간단가-원도심) 2019. 1. ~ 12월
- 3) 인천글로벌캠퍼스 일원 차선분리대 설치 2019. 1월
- 4) 관내 초등학교 주변 스마트폰정지선 설치 2019. 1월
- 5) 청능대로 차선분리대 설치 2019. 2월
- 6) 연수동 622번지 일원 블라드 설치 2019. 2월
- 7) 연화초교 등 4개소 과속경보표지판 설치 2019. 3. ~ 4월
- 8) 송도역 삼거리 일원 차선분리대 설치 2019. 4월
- 9) 연수초교 등 6개소 어린이보호구역 개선 및 정비사업 2019. 4. ~ 5월
- 10) 예송초교 등 4개소 어린이보호구역 개선사업 2019. 5. ~ 7월
- 10) 송도롯데캐슬 아파트 미끄럼방지포장재 설치 2019. 6월
- 11) 뷰티예술고등학교 앞 차선분리대 설치 2019. 6월
- 13) 신송로 125번길 일원 차선분리대 설치 2019. 7월
- 14) 캠퍼스타운역 일원 디자인형울타리 설치 2019. 9월

- 15) 선학동 405-9번지 일원 미끄럼방지포장재 설치 2019. 10월
- 16) 청능대로 외 1개소 차선분리대 설치 2019. 10월
- 17) 비류대로 외 2개소 차선분리대 설치 2019. 11월
- 18) 소화전 주변 주정차금지표지판 설치 2019. 11월
- 19) 옥련초교 외 1개소 어린이보호구역 개선사업 2019. 11. ~ 12월
- 20) 연송초교 등 2개소 과속경보표지판 설치 2019. 11. ~ 12월

다. 2020년 추진계획

○ 공영주차장

- 1) 청학동 79-2번지 일원 공영주차장 조성사업
- 2) 연수동 591-2번지 일원 공영주차장 조성사업
- 3) 옥련동 163-5번지 일원 공영주차장 조성사업

○ 교통안전시설물

- 1) 2020년 차선도색 정비공사(연간단가)
- 2) 2020년 교통안전시설물 정비공사(연간단가)
- 3) 무인단속장비 설치공사
- 4) 과속경보 표지판 설치공사
- 5) 어린이보호구역 개선사업
- 6) 2020년 주정차금지구역 개선사업

제6절 토지정보

1. 지적재조사

지적재조사란 일제강점기에 평판과 대나무자로 측량하여 수기로 만든 종이 지적을 지금까지 그대로 사용하고 있어 지적공부의 등록사항과 토지의 실제 현황이 일치하지 않는 경우가 전 국토의 15%에 달하고 있어, 지적불부합에 따른 재산권 행사의 제한, 분쟁발생 해소를 위해 기존의 지적공부를 디지털에 의한 새로운 지적공부로 전환하고, 토지의 실제현황과 일치하지 않는 지적공부의 등록사항을 바로 잡음으로써 국토를 효율적으로 관리함과 동시에 국민의 재산권 보호를 위해 2030년까지 진행되는 사업이다.

가. 지적재조사사업지구 현황

1) 사업완료지구

| 지구명 | 필지수 | 면적(m) | 측량대행자 |
|-------|-----|---------|---------------|
| 선학1지구 | 96 | 52,914 | 국토정보공사 인천남부지사 |
| 선학2지구 | 132 | 100,638 | 국토정보공사 인천남부지사 |
| 선학4지구 | 88 | 70,683 | (주)경원지적 엔지니어링 |
| 선학3지구 | 164 | 118,995 | (주)경원지적 엔지니어링 |

2) 연도별 추진 계획

| 연 번 | 예산사업년도 | 사업지구명 | 필지수 | 비 고 |
|-----|--------|---------|----------|-----|
| 합계 | | 15개+ 지구 | 1,949+필지 | |
| 1 | 2015 | 선학1지구 | 95필지 | 완료 |
| 2 | 2016 | 선학2지구 | 132필지 | 완료 |
| 3 | 2017 | 선학4지구 | 88필지 | 완료 |
| 4 | 2018 | 선학3지구 | 165필지 | 완료 |
| 5 | 2019 | 옥련2지구 | 129필지 | 예정 |
| 6 | 2020 | 옥련4지구 | 111필지 | 예정 |
| 7 | 2021 | 옥련3지구 | 133필지 | 예정 |

| 연 번 | 예산사업년도 | 사업지구명 | 필지수 | 비 고 |
|-----|--------|-------|-------|--------|
| 8 | 2022 | 옥련1지구 | 102필지 | 예정 |
| 9 | 2023 | 옥련5지구 | 105필지 | 예정 |
| 10 | 2024 | 옥련6지구 | 193필지 | 예정 |
| 11 | 2024 | 옥련7지구 | 164필지 | 예정 |
| 12 | 2025 | 옥련8지구 | 150필지 | 예정 |
| 13 | 2026 | 선학5지구 | 121필지 | 예정 |
| 14 | 2027 | 선학6지구 | 150필지 | 예정 |
| 15 | 2028 | 농원마을 | 105필지 | 예정 |
| 16 | 2029 ~ | 불부합지구 | - | 추가지구지정 |

※ 사업지구의 특성 및 여건상 일정변경 및 대체사업지구가 지정될 수 있음.

나. 지적재조사사업 효과

현재 완료된 지적재조사사업지구의 실제 사례임.

1) 맹지해소

- 지적도상 도로에 접하지 아니하여 건축허가 등에 제한받는 토지를 도로와 접하게 하여 토지의 가치상승

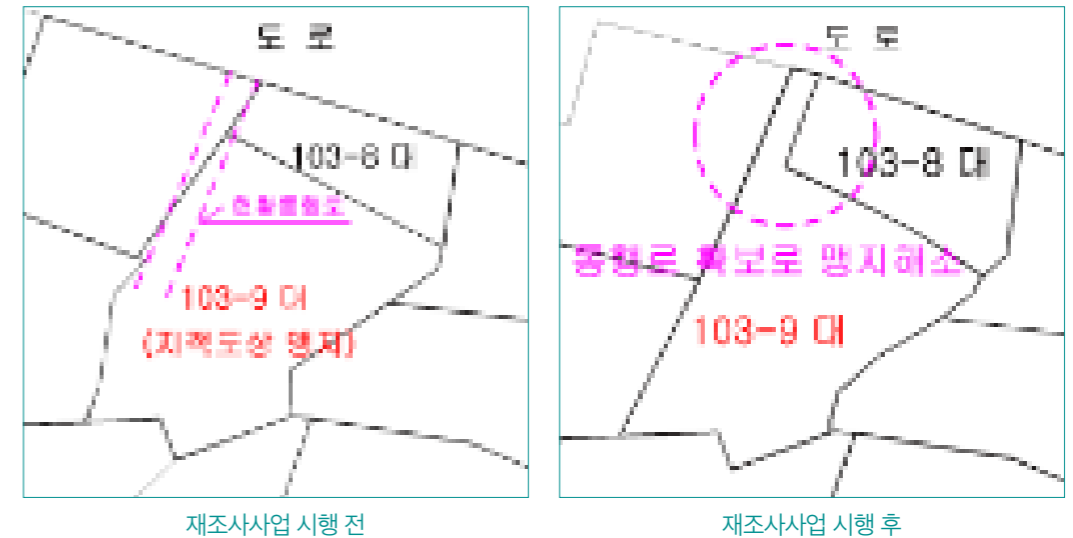

2) 건축물 저축 해소

- 건축물이 인접토지에 저축되는 문제 해소

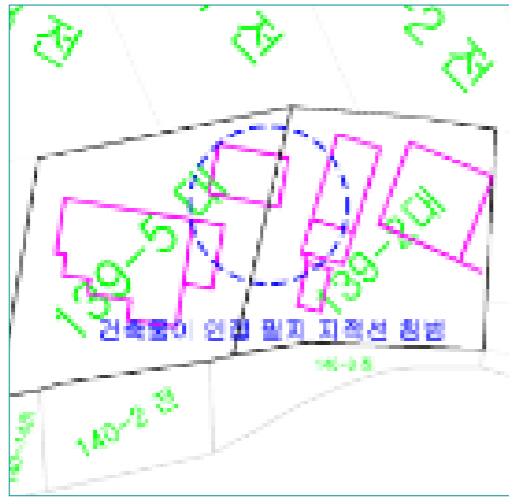

재조사사업 시행 전

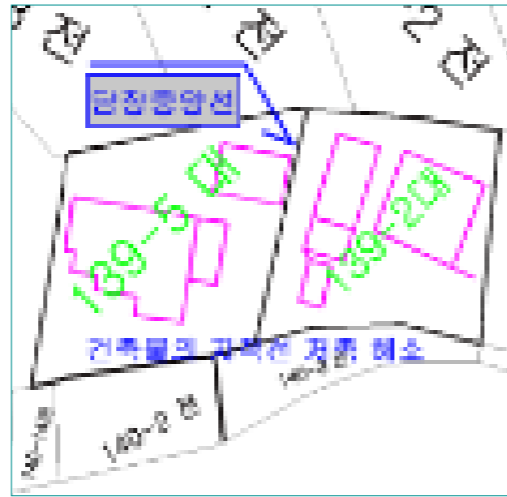

재조사사업 시행 후

3) 지적선의 정형화

- 지적선을 정형화(직선화)함으로써 실제 토지이용면적이 증가하고 토지의 가치가 상승

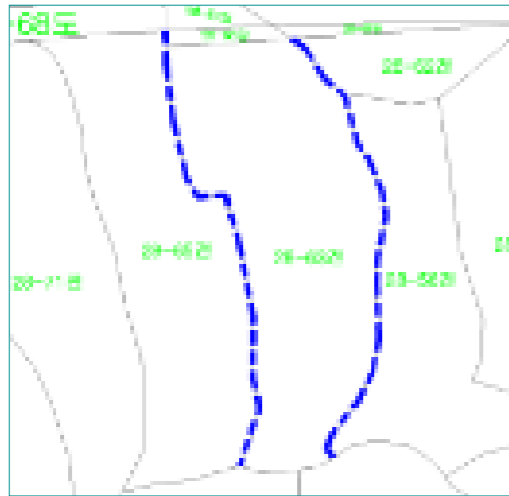

재조사사업 시행 전

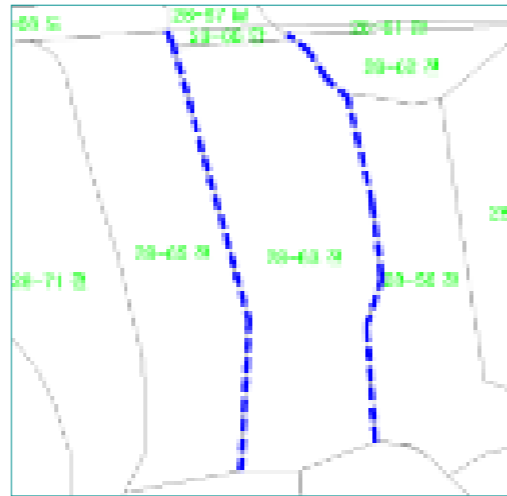

재조사사업 시행 후

4) 국토의 효율적 관리를 위한 도시계획선과 지적선의 일치

- 기존 도시계획선이 현황과 어긋나 있어 사유재산이 저축되는 문제를 해결

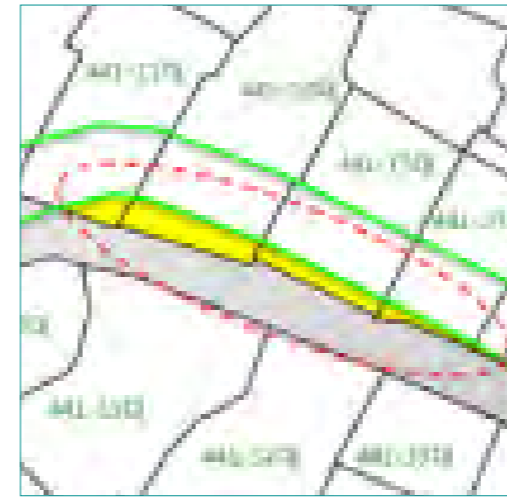

재조사사업 시행 전

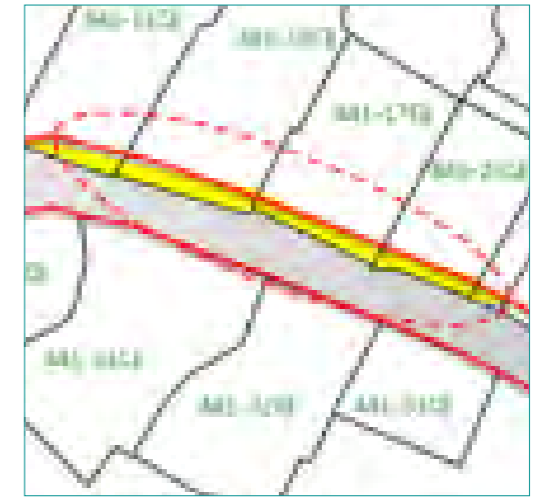

재조사사업 시행 후

5) 기타 기대효과

- 경계점이 좌표로 구현됨으로써 정확한 경계점 복원 가능
- 건축물 중심의 도시계획선 변경으로 철거 및 보상비용 절감
- 100년전 일제가 만든 종이지적을 첨단기술로 디지털지적으로 변환함에 따라 일제청산 및 우리나라의 측지기준점으로 지적행정을 구현하는 등 지적재조사사업의 시행효과는 전방위, 전산업분야에 영향

2. 공간정보사업

공공기관에서 보유한 다양하고 유용한 행정데이터와 위치정보를 융합하여 각 분야의 공간정보를 시각화하여 실시간으로 공개하고, 다양한 공간분석 기법을 활용하여 향후 추진할 정책의 범위, 방향을 설계하는 등 데이터의 새로운 가치를 창출, 공유하여 국민의 지적 욕구를 충족할 수 있는 서비스 등을 제공하는 4차산업의 근간이 되는 사업

가. ALL-PLATFORM 운영

연수구의 다양한 행정데이터를 설계·가공하여 제작한 공간정보를 하나의 플랫폼에서 제공함으로써 공무원 간의 정보 격차를 해소하고, 원활한 정보소통을 통해 정책 수립 및 현안사항에 대한 보다 효율적이고 접근 및 합리적인 의사반영을 지원

1) ALL-PLATFORM 서비스 개시 (2020.1.)

가) 주요 행정데이터의 위치 정보 표시



어린이집 지도



공영주차장 지도



초등학교 학군 지도



종량제봉투 판매소 지도

나) 인구 현황, 민원 현황 등 각종 지표·통계의 시각화



관내 인구 현황



구청장 공약사항 이행 현황



자치단체 지표



종량제봉투 판매소 지도

다) 주요 민원 분석 현황 자료



무단쓰레기 투기 민원 분석



불법 주차 민원 분석



불법광고 민원 분석



당직민원 분석

2) ALL-PLATFORM의 지속적인 콘텐츠 개발

- 가) 재난상황 발생에 따른 위기 대응용 공간정보 모델 제작
- 나) 국가좌표 체계 기반한 안전시설물 위치 지도 구축
- 다) 주민생활편리를 위한 공간정보 사업 '백문이불여일지도'와 연계

나. 백문이불여일지도 운영

연수구의 다양한 공간정보를 흥미롭고 쉬운 콘텐츠를 활용하여 공간정보로 표현하는 연수구만의 주민생활 편리지도 제작하고, 구민과 소통하는 공간정보지도 제작을 통한 창의적 공간정보행정 실현

1) 백문이불여일지도 홈페이지 주요 메뉴

- 가) 코로나19 극복 위한 상권살리기
 - 연수e음 혜택플러스, 안심식당, 코로나 현황 지도 등
- 나) 복제편살 : 복잡한 세상 편하게 살자
 - 종량제봉투판매지도, 과속카메라지도, 더나누기중개업소 등
- 다) 사용자의 다양한 여건을 반영한 디테일한 연수구 테마지도
 - 견세권지도, 여성안심지도, 건강지킴이지도, 육아도우미지도 등
- 라) 드론으로 보는 우리 연수구
 - 연수구 둘레길(원도심, 송도), 각종 드론 영상 테마 콘텐츠 등

마) 주민이 제안하면 직접 제작해주는 주민제안지도 게시판

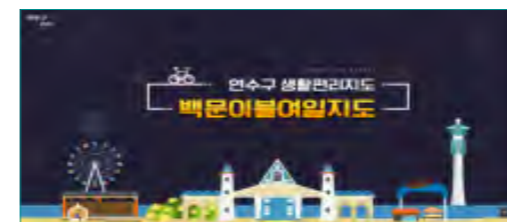

백문이불여일지도 메인 화면



테마(복제편살 : 복잡한 세상 편하게 살자)



테마2(미친디테일 연구구 테마지도)



테마3(드론으로 보는 우리연구구)

3. 부동산관리

가. 개별공시지가

국토교통부 장관이 매년 공시하는 표준지 공시지가를 기준으로 시·군·구청장이 조사한 개별토지의 특성과 비교·산정의 절차를 거쳐 결정·공시하며 국세 및 지방세, 각종부담금의 부과기준으로 활용.

1) 지가결정 절차

- | | | |
|------------|-------------|---------------|
| ① 토지특성조사 | ② 지가산정 및 검증 | ③ 지가열람 및 의견제출 |
| ④ 위원회 결정심의 | ⑤ 지가결정 공시 | ⑥ 이의신청 및 처리 |

2) 개별공시지가 현황

○ 전체 필지수

| 연도 | 2016 | 2017 | 2018 | 2019 |
|-----|--------|--------|--------|--------|
| 필지수 | 13,399 | 13,937 | 14,008 | 13,533 |

* 소유구분('19) : 국공유지 34%, 사유지 66%

○ 지가변동을

| 연도 | 2016 | 2017 | 2018 | 2019 |
|-----|-------|-------|-------|-------|
| 변동율 | 4.55% | 9.68% | 3.73% | 4.63% |

○ 전체 지가합

| 연도 | 2016 | 2017 | 2018 | 2019 |
|-----|-------|-------|-------|-------|
| 지가합 | 46.1조 | 51.1조 | 51.5조 | 54.4조 |

3) 주민편의 서비스

○ 감정평가사 상담제 운영

지가에 의견이나 이의가 있는 토지소유자를 대상으로 이의신청 기간에 감정평가사와 직접 상담을 통해 이해를 높이고 신뢰받는 지가행정 구현

○ 개별공시지가 「365 의견청취」 서비스

개별공시지가 의견제출 및 이의신청의 법정기간 외에도 수시로 접수를 받는 상시 의견접수 창구운영 (구 홈페이지 서비스창구 개설)

나. 부동산중개업관리

부동산 거래의 중추적 기능을 담당하고 있는 부동산중개업이 건전하게 운영되도록 지도·단속하고 적절히 규제함으로써 부동산중개업자의 공신력을 향상시키고 공정한 거래질서를 확립하여 구민의 재산권 보호에 기여

1) 부동산중개업현황

| 구분 | 계 | 공인중개사 | 법인 | 중개인 |
|-----|-----|-------|----|-----|
| 계 | 731 | 722 | 6 | 3 |
| 옥련동 | 59 | 59 | - | - |
| 선학동 | 30 | 30 | - | - |
| 연수동 | 113 | 113 | - | - |
| 청학동 | 40 | 39 | - | 1 |
| 동춘동 | 81 | 80 | - | 1 |
| 송도동 | 408 | 401 | 6 | 1 |

2) 2019년 부동산중개업소 지도단속 실적

| 구분 | 계 | 등록취소 | 업무정지 | 과태료 | 경고시정 |
|-----|-----|------|------|-----|------|
| 계 | 115 | 5 | 19 | 5 | 86 |
| 중개사 | 115 | 5 | 19 | 5 | 86 |
| 법인 | - | - | - | - | - |
| 중개인 | - | - | - | - | - |

3) 부동산중개업소 명찰패용제

가) 내 용 : 개업공인중개사의 중개행위 시 명찰을 패용하여 무등록·무자격 중개업자의 무분별한 중개행위를 사전에 예방하여 구민의 재산권을 보호하고 신뢰받는 부동산 중개업 문화 정착에 기여

나) 시 행 : 2019. 6월부터

다) 대 상 : 관내 개설등록을 원하는 공인중개사



4) 부동산중개업 개설등록 사전예약제

가) 내 용 : 개설등록 민원처리기간 단축 및 원하는 날짜에 개설등록증 수령하는 맞춤형 행정서비스 제공으로 행정체감 만족도 극대화

나) 시 행 : 2019. 6월부터

다) 대 상 : 관내 개설등록을 원하는 공인중개사

5) 더나누기 부동산중개업소

가) 내 용 : 관내 부동산중개업소를 활용한 생활 밀착형 편의 서비스(복사, 팩스, 민원서류 발급 등) 제공으로 현장 중심 맞춤형 서비스 강화를 통한 구민 편의 서비스 증대

나) 대 상 : 111개소 운영 중

| 구분 | 계 | 옥련동 | 선학동 | 연수동 | 청학동 | 동춘동 | 송도동 |
|-----|-----|-----|-----|-----|-----|-----|-----|
| 업소수 | 111 | 14 | 5 | 16 | 6 | 7 | 63 |

다. 2020년 추진계획

- 1) 개별공시지가는 각종 세금의 부과기준으로 활용하는 만큼 정확한 토지특성 조사·검증을 통한 지가의 객관성과 공정성을 확보하여 개별공시지가의 공신력을 확보. 또한 감정평가사 상담제를 활성화하여 지가민원에 적극 대응하고 개별공시지가에 대한 상시의견접수 창구 운영으로 편의서비스 제공.
- 2) 관내 부동산중개업소에 대한 지도·점검을 지속적으로 실시하고, 중개업 종사자와 소통하여 다양한 신규사업 추진을 통한 부동산 거래질서 정착과 구민의 재산권 보호.
- 3) 부동산거래관리시스템(RTMS)에서 추출한 자료를 이용하여 등기해태과태료 대상자를 조사하고 부과·징수함으로써 건전한 부동산 거래질서 확립에 기여.

4. 도로명주소

구 지번주소체계의 문제점을 해소하고, 4차산업혁명 시대를 맞이하여 도로명주소를 기반으로 하는 위치정보 체계를 구축하여, 구민의 안전과 편리한 주소정보 생활화에 이바지하고자 함.

가. 도로명주소 현황

1) 도로명 및 도로명주소 현황

| 구분 | 도로명 부여 | | | |
|----|--------|----|----|-----|
| | 합계 | 대로 | 로 | 길 |
| 수량 | 483 | 13 | 53 | 417 |

2) 도로명안내시설물 현황

| 구분 | 합계 | 도로명판 | 건물번호판 | 지역안내판 | 기초번호판 | 지점번호판 |
|----|--------|-------|-------|-------|-------|-------|
| 수량 | 10,264 | 3,591 | 6,529 | 20 | 124 | 15 |

나. 도로명주소 추진실적(2019년도)

1) 도로명 부여

- 가) 신규 도로명 부여 : 56개 도로구간
- 나) 거리가게 도로명주소 부여 : 29개소
- 다) 국가지점번호 부여 : 5개 지점
- 라) 원룸·다가구주택 상세주소 부여 : 139개
- 마) 옥외 지진대피소(공원) 사물주소 부여 : 36개소

2) 도로명주소 안내시설물 설치

- 가) 보행자용 도로명판 설치 : 445개
- 나) 차량용 도로명판 설치 : 67개
- 다) 관내 주요거리 대상 자율형건물번호판 설치 : 52개
- 라) 국가지점번호 안내판 설치 : 5개

3) 도로명주소 홍보 및 주소체계 고도화

- 가) 초등학교, 노인복지관 등 방문교육 실시 : 27회

- 나) 도로명주소 안내도 제작·배부
- 다) 행정구역 통·리 공간정보 구축 : 508개

다. 2020년 도로명주소 추진계획

1) 도로명주소 부여

- 가) 신규 사업지구 도로명 부여
- 나) 신축 건물대상 도로명건물번호 부여
- 다) 원룸, 다가구주택 대상 상세주소 부여
- 라) 택시승강장 등 사물주소 부여

2) 도로명 안내시설물 설치

- 가) 보행자용 도로명판 안내시설 확충
- 나) 차량용 도로명판 안내시설 확충
- 다) 자율형 건물번호판 설치
- 라) 국가지점번호 안내판 확충 설치

3) 도로명주소 홍보 및 주소체계 고도화

- 가) 도로명주소 홍보 지속추진
- 나) 행정구역 통·리 공간정보 구축

5. 지적기술

토지의 신규등록, 분할, 합병, 지목변경, 등록전환 등 토지의 이동사항을 공적장부인 지적공부에 등록하고, 지적기준점의 관리 및 지적측량 성과검사를 통해 지적측량의 정확성을 유지하여 위치정보에 대한 신뢰 향상 및 향후 다양한 공간정보의 연계기반을 구축하는 사업

가. 지적업무 현황

1) 연수구 토지등록 현황

「공간정보의 구축 및 관리 등에 관한 법률」이 정하는 바에 따라 모든 토지를 필지마다 소재, 지번, 지목, 면적, 경계 또는 좌표 등을 조사 측량하여 등록

○ 주요 지목별 토지 현황

| 구분 | 계 | 전 | 답 | 임야 | 대 | 학교 용지 | 도로 | 철도 용지 | 구거 | 공원 | 잡종지 | 기타 |
|----------------------|--------|-------|------|-------|-------|----------|-------|----------|------|-------|-------|-------|
| 필지 | 14,988 | 1,271 | 393 | 1,137 | 7,414 | 121 | 2,746 | 52 | 158 | 440 | 586 | 670 |
| 면적(km ²) | 54.95 | 0.85 | 0.29 | 3.95 | 16.5 | 2.72 | 8.83 | 0.13 | 0.08 | 7.81 | 8.09 | 5.7 |
| 구성비(%) | 100 | 1.55 | 0.53 | 7.19 | 30.03 | 4.95 | 16.07 | 0.24 | 0.14 | 14.21 | 14.72 | 10.37 |

2) 지적공부 관리 현황

| 계 | | 토지대장 | | 임야대장 | |
|--------|----------------------|--------|----------------------|------|----------------------|
| 필지수 | 면적(km ²) | 필지수 | 면적(km ²) | 필지수 | 면적(km ²) |
| 14,988 | 54.95 | 14,004 | 51.22 | 984 | 3.73 |

3) 지적측량기준점 관리

정확한 측량성과 제공을 위하여 설치된 지적측량기준점의 표지 및 측량성과 관리

| 구분 | 지적삼각점 | 지적삼각보조점 | 도근점 |
|----|-------|---------|-------|
| 총계 | 4 | 18 | 1,525 |

4) 개발이익환수제 운영

가) 부과대상 사업

- 인허가 면적 660m²이상으로 지목변경수반 개발사업 외 30여개의 세부사업

나) 개발부담금 부과 기준

- 개발부담금 = (부과종료시점지가 - 부과개시시점지가 - 정상지가상승분 - 개발비용) × 25%

나. 2019년 추진실적

지적공부 관리의 공신력 제고를 위하여 효율적인 관리방안을 마련하여 신속·정확한 토지이동 정리 및 지적공부 소유권 정리 시행

1) 토지이동 정리(경제자유구역 제외)

| 구분 | 토 지 이 동 | | | | | 토지이동 등기축탁 |
|-----|---------|-----|----|------|-----|--------------|
| | 계 | 분할 | 합병 | 지목변경 | 기타 | |
| 지번수 | 316 | 138 | 26 | 17 | 135 | 316 |

2) 지적민원 제증명 발급현황

| 구분 | 계 | 부동산 종합공부 | 지적도 (임야도) | 토지대장 (임야대장) | 토지이용계획 확인서 외 |
|----|--------|-------------|--------------|----------------|-----------------|
| 건수 | 31,013 | 190 | 4,112 | 20,448 | 6,263 |

다) 지적공부 소유권 정리현황

| 구분 | 계 | 소유권 보존 | 소유권 이전 | 기타 |
|-----|--------|--------|--------|-------|
| 필지수 | 34,054 | 11,406 | 17,708 | 4,940 |

다. 2020년 추진계획

- 1) 정확한 지적측량성과에 의한 토지의 등록·관리 및 지적측량에 대한 공신력을 제고하고자 지적측량 성과검사를 통하여 정확한 성과를 유지하며, 토지이동 신청에 의한 지적공부 정리 시 신속한 현장검증을 통하여 지적공부 관리
- 2) 지적기준점에 대한 완전·망실·훼손 등의 이상 유무를 조사하고 망실·훼손 및 기준점 필요지역에 대한 기준점 설치와 지속적인 관리를 통하여 지적측량 성과 및 공간정보의 정확성 유지
- 3) 공유토지분할 업무 추진
 - 가) 추진 목적 : 공유토지 토지이용 불편을 해소 및 토지의 효율적인 이용
 - 나) 추진 대상
 - 2020. 5.22 공유토지분할 특례법 시행 종료일 전 공유토지 분할 신청분
 - 다) 공유토지분할 신청 토지

| 연번 | 지번 | 시설 | 아파트 | 세대수 |
|----|-----------|---------|-------|------|
| 1 | 동춘동 928 | 부광유치원 | 현대1차 | 1040 |
| 2 | 동춘동 943 | 나래어린이집 | 동남 | 1350 |
| 3 | 동춘동 931 | 동화나라유치원 | 무지개마을 | 1068 |
| 4 | 동춘동 923 | 아름솔유치원 | 동아금호 | 1056 |
| 5 | 동춘동 925-7 | 청송유치원 | 대우삼환 | 1776 |
| 6 | 연수동 577 | 연수유치원 | 영남 | 622 |

라) 추진일정

- 2020. 7월 : 공유토지분할 위원회 개최
- 2020. 7월 : 공유토지분할 개시 및 기각 결정 통지
- 2020. 8월 : 분할 개시 이의신청 및 분할개시 확정
- 2020. 9월 : 조사 및 측량 시행
- 2020. 10월 : 분할조서 의결 및 공고
- 2020. 11월 : 분할조서 이의신청 및 분할조서 확정
- 2020. 12월 : 지적공부 정리 및 분할등기 촉탁

4) 원터치 부동산정보 열람시스템 구축

- 가) 추진 목적 : 부동산정보를 손쉽게 확인할 수 있는 정보열람 시스템을 구축하여 시간과 비용을 절감하고 민원친화형 행정서비스를 제공
- 나) 주요 내용
 - 기존 민원발급을 통해 확인하는 토지정보의 무료·간편 열람
 - 필요 부동산정보의 sms 문자제공 서비스
 - 구 홈페이지 연계 부가정보 제공 서비스
- 다) 설치장소 : 구청 1층 무인민원발급기 옆
- 라) 추진일정
 - 2020. 1월 : 국토부 부동산종합공부시스템 전산 연계 협의
 - 2020. 4월 : 도로명주소 등 타 시스템 간 연계
 - 2020. 7월 : 장비 설치·운영 테스트 및 서비스 개시

제4편 구 산하기관

제 1 장 보건소

제 2 장 동행정복지센터

제4편 구 산하기관

제1장

보건소

제 1 절 보건소의 이해

제 2 절 일반현황

제 3 절 2019년도 주요업무 추진실적

제 4 절 2020년도 주요업무 추진계획

제1장 보건소

제1절 보건소의 이해

보건소는 구민보건향상을 위하여 설립된 최일선 보건의료기관으로서 건강 친화적이고 살고 싶은 도시 연수구 만들기를 역점으로 추진하고 있다.

2011년부터는 전국 최초로 시행한 건강관리버스 운영과 지속적인 맞춤형 방문건강관리사업을 통하여 보건소 방문이 어려운 지역주민에게 찾아가는 서비스를 제공하고 있다.

더불어, 건강원스톱 서비스를 통하여 예방중심의 포괄적인 사업을 진행하고 있으며 보건진료서비스제공, 의료기관 등 지도·점검, 구강보건사업을 연중 실시하는 동시에 예방접종사업, 알코올중독 및 결핵환자 등록 관리사업과 임신부·영유아 건강관리사업 등을 통하여 구민건강증진에 힘쓰고 있다.

1. 연혁

- 1995. 3. 1 : 인천광역시 연수구 개청
- 1995. 11. 28 : 인천광역시 연수구 보건소 설치조례 공포
- 1996. 1. 3 : 인천광역시 연수구 보건소 개소
- 1997. 4. 17 : 인천광역시 연수구 보건소 이전
- 2003. 12. 27 : 인천광역시 연수구 보건소 신청사 개소
- 2007. 10. 10 : 인천광역시 연수구보건소 직제 개편
- 2008. 3. 13 : 주민건강증진센터 개소
- 2014. 8. 20 : 송도보건지소 개소
- 2017. 2. 28 : 송도보건지소가 송도건강생활지원센터로 명칭변경
- 2017. 12. 8 : 연수구 기억과마음 치매정신통합센터 개소
- 2018. 12. 19 : 연수구 송도권역 치매안심센터 개소

2. 설치규모

○ 시설명칭 : 연수구보건소

- 위 치 : 인천광역시 연수구 함박외로 13
- 대지면적 : 2,605㎡(연면적 : 4,509㎡)
- 건축규모 : 지하1층, 지상3층
- 주요시설 : 제1진료실, 제2진료실, 민원실, 한방진료실, 방사선실, 구강보건실, 모자보건실, 예방접종실, 통합건강증진센터, 정신건강증진센터, 결핵실, 검사실, 물리치료실, 금연클리닉, 체력측정실, 건강증진센터 등

○ 시설명칭 : 송도건강생활지원센터

- 위 치 : 인천광역시 연수구 인천타워대로54번길 19
- 대지면적 : 2,678㎡(연면적 : 2,258㎡)
- 건축규모 : 지하1층, 지상2층
- 주요시설 : 접수실, 검사실, 모자보건실, 재활보건실, 한의약건강체험실, 한의약건강교육실, 프로그램실, 헬스클리닉, 만성질환클리닉, 영양실습실, 건강키움실, 보건교육실, 북카페 등

○ 시설명칭 : 치매정신 통합센터(기억과마음)

- 위 치 : 인천광역시 연수구 예술로20번길 15
- 대지면적 : 1,315㎡(연면적 : 1,216㎡)
- 건축규모 : 지상3층
- 주요시설 : 사무실, 프로그램실, 생활실, 다목적실, 상담실, 어르신사랑방, 심리치료실, 검진실, 수면실, 동아리방, 정서클리닉, 가족지원실, 새마음일터

제2절 일반현황

1. 조직도

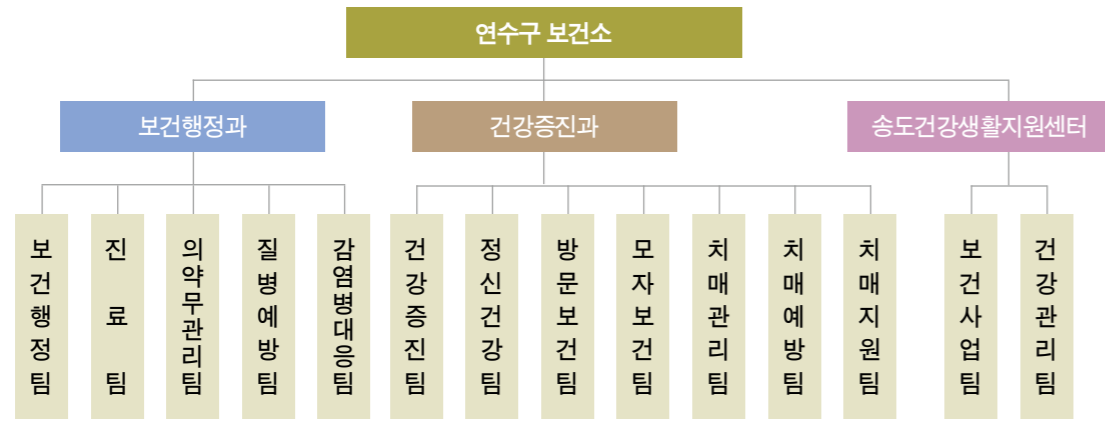

2. 정원

가. 보건행정과

(단위 : 명)

| 구분 | 계 | 일반직 | | | | | | 공무직 |
|----|----|-----|----|----|----|----|----|-----|
| | | 4급 | 5급 | 6급 | 7급 | 8급 | 9급 | |
| 정원 | 29 | 1 | 5 | 6 | 10 | 6 | 1 | 4 |
| 현원 | 27 | 1 | 5 | 9 | 6 | 3 | 3 | |

나. 건강증진과

(단위 : 명)

| 구분 | 계 | 일반직 | | | | | | 공무직 |
|----|----|-----|----|----|----|----|----|-----|
| | | 4급 | 5급 | 6급 | 7급 | 8급 | 9급 | |
| 정원 | 33 | - | 1 | 7 | 6 | 19 | - | 1 |
| 현원 | 34 | - | 1 | 9 | 6 | 15 | 3 | |

다. 송도건강생활지원센터

(단위 : 명)

| 구분 | 계 | 일반직 | | | | | | 공무직 |
|----|---|-----|----|----|----|----|----|-----|
| | | 4급 | 5급 | 6급 | 7급 | 8급 | 9급 | |
| 정원 | 7 | - | 1 | 2 | 3 | 1 | - | 0 |
| 현원 | 7 | - | 1 | 3 | 1 | 0 | 2 | |

제3절 2019년도 주요업무 추진실적

1. 「건강도시 연수」 추진

산업화로 인한 인구, 시설의 도시집중화 현상으로 날로 심각해지고 있는 도시의 건강 위험요소를 효율적으로 개선함으로써 주민의 신체적·정신적·사회적 안녕을 추구하고 건강형평성 확보는 물론 쾌적하고 건강한 도시환경 조성을 위하여 서태평양지구 건강도시연맹에 가입 및 「건강도시 연수」 선포식을 개최하여 연수구의 건강도시 의지를 적극적으로 표출하고 건강도시 추진을 위한 대내외 지원 체계를 확보하는 등 주민이 건강하고 쾌적하며 질적으로 높은 생활을 도모하도록 함으로써 더불어 만들어 가는 「건강도시 연수」 구현에 역점을 두고 있다.

주민 참여를 통한 지역공동체 활성화, 생활터 중심의 건강증진사업, 건강정보제공, 친환경 도시농업 확산, 사회 안전망 구축 등 지역주민의 건강하고 안전한 삶을 영위할 수 있는 시스템과 인프라를 확충함으로써 지역사회 내 건강한 생활터를 조성하고자 한다.

가. 「건강도시 연수구」 기본 조례 공포 '11. 03. 03.

나. 건강한 아파트 만들기 사업

1) 건강한 아파트 선정 12개소

2) 건강생활실천 프로그램 및 동아리 운영지원

- 건강동아리 구성 및 활동지원(탁구 등 4종) 531회 / 9,779명

- 건강정보 제공 348회 / 12개소

3) 찾아가는 건강관리버스 운영 122회 / 2,991명

2. 건강증진사업

지역의 다양화된 건강욕구에 부응하여 금연홍보, 영양개선, 성인병 예방 및 관리 등을 위한 건강프로그램을 운영하여 건강한 생활습관을 실천할 수 있도록 지원하여 주민의 건강증진 도모와 삶의 질 향상에 역점을 두었다.

가. 교육 및 주민건강증진센터 운영

1) 흡연자 금연 및 금연환경조성사업

- 흡연자 등록관리 : 2,718명
- 이동금연 클리닉 운영 : 30개소
- 6개월 금연성공율 : 45.4%
- 금연캠프 연계 : 1회 / 7명
- 금연시설점검 : 24,605개소
- 과태료부과 : 96건 / 7,250천원
- 흡연예방캠페인 : 35회
- 금연구역지정(조례) : 726개소
- 초·중·고 흡연예방교육 : 2,865명 / 29교
- 노인인력개발센터 연계 금연지킴이활동 : 931회 / 97명

2) 생애주기별 운동·영양·비만 교실 운영 : 1,144회 / 42,217명

3) 체력단련실 및 운동처방 : 20,513명

나. 구강보건사업

생활수준의 향상과 식생활의 변화로 구강병 유병률이 날로 증가하고 있어 양대 구강병인 치아우식증, 치주병의 예방을 위한 구강보건 예방사업의 확대 및 내실화를 도모하고 의료혜택 불균형 해소와 양질의 구강보건서비스를 제공하여 지역주민의 올바른 구강관리 및 구강건강증진을 도모한다.

- 학교 구강보건실 운영 : 65회 / 3개소
- 어린이충치예방사업 : 3,920명
- 어린이구강뮤지컬공연 : 4회 / 1,505명
- 생애주기별 구강건강관리교육 : 8,453명
- 아동·청소년 치과주치의사업 : 316명 / 15개소
- 보건소 구강진료사업 : 2,177명

다. 모자보건사업

임산부에게 산전관리의 일환으로 철분제 및 엽산제를 공급하여 모성 건강증진을 도모하고 미숙아 및 선천성이상아 출산으로 입원 및 수술 등 치료에 소요되는 비용의 부담으로 치료의 포기 및 지연 등으로 발생하는 사망 및 장애를 사전에 예방한다.

(단위 : 명)

| 구분 | 계 | 임산부등록 | 미숙아등록 |
|----|-------|-------|-------|
| 실적 | 2,844 | 2,599 | 245 |

라. 국가예방접종사업

- 1) 보건소 예방접종 : 6,789건
- 2) 의료기관 예방접종 : 112,433건 / 3,772,036천원
- 3) B형간염 주산기감염 예방사업 : 146건 / 7,560천원

마. 선택예방접종사업

- 1) 대상포진 예방접종 비용 지원 : 3,113건 / 201,884천원
- 2) 로타바이러스 예방접종 지원 : 5,994건 / 528,544천원

바. 방문건강관리사업

의료취약계층의 건강문제를 포괄적·적극적으로 파악하여 가정방문 건강관리서비스 제공 및 지역사회자원 연계서비스를 지원함으로써 취약계층 건강인식 제고와 자가건강관리능력 향상을 도모함은 물론 건강형평성 제고와 취약계층 건강수명 연장에 기여한다.

| 구분 | 등록관리 | 방문간호 | 검사지원 | 집단서비스 | 자원연계 |
|----|------------------|---------|---------|---------------|--------|
| 실적 | 4,381가구 / 4,585명 | 21,941명 | 29,844건 | 277회 / 3,299명 | 3,082건 |

사. 정신보건사업

사회통합적 정신건강관리체계 구축을 통한 정신질환의 예방, 치료, 재활로 정신적 고통으로 인한 사회적 장애를 줄이고 우울, 자살, 중독 등 다양한 위기에 대한 관리능력을 향상시킴으로써 건강하고 안전한 사회환경을 조성한다

(단위 : 명)

| 구분 | 계 | 대상자등록 | 사례관리 | 일반상담 | 프로그램운영 |
|--------|--------|-------|--------|-------|--------|
| 정신보건사업 | 26,854 | 355 | 19,017 | 4,308 | 3,174 |

아. 치매예방관리사업

치매인구증가에 따라 치매예방부터 조기발견, 치료, 재활 등 진행단계별 적정관리를 포괄하는 치매통합관리시스템 구축으로 치매인구의 정신적, 육체적, 경제적 부담을 경감시킴으로써 노인의 건강수명을 보장하고 삶의 질 향상에 기여하고자 한다.

(단위 : 명)

| 구분 | 등록관리 | 사례관리 | 조기검진 | 인지건강 프로그램 운영 | 치매치료비 지원 | 교육·상담 |
|----|--------|--------|---------|-----------------|----------|---------|
| 실적 | 1,322명 | 1,940명 | 10,309건 | 1,208회 / 9,089명 | 531명 | 16,483명 |

자. 국가 암 관리사업

1) 국가 암 조기검진사업

우리나라 국민의 사망원인 1위인 암을 조기에 발견하여 치료함으로써 암으로 인한 사망률을 줄이고 암 치료율을 제고하고자 한다.

| 구분 | 암검진 대상건수 | 수검건수 | 추적관리 대상건수 | 암발견 건수 |
|----|----------|---------|-----------|--------|
| 실적 | 129,664건 | 58,466건 | 3,463건 | 188건 |

2) 암 환자 의료비지원사업

저소득층 암 환자에 대한 의료비지원을 통해 경제적 부담을 완화하여 암 치료율을 제고하고자 한다.

| 구분 | 의료비 지원등록(명) | 의료비 지원건수(건) | 의료비 지원금액(천원) |
|----|-------------|-------------|--------------|
| 실적 | 235명 | 357건 | 256,000천원 |

차. 희귀난치성질환자 의료비지원사업

진단과 치료가 어렵고 지속적인 치료를 받아야 하는 희귀난치성질환자에게 본인부담 의료비를 지원함으로써 환자와 그 가족의 사회적·경제적 심리적 안정을 도모하고 국민건강 및 복지수준을 제고하고자 한다.

| 구분 | 환자수 | 의료비 지원건수 | 의료비 지원금액 |
|----|------|----------|-----------|
| 실적 | 129명 | 7,604건 | 342,448천원 |

3. 진료사업

의료혜택을 받기 어려운 관내 거동불편자, 저소득층, 소외계층 및 노인계층을 대상으로 순회이동진료를 계속적으로 실시하며 지역주민에게 저렴한 의료비와 양질의 의료서비스를 제공하고 물리치료 및 한방진료 운영에 따른 홍보활동을 강화하여 만성퇴행성 질환의 고통경감 및 질병 조기 치료로 합병증 예방은 물론 구민보건향상 및 복지 증진에 기여코자 하였다.

가. 일반진료 및 한방진료

(단위 : 명)

| 구분 | 진료인원 | 투약일 |
|------|--------|---------|
| 계 | 43,630 | 853,628 |
| 일반진료 | 30,366 | 843,322 |
| 한방진료 | 13,264 | 10,306 |

나. 물리치료, 방사선검진 및 민원접수, 수납·발급

(단위 : 명)

| 구분 | 인원 | 비고 |
|--------------|---------|--------------|
| 계 | 218,420 | |
| 물리치료 | 13,186 | |
| 방사선검진 | 50,586 | 방사선검진, 골밀도검진 |
| 민원접수 및 수납·발급 | 154,648 | |

4. 급·만성 감염병 관리

가. 급성감염병 관리

1) 방역소독

방역기동반을 편성하여 방역 취약지 및 주민밀집지역을 중심으로 집중 방역활동을 강화하는 한편 환자 발생 시 신속한 대응을 위하여 감염병 격리병상 확보 및 질병 모니터망을 운영하는 등 감염병 관리사업을 보다 내실 있게 수행하여 주민건강증진에 만전을 기하였다.

| 구분 | 직접분무 | 가열연무 및 ULV | 연막소독 | 유충구제 |
|--------|--------|------------|------|--------|
| 7,030회 | 1,691회 | 1,115회 | 164회 | 4,060회 |

2) 보균검사

식품 접객업소 종사자, 어패류 취급자, 집단급식소 종사자 및 주방기구 등을 검사하여 수인성 감염병이 유행되는 하절기 예방보건 활동에 역점을 두고 관리하였다.

(단위 : 명)

| 구분 | 목표 | 실적 |
|------|--------|--------|
| 장티푸스 | 25,000 | 39,968 |

나. 만성감염병 관리

제3군 감염병인 결핵, 성병, 에이즈 등의 퇴치와 감염예방을 위하여 환자의 지속적인 등록관리, 예방접종, 이동검진 및 환자와 일반인을 대상으로 한 홍보에 중점을 두어 만성감염병을 관리하였다.

1) 결핵관리

(단위 : 명)

| 구분 | 계 | 객담검사 | X-선검진 | 환자등록 | 환자관리 | 잠복결핵 치료자 | 이동검진 |
|----|-------|-------|-------|------|------|----------|------|
| 실적 | 4,792 | 2,521 | 1,090 | 166 | 200 | 94 | 721 |

2) 성병관리

(단위 : 명)

| 구분 | 성병검진 | | | |
|----|-------|-----|-------|-------|
| | 혈청 | 임균 | 클라미디아 | 에이즈 |
| 실적 | 2,035 | 611 | 611 | 1,511 |

5. 의·약무 관리

부정의료행위, 무자격자 의약품 조제 판매행위 등을 집중관리 하는 한편 마약, 향정신성의약품 관리강화로 국민건강증진을 도모하였다.

(단위 : 건)

| 구분 | 점검 실적 | 조치사항 | | | | | 비고 |
|-----------|-------|------|----|----|------|----|-------|
| | | 소계 | 고발 | 시정 | 업무정지 | 기타 | |
| 계 | 351 | 14 | - | 13 | - | 1 | |
| 의료기관 지도점검 | 204 | 12 | - | 12 | - | - | |
| 약업소 지도점검 | 94 | 1 | - | 1 | - | - | |
| 기타업소 지도점검 | 53 | 1 | - | - | - | 1 | 영업소폐쇄 |

6. 검사 확대

경제발전과 산업사회의 발달로 구민들의 보건의료 수요욕구가 증대됨에 따라 의료장비 보강 등으로 질 높은 의료서비스를 제공함으로써 건강위험요인 조기발견 및 삶의 질을 향상시킨다.

가. 질병별 검사현황

(단위 : 명)

| 구분 | 계 | 생화학적검사 | 간염검사 | 소변검사 | 혈당검사 |
|------|--------|--------|-------|------|-------|
| 검사인원 | 10,618 | 2,093 | 4,615 | 995 | 2,915 |

제4절 2020년도 주요업무 추진계획

1. 건강도시 연수 지속적 추진

2020년도 「건강도시 연수」 4대 중점과제별 추진사업을 효율적으로 추진함으로써 주민이 건강하고 쾌적하고 질적으로 높은 생활을 도모할 수 있는 건강한 도시환경을 조성하여 건강하고 안전하며 행복한 도시, 「꿈을 이루는 행복한 연수」 구현을 도모하고자 한다.

2. 「건강한 아파트」 운영

「건강한 아파트」 사업은 연수구 보건소가 건강도시 사업의 일환으로 2012년도부터 추진한 사업으로 아파트 주민의 자발적 참여를 바탕으로 자가 건강관리 능력 향상 및 이웃간의 나눔을 회복할 수 있도록 정서적 공감대를 형성함으로써 주민의 건강한 삶을 도모하고 더불어 함께 만들어 가는 「건강도시 연수」를 구현하고자 생활터 사업으로 추진한다.

3. 건강생활실천사업

지역의 건강현황을 파악하고 이에 적합한 사업(운동, 영양, 비만관리, 절주, 금연)을 발굴하여 지역주민 대상으로 관련 프로그램 운영 및 맞춤 건강상담을 통하여 건강생활을 실천할 수 있는 여건을 조성하며 건강한 생활습관을 유도하여 만성퇴행성 질환의 위험을 줄이고 건강생활 실천율을 향상시켜 건강수명 연장 및 삶의 질 향상을 도모하고자 한다.

가. 흡연자 금연 및 금연환경조성사업

- 1) 수요자 중심의 상설 및 이동 금연클리닉 운영
- 2) 간접흡연 예방을 위한 금연구역 지정·관리 및 금연 환경 조성
- 3) 간접흡연예방을 위한 금연지도원 운영 및 유관기관 합동점검
- 4) 대상자별, 생애주기별 특성화 금연교육 및 홍보
- 5) 노인인력개발센터 연계 금연지킴이사업

나. 건강생활실천사업

- 1) 생애주기별 건강생활 실천(운동, 비만관리, 영양, 절주) 프로그램 운영
- 2) 건강의식 고취 및 건강생활실천을 유도하기 위한 대국민 교육 실시
- 3) 개인 건강상담 관리 실시
- 4) 건강한 지역사회 분위기 조성을 위한 홍보 활동 실시

다. 운동클리닉 운영

- 1) 최첨단 진단장비를 활용하여 12종의 전문운동검사 및 개인별 맞춤형 운동처방을 위한 운동처방실 운영
- 2) 체력진단실 운영 : 성인 및 청소년을 대상으로 정기적인 유·무산소 운동시행 및 체력평가를 통한 자가 건강관리능력 향상

4. 맞춤형 방문건강관리사업

의료 취약계층의 건강수준 향상을 위해 찾아가는 보건소 개념의 맞춤형 방문건강관리사업을 추진. 이를 위해 국민기초생활수급자가구 및 차상위 가구의 건강기초조사를 실시하고, 대상자 중 거동이 불편하거나 건강문제를 가진 가족 및 가구원을 대상으로 간호사 등 전문인력으로 구성된 지역담당 방문건강 관리사가 직접 방문하여 투약지도, 건강상담, 보건교육, 운동지도, 복지서비스 연계 등 방문건강관리 서비스를 제공하여 이용 편의성과 자가 건강관리 능력을 향상시킨다.

5. 치매예방관리사업

노인만성질환 유병률 증가와 치매인구증가에 따라 조기발견 및 조기관리를 통한 효과적인 노인건강을 유지하고자, 치매진단을 위한 치매조기검진 및 치매 진단자 집중관리를 위한 주간보호서비스, 가족과 사회의 치매부양부담 경감을 위한 치매관리비지원 등 통합적 치매서비스로 지역사회 삶의 질 향상에 기여하고자 한다.

가. 치매환자 등록관리 사업

- 치매환자 등록 및 사례관리
- 치매환자 쉼터 운영
- 치매환자 실종예방사업 추진
- 치매환자 조호물품 제공
- 치매치료관리비 지원

나. 치매 조기검진 및 치매예방 사업

- 치매 조기검진 실시
- 치매 진단검사 의뢰, 검진비 지원
- 치매예방교실 및 치매 고위험군 인지강화교실 운영

다. 치매 가족지원 사업

- 치매 가족교실, 힐링 프로그램 운영
- 치매 가족 자조모임 지원

라. 치매 인식개선 사업

- 치매걷기대회 및 치매극복주간 행사 운영
- 치매 전문 자원봉사자 모집 및 운영
- 치매 인식개선 캠페인, 치매사업 대국민 홍보

6. 의료기관등 지도점검 강화

지역주민의 건강육구 충족 및 건전한 의료 풍토 조성을 위하여 보건의로 단체와 협조체계를 구축하여 의·약업소의 체계적인 지도점검으로 우수 의약품 공급 및 유통질서 확립을 통해 주민의 삶의 질을 향상시킨다.

7. 정신건강복지센터 운영

지역주민의 정신건강을 증진시키고 정신장애에 대한 편견 없는 사회, 정신 장애인과 더불어 사는 사회를 만들기 위해 정신질환의 조기 발견 및 예방, 교육, 상담 등 정신질환자 기능회복 및 재활에 필요한 서비스를 제공한다.

8. 중독관리통합지원센터 및 정신재활시설 운영

지역 내 알코올 중독 문제가 있는 대상자들의 조기발견, 사례관리, 회복을 위한 상담, 치료 재활프로그램 등을 제공하고 단주유지, 직업재활 등을 통한 자립 도모 및 지역사회복귀를 지원하고자 한다.

9. 급성감염병관리

감염병 발생 취약지역에 집중적인 방역소독을 실시하여 감염병을 사전에 차단하고 적기에 예방접종을 실시함으로써 주민들의 건강생활을 증진시키고자 한다.

○ 방역소독

- 기 간 : 2020년 1월 ~ 12월
- 대상지역 : 관내 방역취약지 14개동 78개소
- 방 역 반 : 1개반 4명
- 주요내용 : 말라리아, 일본뇌염 등 주요 감염병 매개모기 방제를 통하여 감염병을 예방하고 차단하고자 함

○ 보균자(감염자) 찾아내기

- 대상병명 : 장티푸스
- 운영방법
 - 건강진단결과서 발급시 검사 실시
 - 집단급식시설 보균검사
 - 기타 환자 발생지역 주민 및 보건소장이 지정하는 취약주민에 대한 보균검사

10. 만성감염병 관리

질병에 대한 올바른 지식을 보급하기 위하여 홍보를 지속적으로 실시하고 환자에 대한 치료사업을 강화함으로써 개인의 건강을 보호하고 타인에게 감염병이 확산되는 것을 미연에 방지하여 주민보건향상에 기여하고자 한다.

○ 결핵 예방관리

- 능동적이고 신속한 발견과 맞춤형 집중관리
- 환자등록 치료 및 보건교육의 강화
- 주민을 대상으로 결핵에 대한 지속적인 홍보
- 입원명령 결핵환자 지원사업
- 결핵환자 접촉자 검진사업
- 소집단유행관리(집단시설)
- 노인 및 취약계층 결핵 이동검진

- **민간공공협력사업 (PPM사업)**
 - 병의원에서 신고한 결핵환자 추구관리로 국가결핵사업 체계화하여 결핵완치율 향상
- **에이즈 예방관리**
 - 전 주민 대상으로 예방홍보 활동 강화
 - 등록관리자에 대한 보건교육, 상담 등 정기적 관리
 - 정기 검진대상자에 대한 지속적인 검사 실시
- **성병예방관리**
 - 검진 대상자에 대한 정기적인 검사를 받도록 교육 및 홍보
 - 검진기피자에 대한 지속적인 계도 실시
 - 일반 내소자 및 등록 관리자에 대한 보건교육
- **한센병관리**
 - 한센병 조기 발견을 위한 이동검진(분기별로 연 4회)
 - 주민 홍보를 통한 한센병 예방

- 미숙아 및 선천성이상아 의료비 지원사업
- 선천성 난청검사 및 보청기 지원
- 선천성대사이상검사 및 환아관리 사업
- 영유아 건강검진 및 정밀진단비 지원사업
- 저소득층 영유아 영양제 지원사업
- 취학전 아동 실명예방사업
- 산후조리원 관리
- 의료급여 영유아 건강검진 지원사업

11. 모자보건 및 예방접종사업

가. 임산부, 영유아 관리

임산부에 대한 산전·분만·산후관리의 연계 실시로 모성건강증진을 도모하고 영·유아 성장단계별 적기 예방접종과 보건지도로 영·유아의 기초건강 확보하고 저출산 대책사업의 일환으로 난임부부 지원 및 산모·신생아 도우미 지원을 통한 건강한 임신·출산에 대한 국가책임을 강화한다.

1) 사업 종류

- 임산부 및 영유아 등록·관리 사업
- 난임부부 인공수정 및 체외수정 시술비 지원사업
- 산모신생아 건강관리 지원사업
- 고위험 임산부 의료비 지원사업
- 저소득층 기저귀 및 조제분유 지원사업
- 청소년산모 임신·출산 의료비 지원사업

나. 국가예방접종사업

| 접종명 | | 접종대상 | 2020년 계획(건) |
|----------------|-----|--------------|-------------|
| 계 | | | 8,380 |
| BCG | 피내용 | 생후 4주 | 250 |
| B형간염(무료) | | 만 10세 이하 | 260 |
| DTaP | | 2개월 ~ 만6세 | 90 |
| Polio | | 2개월 ~ 만6세 | 100 |
| DTaP-IPV | | 2개월 ~ 만6세 | 90 |
| DTaP-IPV / Hib | | 2개월 ~ 6개월 | 200 |
| 뇌수막염 | | 2개월 ~ 12개월 | 100 |
| 소아폐렴 | | 2개월 ~ 12개월 | 320 |
| MMR | | 12개월 ~ 만6세 | 200 |
| 수두 | | 12개월 ~ 15개월 | 100 |
| 일본뇌염(사) | | 12개월 ~ 만12세 | 300 |
| 일본뇌염(생) | | 12개월 ~ 24개월 | 240 |
| Td / Tdap | | 만11 ~ 12세 | 250 |
| A형간염 | | 12개월 ~ 24개월 | 130 |
| | | 고위험군 성인 | 100 |
| 장티푸스 | | 만2세 ~ 성인 | 1,000 |
| 신증후군출혈열 | | 고위험군 | 100 |
| 폐렴구균 | | 만65세 이상 | 2,500 |
| HPV | | 07 ~ 08년생 여아 | 150 |
| 인플루엔자 | | 기타 | 1,900 |

다. 선택예방접종사업

| 사업명 | 지원대상 | 2020년 계획(건) |
|--------------------|----------------|-------------|
| 대상포진 예방접종 비용 지원 사업 | 만65세 이상 연수구 주민 | 4,060 |
| 로타바이러스 예방접종 | 8개월 이하 연수구 영아 | 6,400 |

12. 구강보건사업

올바른 구강건강생활 실천을 통해 건강한 구강을 유지할 수 있도록 양질의 구강보건 서비스를 구민들에게 제공한다.

- 생애주기별 구강보건교육 및 홍보
 - 유치원, 경로당, 드림스타트센터, 임산부 등
 - 올바른 잇솔질, 치아우식증, 치주병 원인 및 관리법 등
- 어린이충치예방사업
 - 치아우식증에 취약한 아동에게 불소도포를 시행함으로써 치아우식증 예방효과를 극대화 하려고 함
 - 치아에 직접 불소겔도포, 불소바니쉬도포, 불소이온도입 등으로 불소도포 처치 시행
- 학교 구강보건실 운영
 - 학교구강보건실을 운영함으로써 예방서비스위주의 계속구강관리를 실시하고, 구강건강증진사업의 활성화를 도모하여 어린이의 구강건강을 보다 효과적으로 향상시킴
 - 3개소(연일특수학교, 중앙·연화초등학교) 재학생 대상
- 구강보건실 진료
 - 치아우식증, 치주조직병 등 구강질환을 예방함과 더불어 저소득층 대상의 구강진료를 실시함으로써 지역주민의 구강의료비 지출을 최소화하고, 소득계층간 구강 건강수준 차이를 해소함은 물론 올바른 구강 생활실천으로 지역주민의 건강증진을 도모하기 위함

13. 양질의 진료사업

지역주민의 건강수준을 향상시키고 보건의료서비스를 활성화하여 질병의 조기발견으로 정신적·육체적으로 건강한 삶의 영위를 위한 양질의 의료서비스를 제공하고 1차 진료를 위한 공공의료기관으로서의 역할을 수행한다.

- 일반진료사업
 - 내과진료, 한방진료 : 매주 월 ~ 금 (공휴일 제외)
 - 물리치료실 및 방사선실 운영 : 매주 월 ~ 금 (공휴일 제외)
- 보건소 민원실 운영
 - 진료, 제증명, 건강검진 등 접수·수납·발급 : 매주 월 ~ 금 (공휴일 제외)

14. 심·뇌혈관질환 예방관리 사업

심뇌혈관질환의 선형질환인 고혈압, 당뇨병, 고지혈증 예방관리를 통하여 지역주민 심뇌혈관질환으로 인한 사망과 장애를 최소화 한다.

가. 교육 및 홍보사업

- 대중매체 및 인터넷 활용 홍보
- 심뇌혈관질환 예방 캠페인 전개
- 만성질환 관리교실을 이용한 심뇌혈관질환 홍보

나. 환자 조기발견 사업

- 교실 운영을 통한 위험군 조기발견
- 이동검진을 통한 조기발견

다. 환자 등록관리사업

- 진료실, 방문건강관리사업, 지역의료기관 연계 등록관리

15. 암관리사업

우리나라 국민의 사망원인 1위인 암을 조기에 발견하여 치료함으로써 암으로 인한 사망률을 줄이고 암 치료율을 제고하고자 한다.

가. 국가 암 조기검진 사업

- 의료급여수급권자 및 건강보험가입자 중 건강보험료 부과액 하위 50%이하 해당자에 대한 6대암(위, 간, 대장, 유방, 자궁경부, 폐) 무료검진

나. 성인 암환자 의료비지원사업

- 의료급여수급권자 중 만 18세 이상의 전체 원발성 암환자
- 건강보험가입자 중 2020년까지 국가 암검진을 통해 확인된 암환자 중 건강보험료 납부액(고지액)이 해당 연도 건강보험료 기준에 적합한 자
- 폐암환자(만 18세 이상 의료급여수급권자 및 건강보험가입자 중 건강보험료 납부액(고지액)이 해당 연도 건강보험료 기준에 적합한 자)

다. 소아 암환자 의료비지원

- 만 18세 미만의 백혈병 및 기타 암 환자로서 의료급여수급자 및 건강보험가입자 중 소득 및 재산기준을 충족하는 자

라. 보건소 암 예방관리사업(재가암환자 관리사업)

- 신환자 발굴 및 등록관리
- 통증관리, 완화의료, 간호 및 상담서비스 제공
- 영양제 및 의료 소모품 지원

16. 희귀난치성 질환자 의료비 지원사업

진단과 치료가 어렵고 지속적인 치료를 받아야 하는 희귀질환자에게 본인부담 의료비를 지원함으로써 환자와 그 가족의 사회적·경제적 안녕을 도모한다.

가. 지원대상 질환 : 희귀질환 1,038개

나. 지원대상자

- 건강보험가입자 중 희귀질환자 산정특례에 등록된 자에 한하여 환자가구와 부양의무자가구의 소득 및 재산기준을 만족하는 자
- 의료급여 수급권자 및 차상위 본인부담경감대상자

다. 지원사업

- 영양급여 본인부담금, 간병비, 보조기기 구입비, 인공호흡기 및 기침유발기 대여료 등

17. 재활보건사업

지역사회의 자원을 최대한 개발, 활용하여 재활서비스를 체계적으로 구축, 제공함으로써 장애인의 재활 촉진 및 사회참여 증진을 도모한다.

가. 일상생활 자립능력 향상을 위한 재활 서비스 제공

- 재활치료 : 재활운동교실, 맞춤형 재활교실, 방문재활
- 건강관리 : 만성질환관리 및 건강영양식이교실

나. 재가 장애인의 사회참여 활성화 프로그램

- 커피메이킹교실, 재활요가교실, 장애인지지 자조교실

다. 장애발생 예방 인식 확산 및 홍보

- 찾아가는 장애발생 예방 교육, 2차 장애발생예방 재활운동교실

라. 지역사회자원 연계 및 통합서비스

- 중증장애인 맞춤형 재활보조기구 등 지역사회재활자원 연계
- 중증장애인 가정방문 진료 및 재활치료
- 지역주민 재활보조기구 대여서비스
- 관학협력 재활프로그램 운영
- 장애인 맞춤형 서비스 상담 및 연계 등

제4편 구 산하기관

제2장

동 행정복지센터

- 제 1 절 옥련1동
- 제 2 절 옥련2동
- 제 3 절 선학동
- 제 4 절 연수1동
- 제 5 절 연수2동
- 제 6 절 연수3동
- 제 7 절 청학동
- 제 8 절 동춘1동
- 제 9 절 동춘2동
- 제 10 절 동춘3동
- 제 11 절 송도1동
- 제 12 절 송도2동
- 제 13 절 송도3동
- 제 14 절 송도4동

제2장 동 행정복지센터

제1절 옥련1동

1. 연혁

옥련동은 원래 먼우금면 관할의 독암, 묵암, 옥, 한진, 대암마을 등으로 구분되었다가 1903년 8월 리명을 확정지을 때 그대로 사용되었으며, 1906년 5월 먼우금면을 서면으로 개칭하고 아울러 리를 통합할 때 서면오리로 개칭되었다.

1914년 4월 1일 부천군이 신설되고 면을 통합할 때 서면과 구읍면을 통합하여 문학면이 되어 그 면 관할이 되고, 1914년 11월 20일 리를 통합 개칭할 때 옥련리가 된 것이다.

1937년 10월 15일 인천부에 편입되어 시 직할로 되고 1월 15일부로 송도정으로 개칭되었다. 해방 후 1946년 1월 1일부로 송도정을 옥련동으로 개칭하여 오늘에 이르렀다. 1968년 1월 1일 인천시가 구제를 시행하여 남구에 소속 되었다가 1995년 3월 1일 연수구가 신설되어 연수구에 소속되었으며 2003년 3월 1일 옥련동이 옥련1·2동으로 분동되었다.

2. 일반현황

지역특성

- 해안과 청량산을 접하여, 자연부락과 공동주택(아파트)이 공존하는 주거 밀집지역
- 시립박물관, 능허대공원, 인천상륙작전기념관이 위치한 문화관광 진흥지역

가. 기본현황

(단위 : 명)

| 면적(km ²) | 세대수 | 인구수 | | | 행정구역 | | 예비군 | 민방위 |
|----------------------|-------|--------|--------|--------|------|-----|-----|-------|
| | | 계 | 남 | 여 | 통 | 반 | | |
| 2.15 | 8,217 | 20,391 | 10,139 | 10,252 | 32 | 152 | 966 | 1,235 |

나. 공무원현황

(단위 : 명)

| 구분 | 계 | 5급 | 6급 | 7급 | 8급 | 9급 | 기능 |
|---------|---------|-------|-------|-------|-------|-------|----|
| 정원 / 현원 | 15 / 14 | 1 / 1 | 2 / 2 | 3 / 5 | 5 / 3 | 4 / 3 | 0 |

다. 자생단체현황

(단위 : 명)

| 주민자치위원회 | 방위협의회 | 통장자유회 | 새마을협의회 | 새마을부녀회 | 동지역사회보장협의체 | 경로당(개소 / 명) |
|---------|-------|-------|--------|--------|------------|-------------|
| 29 | 20 | 32 | 12 | 20 | 22 | 14 / 340 |

라. 사회복지현황

(단위 : 세대 / 명)

| 국민기초생활보장수급대상 | 차상위수급자 | 독거노인 | 한부모가정 | 소년소녀가장 | 장애인 | 노인(65세이상) |
|--------------|-----------|------|-----------|--------|-----|-----------|
| 495 / 855 | 175 / 228 | 707 | 152 / 372 | 0 | 968 | 2,864 |

3. 2019년도 주요업무 추진실적

가. 주민자치센터 운영 활성화

1) 주민자치센터 이용현황

가) 시설별 이용현황

(단위 : 명)

| 계 | 지하 강의실 | 2층 강의실 | 3층 강의실 | 4층 강의실 | 작은도서관 | 헬스장 |
|--------|--------|--------|--------|--------|-------|--------|
| 41,373 | 3,690 | 1,085 | 10,713 | 2,722 | 9,100 | 14,063 |

나) 이용자 현황

(단위 : 명)

| 구분 | 총계 | 이용자별 | | | | | | |
|----|--------|-------|-----|-------|--------|-------|-------|-------|
| | | 초등 | 중·고 | 대학생 | 주부 | 직장인 | 노인 | 기타 |
| 인원 | 41,373 | 1,286 | 881 | 1,508 | 25,282 | 4,141 | 2,978 | 5,297 |

다) 주민자치센터 프로그램 운영현황

| 프로그램명 | 운영기간 | 수강인원 (누적인원) | 대상 |
|-------------|-------------------------|-------------|-----|
| 총계 | | 18,232 | |
| 요가 | 2019.1월 ~ 12월 | 2,204 | 성인 |
| 요가(저녁반) | 2019.1월 ~ 12월 | 1,039 | 성인 |
| 탁구(A반) | 2019.1월 ~ 12월 | 572 | 성인 |
| 탁구(B반) | 2019.1월 ~ 12월 | 830 | 성인 |
| 탁구(저녁반) | 2019.1월 ~ 12월 | 796 | 성인 |
| 태보와 줌바로빅 | 2019.1월 ~ 12월 | 145 | 성인 |
| 댄스로빅과이지방송댄스 | 2019.1월 ~ 12월 | 1,492 | 성인 |
| 사교댄스 | 2019.1월 ~ 12월 | 1,270 | 성인 |
| 밸리댄스 | 2019.1월 ~ 12월 | 517 | 성인 |
| 라인댄스 | 2019.1월 ~ 12월 | 1,941 | 성인 |
| 줌바댄스 | 2019.1월 ~ 12월 | 1,144 | 성인 |
| 성인노래교실 | 2019.1월 ~ 12월 | 549 | 성인 |
| 민요 / 장구 | 2019.1월 ~ 12월 | 278 | 성인 |
| 난타 | 2019.1월 ~ 12월 | 1,219 | 성인 |
| 케리커처 | 2019.1월 ~ 12월 | 475 | 성인 |
| 보테니컬아트 | 2019.1월 ~ 12월 | 386 | 성인 |
| 우쿨렐레 | 2019.1월 ~ 12월 | 422 | 성인 |
| 생활중국어반(중급반) | 2019.1월 ~ 12월 | 774 | 성인 |
| 요가&필라테스 | 2019.1월 ~ 12월 | 141 | 성인 |
| 요가&필라테스(주말) | 2019.1월 ~ 12월 | 333 | 성인 |
| 캘리그래피 | 2019.1월 ~ 12월 | 515 | 성인 |
| 힐링노래교실 | 2019.1월 ~ 12월 | 524 | 성인 |
| 필라테스 | 2019.1월 ~ 12월 | 402 | 성인 |
| 컷컷컷 헤어드레서 | 2019.7.15. ~ 2019.9.5. | 86 | 성인 |
| 스벅, 부럽지 않아요 | 2019.11.1. ~ 2019.12.28 | 150 | 청소년 |

2) 다양한 특성화 프로그램 운영

가) 새신을 신고 뛰어보자! 폴짝!

- 운영일시 : 2019. 1. 29.
- 장 소 : 연수 스퀘어원(연수구 청능대로 210)
- 대 상 : 복지사각지대 중·고등학교 신입생 5명
- 사업내용 : 옥련1동 주민자치회 위원과 학생을 1:1로 매칭하여 함께 구입처를 방문하여 가방과 신발을 구입

나) 작은도서관 북토크 행사

- 일 시 : 2019. 3. 22.
- 장 소 : 옥련1동 행정복지센터
- 대 상 : 지역주민 20명
- 사업내용 : 탄베 유키히로의「커피세계사」책 토론, 커피체험 등

다) 출산축하 지원 사업

- 운영일시 : 2019. 4.12. ~ 2019. 9. 9.
- 대 상 : 옥련1동행정복지센터 방문 출생신고자 30명
- 사업내용 : 옥련1동행정복지센터를 방문하는 출생신고자에게 미역전달

라) 사랑의 옥골 맥가이버

- 운영일시 : 2019. 5. 23. ~ 2019. 11. 28.
- 대 상 : 옥련1동에 주민등록이 되어있는 취약계층 주민 10명
- 사업내용 : 컴퓨터수리를 원하는 사회적 배려대상자들의 신청을 받아 수리전문가와 발달장애인이 함께 컴퓨터수리

마) 대한독립만세! 그날을 기리며...

- 운영일시 : 2019. 8. 9.
- 대 상 : 초등학생 23명과 인솔자 5명
- 사업내용 : 서대문형무소역사관 및 독립공원, 서울역사박물관을 둘러보면서 나라 사랑 정신을 고취하고 올바른 역사관 키우기

바) 청소년과 함께하는 어르신 스마트폰 활용 교육

- 운영일시 : 2019. 8. 13.
- 대 상 : 옥련1동 65세 이상 어르신 15명
- 사업내용 : 청소년 휴대폰 교육 도우미들이 어르신들에게 휴대폰 활용방법 교육 및 실습

사) 나에게 선물처럼 다가온 책 속의 한문장

- 운영일시 : 2019. 9. 16. ~ 2019. 10. 11.
- 대 상 : 도서관 이용자 모두
- 사업내용 : 행사기간동안 자신이 읽은 책 속의 감명 받은 문장과 그 이유를 도서관에 비치된 용지에 적어 응모함에 제출한 이용자들 중 10명을 추첨하여 문화상품권을 지급

아) 옥련1동 주민자치회 자매결연지 충주산척면 방문 워크숍

- 운영일시 : 2019. 9. 19.
- 대 상 : 주민자치위원, 동직원, 자생단체별 임원 20명
- 사업내용 : 옥련1동 주민자치회 및 자생단체와 자매결연도시 충주시 산척면으로 합동 워크숍 실시

자) 옥련1동 주민총회 및 옥련골 달빛 작은음악회

- 운영일시 : 2019. 9. 27.
- 대 상 : 옥련1동 주민 약 500여명
- 사업내용 : 주민총회 투표 및 체험마당, 음악회 등 주민 축제의 장 마련

차) 장수사진 찰카! 찰카!

- 운영일시 : 2019. 10. 28.
- 대 상 : 관내 어르신 10명
- 사업내용 : 어르신들에게 메이크업을 해드린 후 장수사진을 촬영하여, 사진 액자증정

카) 아름다운 옥련골 우리가 지킨다!

- 운영일시 : 2019. 10. 30.
- 대 상 : 주민자치위원, 동직원 및 주민 10명
- 사업내용 : 옥련1동 행정복지센터 주변 환경정화활동

타) 옥련1동 마을길 함께 가꾸기

- 운영일시 : 2019. 10. 30.

- 대 상 : 행복공동체, 옥련1동 자생단체회원, 자원봉사자 등 20명
- 사업내용 : 축현초등학교 후문 근처 낚고 우중중한 담벽에 벽화그리기

파) 세이브 더 칠드런 “사랑의 모자뜨기”

- 일 시 : 2019. 12. 17.
- 장 소 : 옥련1동행정복지센터 2층강의실
- 대 상 : 지역주민 누구내(성인) 20명
- 내 용 : 지역주민들이 직접 신생아 모자 뜨기를 하여 세이브더칠드런 기관 및 관내 미혼모 시설에 모자 전달

나. 깨끗한 도시환경 조성

1) 우리 동네 청소의 날 운영

- 우리 동네 대청소 실시 : 1회

2) 관내 취약지역의 순찰활동실시 : 1일 1 ~ 2회

- 대상지역 : 관내 주요 취약지 7개소

다. 저소득 주민을 위한 복지사업 전개

1) 동 지역사회보장협의체 특색사업 발굴 및 추진

| 사업명 | 내용 | 실적 | 협력기관 |
|-------------------------|--|---------|--------------|
| 「기부의천사 (1,004명)」 모집 캠페인 | ○ 대상 : 옥련1동 지역주민 전체 ○ 내용 : 동 지역사회보장협의체 홍보 및 현금, 현물 후원자 발굴 ○ 사업비 : 비예산 | 53명 발굴 | 선목교회외 20개 기관 |
| 우리동네 어르신 안전망「굿모닝」 사업 | ○ 대상 : 65세 이상 저소득 독거노인 20명 ○ 내용 : 저소득 독거노인 세대에 우유 등 지원으로 고독사 및 사고 사전예방 ○ 사업비 : 2,112천원 | 146명 지원 | 한국야쿠르트 옥련점 |
| 빠라바라밤! 치킨은 사랑을 담아 배달 | ○ 대상 : 관내 저소득노인세대 우선 추천 ○ 내용 : 매주 2세대 가정으로 배달 (세대당 치킨1마리) ○ 사업비 : 비예산(전액교촌치킨옥련점후원) | 26명 지원 | 교촌치킨 옥련점 |
| 옥련1동 행복한 마을그리기 소식지 사업 | ○ 대 상 : 옥련1동 정기 및 일시 기부자 ○ 내 용 : 후원금 사용현황, 복지사업에 대한 소식지를 분기별로 발간하여 발송 ○ 사업비 : 189천원 | 350건 발송 | 선목교회 |

| 사업명 | 내용 | 실적 | 협력기관 |
|--|--|--------------------------|--|
| 선목교회와 함께하는 저소득주민자녀 꿈키움 장학금 지원 | ○ 대상 : 저소득층 중.고등학생 2명 ○ 내용 : 상.하반기 각1세대씩 30만원 장학금 지원 및 장학증서 수여 ○ 사업비 : 비예산(전액선목교회후원) | 반기별 실시 2명지원 (60만원) | 선목교회 |
| 독거노인 안전지킴이 청소년 청지기 자원봉사 활동 I | ○ 대상 : 관내 독거노인 10세대 ○ 내용 : 말벗, 일손돕기, 안부확인 등 ○ 사업비 : 비예산 | 100가구 지원 | 송도고등학교 한국가스기술공사 연수구자원봉사센터 |
| 나눔행복!기쁨두배! 「가족외식지원」 사업 | ○ 대상 : 관내 저소득세대 월 4세대 이내 ○ 내용 : 불고기전골, 육개장 및 보쌈 등 저녁식사 대접 지원 ○ 사업비 : 비예산(전액옛골육개장음식점후원) | 6건지원 | 옛골전통 육개장음식점 |
| 사우디아라비아 해외동포 「나라사랑」 나눔 | ○ 대상 : 관내 저소득세대 매월 2세대 ○ 내용 : 매월 각세대 20만원 현금지원 및 가정 방문을 통한 안부확인 ○ 사업비 : 비예산(전액사우디아라비아해외동포후원) | 20가구 지원 | 사우디아라비아 해외동포모임 |
| 독거노인 안전지킴이 청소년 청지기 자원봉사 활동 II | ○ 대상 : 관내 독거노인 10세대 ○ 내용 : 말벗, 일손돕기, 안부확인 등 ○ 사업비 : 비예산 | 100가구 지원 | 포스코 고등학교, 연수구자원봉사센터 |
| 따뜻한 설 명절 보내기 사업 | ○ 대상 : 저소득층 30세대 ○ 내용 : 가구당 김박스 및 식혜 전달 ○ 사업비 : 350천원 | 30가구 지원 | 박해경 주민자치회 위원 |
| 기아오토큐(주) 이웃사랑 후원 「우리동네 구석구석 살펴보기」 | ○ 대상 : 관내 저소득세대 매월 3세대 ○ 내용 : 매월 각 세대 10만원 현금지원 ○ 사업비 : 3,600천원 | 30가구 지원 | 연수점 기아오토큐(주) |
| TRIPLE STREET 후원 「사랑의 기부식품」 (멸치국수&다시마튀각) 지원 사업 | ○ 대상 : 관내 저소득세대 100세대 ○ 내용 : 가구당 멸치국수(용기면) 및 다시마튀각 각 1박스(2만원)씩 지원 ○ 사업비 : 2,000천원 | 100가구 지원 | (주)에스디프런티어 (현금기탁) 옥련1동 새마을부녀회 (물품 조리) 옥련1동 지역사회보장협의체 (물품 전달) |
| 옥구슬 아이들 지혜 더하기 (취약계층 아동 도서 지원) 사업 | ○ 대상 : 관내 저소득계층 초등학생 62명 ○ 내용 : 도서 총 345권 (1인당 5 ~ 6권) 구매 및 가정 배달 ○ 사업비 : 4,500천원 | 62가구 지원 | 세종문고 |
| 마을의 온기, 메밀국수 나눔 사업 | ○ 대상 : 관내 저소득어르신 10명 ○ 내용 : 매주 토요일 식품제공 사업장(식당) 방문하여 메밀국수 제공 ○ 사업비 : 비예산 | 100명 지원 | 영애네 메밀국수 |

| 사업명 | 내용 | 실적 | 협력기관 |
|------------------------------|--|---------|--------------------------------------|
| 옥련1동 청소년자원봉사단 운영 | ○ 대상 : 관내 청소년(중.고등학생) 12명 ○ 내용 : 월1 ~ 2회 청소년들이 어르신을 대상으로 봉사활동 실시 ○ 사업비 : 비예산 | 75명 지원 | 연수구자원봉사센터 |
| 옥련1동 선(善) 선(SUN) 나눔바자회 | ○ 대상 : 옥련1동 주민 ○ 내용 : 기부물품 판매, 복지 사각지대 발굴 홍보, 기부천사 캠페인 ○ 사업비 : 비예산 | 150명 지원 | 옥련1동 사랑의열매나눔 봉사단 |
| 청소년이 나누는 「어르신 사랑 음료와 디저트」 사업 | ○ 대상 : 관내 경로당 어르신 96명 ○ 내용 : 매주 1회 디저트 요리 교육 후 경로당 방문하여 디저트 나눔 ○ 사업비 : 480천원 | 96명 지원 | 옥련1동 주민자치센터 연수구자원봉사센터 (옥련1동거점) |

2) 복지사각지대 대상 발굴 · 연계

- 가) 방문상담 및 사례관리 기능 강화
 - 복지대상자 방문상담 실시 : 799건
 - 사례관리 대상자 선정 및 진행 : 22건
 - 국민기초수급 책정자 및 전입자 등 생활실태 및 서비스연계 여부 확인

- 나) 동 단위 촘촘한 인적안전망 구축
 - 동 지역사회보장협의체 위원 확대 및 명예사회복지공무원 확대 운영
 - 동 지역사회보장협의체 등 지역사회 단체 및 유관기관과 협력체계 구축

- 다) 복지사각지대 상시 발굴 체계 운영
 - 국민기초수급자 신청 : 148세대
 - 차상위계층 신청 : 96세대
 - 차상위계층 정부할인양곡 지원 : 468세대

3) 이웃돕기 및 결연 · 후원자 발굴

- 가) 지역 음식점, 약국, 종교단체 등 후원자 발굴을 위한 정기적인 홍보 캠페인 실시
 - 기부의 천사 모집 캠페인, 복지사각지대 발굴 홍보 캠페인

- 나) 불우이웃돕기 결연 및 후원 : 66명 / 669세대

4. 2020년도 주요업무 추진계획

가. 주민자치센터 운영의 내실화

1) 주민자치센터 프로그램 운영

- 강 좌 명 : 요가 외 22개 프로그램(추가 운영예정)
- 이용대상 : 옥련1동 주민
- 운영기간 : 연중
- 운영방법 : 분기별 강좌운영, 개설희망 강좌 조사 및 결과 반영, 강좌 만족도 조사 및 평가

2) 코로나19 극복! 힘내라 고3!

- 일 시 : 2020. 4. 17(금)
- 대 상 : 관내 취약계층 고3 수험생 24명
- 내 용 : 코로나-19로 불안과 학습부담이 가중되고 있을 수험생에게 건강식품을 전달

3) 자원봉사자와의 간담회

- 운영시기 : 2020년 10월
- 장 소 : 옥련1동 행정복지센터 2층 회의실
- 참여대상 : 18명
- 주요 추진계획 : 애로사항 및 건의사항 청취, 주민자치센터 발전방안 모색

4) 나에게 선물처럼 다가온 책속의 한문장

- 운영시기 : 2020년 10월
- 장 소 : 옥련1동 행정복지센터 작은도서관
- 참여대상 : 주민 누구나 20명
- 주요 추진계획 : 자신이 읽은 책속의 감명받은 문장과 그 이유를 적어 응모하면 추첨을 통해 10명을 선정하여 선물 지급

5) 장수사진 찰칵! 찰칵!

- 운영시기 : 2020년 10월
- 장 소 : 옥련1동 행정복지센터 2층 강의실
- 참여대상 : 관내 취약계층 어르신 10명
- 주요 추진계획 : 관내 어르신들의 장수사진을 찍어드리며 장수를 기원하고 액자를 증정

6) 주민자치회 워크숍

- 운영시기 : 2020년 10월
- 장 소 : 미정
- 참여대상 : 주민자치위원, 자원활동가 및 동직원 등
- 주요 추진계획
 - 참석자 화합 문화행사 개최,
 - 실질적 주민참여와 주민자치회의 원활한 정착 및 결속력 강화

7) 옥련1동 주민과 함께하는 작은 음악회 및 주민총회

- 운영시기 : 2020년 10월 중
- 장 소 : 미정
- 참여대상 : 주민 약 500명
- 주요 추진계획 : 주민자치센터 프로그램별 수강생의 수업발표회와 마을 주민들의 재능기부로 주민들이 함께 어우러져 펼치는 작은 음악 축제와 주민이 직접 참여하는 총회를 개최

8) 북토크 in 북

- 운영시기 : 2020년 하반기
- 장 소 : 옥련1동 행정복지센터 2층 강의실
- 참여대상 : 40명
- 주요 추진계획 : 주어진 책을 읽고 그 책에 대해 함께 토론하는 북토크 모임

9) 킷킷킷! 헤어드레서 이·미용 봉사

- 운영시기 : 2020년 하반기
- 장 소 : 옥련1동 행정복지센터 2층 강의실
- 참여대상 : 20명
- 주요 추진계획 : 미용기술을 배우고 습득후 이웃 소외계층 어르신들에게 이·미용 나눔봉사 실천

10) 주민자치역량강화교육

- 운영시기 : 2020년 11월 중
- 장 소 : 미정
- 참여대상 : 옥련1동 주민자치회 주민자치위원
- 주요 추진계획 : 주민자치 전문 강사를 초빙하여 주민자치센터 기능 및 주민자치위원 역할에 대한 교육 실시

11) 폐현수막 업사이클링 사업

- 운영시기 : 2020년 11월 중
- 장 소 : 옥련1동 행정복지센터 2층 강의실
- 참여대상 : 20명
- 주요 추진계획 : 폐현수막을 이용해 에코백을 제작하여 판매 또는 무료배포

12) 강사와의 간담회

- 운영시기 : 2020년 11월 중
- 장 소 : 옥련1동 행정복지센터 2층 회의실
- 참여대상 : 25명
- 주요 추진계획 : 신규강좌 개설 및 프로그램 발전방안 모색, 건의사항 청취 등

13) 어르신들 아라뱃길 체험

- 운영시기 : 2020년 11월 중
- 장 소 : 아라인천여객터미널(경인아라뱃길 유람)
- 참여대상 : 소외계층 어르신 10명
- 주요 추진계획 : 아라뱃길 유람선에 탑승하여 관광지 투어

14) 청소년 장학사업

- 운영시기 : 2020년 11월 중
- 장 소 : 옥련1동 행정복지센터 2층 강의실
- 참여대상 : 5명
- 주요 추진계획 : 주민자치회에서 직접 장학생을 발굴하여 주민자치회 자체 장학적립금에서 학생에게 장학금 지급

15) 렛츠고! 청와대(청소년 겨울방학체험학습)

- 운영시간 : 2020년 12월 중
- 장 소 : 청와대
- 참여대상 : 15명
- 주요 추진계획 : 청와대 만남의 장소, 사랑채 등 청와대 관람코스 견학

16) 세이브 더 칠드런

- 운영시기 : 2020년 12월 중
- 장 소 : 옥련1동 행정복지센터 2층 강의실

- 참여대상 : 20명
- 주요 추진계획 : 지역주민들이 직접 신생아 모자 뜨기를 하여 아프리카와 미혼모시설에 모자 전달

나. 깨끗한 도시환경 조성

1) 우리 동네 청소의 날 운영

- 우리 동네 대청소 실시 : 1회

2) 관내 취약지역의 순찰활동실시 : 1일 1 ~ 2회

- 대상지역 : 관내 주요 취약지 7개소

다. 저소득주민을 위한 복지사업 전개

1) 동 지역사회보장협의체 특색사업 발굴 및 추진

| 사업명 | 예산(천원) | 사업요약 | 협력기관 |
|---------------------------------|--------|---|-------------------------|
| 우리동네 행복 안전망 「굿모닝」 사업 | 2,304 | ○ 대상 : 취약계층 저소득 독거세대 ○ 내용 : 우유 등 지원으로 고독사 및 사고 사전예방 | 한국야구르트 옥련점 |
| 마을복지계획지원단 '마을복지codys' 운영 | 비예산 | ○ 대상 : 동지역사회보장협의체 위원, 분과장, 간사 ○ 내용 : 마을복지계획지원을 위한 자유토론, 마을복지계획 실천 평가 등 일체 과정 참여 | 옥련1동 마을복지계획 지원단 |
| (쥬기아오토큐의 이웃사랑 후원 우리동네 구석구석 살펴보기 | 3,600 | ○ 대상 : 관내 저소득세대 매월 3세대 ○ 내용 : 세대 당 월 10만원 현금 지원 | 지역자원 연계 |
| 「기부의천사 (1004명)」 모집 캠페인 | 비예산 | ○ 대상 : 옥련1동 지역주민 전체 ○ 내용 : 동 지역사회보장협의체 홍보 및 현금·현물 후원자 발굴 | 선목교회 외 20개 기관 |
| 청소년 자원봉사단 '아우름봉사단' 운영 | 비예산 | ○ 대상 : 옥련1동 거주 청소년 (옥련1동 소재 학교 재학 청소년 포함) ○ 내용 : 경로당 어르신 스마트폰 교육 도우미 등 옥련1동 지역 자원봉사활동 제공 | 연수구 자원봉사센터 |
| 주니어와 시니어의 오작교 청소년이 나누는 디지털 사업 | 3,080 | ○ 대상 : 관내 경로당 어르신 168명 ○ 내용 : 청소년봉사단이 요리교육을 받고 디저트를 직접 만들어 관내 경로당 전달 휴대폰 사용법 안내 및 말벗 지원 | 주민자치센터 자원봉사센터 (아우름 봉사단) |
| 어깨동무 내동무 사업 | 8,080 | ○ 대상 : 고독사 우려가구 10명 ○ 내용 : 어깨동무(멘토)가 되어 멘티(고독사 우려 가구)와 주회 지속적인 친구되기 활동 | 자원봉사센터 |

| 사업명 | 예산(천원) | 사업요약 | 협력기관 |
|-------------------------------|--------|---|-------------------------------------|
| 취약계층 안부전화 | 비예산 | ○ 대상 : 긴급돌봄가구(기초,차상위 중 1인 독거노인가구, 1인독거장애인가구) 231명 ○ 내용 : 긴급돌봄가구에 2일 간격으로 전화 안부확인 및 감염병 예방 안내 등 안전 확인 | 동 협의체 복지통장 |
| 선목교회와 함께하는 저소득주민자녀 꿈키움 장학금 지원 | 600 | ○ 대상 : 저소득층 중고등학생 연 2명 ○ 내용 : 30만원 장학금 지원 | 지역자원 연계 |
| 옥련1동 행복한 마을 그리기 소식지 사업 | 752 | ○ 대상 : 현금 정기·일시 기부자 ○ 내용 : 후원금 사용현황 및 복지사업에 대한 소식지 반기별 발간, 발송 | |
| 청소년봉사단 어르신 영상 자서전 제작 사업 | 비예산 | ○ 대상 : 관내 어르신 7 ~ 10명 ○ 인원 : 아움청소년봉사단 10명 내외 ○ 내용 : 관내 어르신의 인생 이야기를 영상(5 ~ 10분)으로 제작 / 제공 | 마을자치과 인천시청자미디어센터 아움 청소년봉사단 |

2) 복지사각지대 대상 발굴 · 연계

- 방문상담 및 사례관리 기능 강화
- 동 단위 촘촘한 인적안전망 구축
- 복지사각지대 상시 발굴 체계 운영

3) 이웃돕기 및 결연 · 후원자 발굴

- 생활밀착형 민간 복지자원 개발로 복지사각지대에 놓은 지역주민의 다양한 복지욕구에 따른 맞춤형 서비스 지원
- 지역 음식점, 약국, 종교단체 등 후원자 발굴을 위한 정기적인 홍보 캠페인 실시
- 동 지역사회보장협의체 등 지역사회 단체 및 유관기관과 협력체계 구축

제2절 옥련 2동

1. 연혁

옥련동은 본래 인천부 먼우금면 옥동, 한진리(현재 송도역 부근), 웅암리(현재 유원지 입구 부근) 등 지역으로 1914년 행정구역 개편에 따라 먼우금, 한나루, 독바위, 송도(일인들이 능허대를 중심으로 일대에 소나무가 울창하고 앞에 섬까지 있어 송도라 불렀다)를 병합하여 옥련리라 해서 문학면에 편입시켰다가 1936년 제1차 부역 확장 때 다시 인천부에 편입하여 일본식으로 송도정이라 하였는데 해방 후 동명 개정으로 1946년 1월 1일부터 옥련동이 되었다. 1968년 1월 1일 인천시가 구제를 시행하여 남구에 소속되었다가 1995년 3월 1일 남구 분구로 연수구로 소속되었고 이후 급격한 인구증가로 2003년 3월 1일 옥련1동과 옥련2동으로 분동되었다.

2. 일반현황

| 지역특성 | |
|-----------------------------------|--|
| ○ 서쪽으로 북향과 청량산자락 중심으로 조성된 주거 밀집지역 | |
| ○ 송도 석산과 유원지 부지 등 대규모 개발예정지 | |
| ○ 인천신항 및 경제자유구역 송도국제도시의 관문지역 | |

가. 기본현황

(단위 : 명)

| 면적(km) | 세대수 | 인구수 | | | 행정구역 | | 예비군 | 민방위 |
|--------|-------|--------|--------|--------|------|-----|-------|-------|
| | | 계 | 남 | 여 | 통 | 반 | | |
| 1.93 | 7,981 | 21,521 | 10,664 | 10,857 | 28 | 169 | 1,069 | 3,235 |

나. 공무원현황

(단위 : 명)

| 구분 | 계 | 5급 | 6급 | 7급 | 8급 | 9급 | 기능 |
|---------|---------|-------|-------|-------|-------|-------|----|
| 정원 / 현원 | 15 / 15 | 1 / 1 | 2 / 2 | 3 / 3 | 6 / 3 | 3 / 6 | 0 |

다. 자생단체현황

(단위 : 명)

| 주민자치위원회 | 방위협의회 | 통장자율회 | 새마을협의회 | 새마을부녀회 | 동지역사회보장협의체 | 경로당(개소) |
|---------|-------|-------|--------|--------|------------|---------|
| 30 | 28 | 25 | 7 | 21 | 25 | 11 |

라. 사회복지현황

(단위 : 세대 / 명)

| 국민기초생활보장수급대상 | 차상위수급자 | 독거노인 | 한부모가정 | 소년소녀가장 | 장애인 | 노인(65세이상) |
|--------------|-----------|------|----------|--------|-----|-----------|
| 889 / 1,386 | 184 / 336 | 507 | 94 / 248 | 4 | 852 | 2,618 |

3. 2019년도 주요업무 추진실적

가. 고객만족민원처리로 대주민 행정서비스 제공

(단위 : 건 / 통)

| 민원서류명 | 접수 | 처리 | | 월 평균 | |
|----------|--------|--------|--------|-------|-------|
| | | 건수 | 통수 | 건수 | 통수 |
| 등·초본 | 27,581 | 27,851 | 31,899 | 2,298 | 2,658 |
| 인감증명 | 19,599 | 19,599 | 20,316 | 1,633 | 1,693 |
| 전입신고 | 1,851 | 1,851 | 1,851 | 154 | 154 |
| 주민등록증 발급 | 1,283 | 1,283 | 1,283 | 106 | 12 |

나. 깨끗한 옥련2동 만들기

1) 뒷골목 등 무단투기 취약지역 집중 관리

- 공원지킴이 및 환경지킴이를 통한 상시관리
- 관내 취약지역 환경순찰 활동 실시 : 1일 1회 이상

2) 범시민 「Clean-up Day」 운영 : 4월~11월

3) 불법현수막 철거로 도시미관 저해 요인 제거

다. 저소득 및 소외계층 사회복지서비스 제공

1) 맞춤형 복지 서비스 제공을 위한 방문상담 : 253건

2) 동 지역사회보장협의체 특화사업 추진실적

| 연번 | 사업명 | 사업내용 |
|----|------------------------------------|--|
| 1 | 새싹지원사업 | ○ 사업기간 : 2019.1월~1월 ○ 대상 : 저소득가정 5세대 ○ 내용 : 예비초등학생 대상 세대당 20만원 상당 상품권 지원 |
| 2 | 무한나눔 멤버모집 | ○ 사업기간 : 2019.1월~12월 ○ 대상 : 관내 주민 및 사업장 ○ 내용 : 이웃사랑 후원자 발굴 |
| 3 | 우리동네 주치의 사업 | ○ 사업기간 : 2018.1월~12월 ○ 대상 : 관내 저소득계층 10명 ○ 내용 : 무료 한방진료 |
| 4 | 행복채움집들이 사업 | ○ 사업기간 : 2019.1월~12월 ○ 대상 : 신규 수급자 책정 및 전입세대, 총 36세대 ○ 내용 : 생필품 꾸러미 전달 및 복지욕구 상담 |
| 5 | 간식을 부탁해 사업 | ○ 사업기간 : 2019.1월~12월 ○ 대상 : 관내 저소득가정아동, 아동일시보호시설 ○ 내용 : - 매주2가구 치킨지원(저소득가정 아동) - 월1회 치킨지원(아동일시보호시설) |
| 6 | 독거노인 사랑의 건강음료 배달사업 | ○ 사업기간 : 2019.2월~12월 ○ 대상 : 관내 저소득 독거노인 30명 ○ 내용 : 주3회 건강음료 배달 및 안부확인 |
| 7 | 동 자원봉사센터 상담가와 함께하는 독거어르신 '러브콜 서비스' | ○ 사업기간 : 2019.1월~12월 ○ 대상 : 관내 저소득 독거노인 30명 ○ 내용 : 주1회 안부상담 및 복지상담 |
| 8 | 행복한 복지공동체 소식지 발간사업 | ○ 사업기간 : 2019 상. 하반기 ○ 대상 : 관내 주민 및 후원자 ○ 내용 : 협의체 사업 안내 및 후원자 소개 |
| 9 | happy silver 건강아카데미 | ○ 사업기간 : 2019. 5~11 ○ 대상 : 관내 저소득 노인 및 경로당 이용 어르신 200여명 ○ 내용 : 치매예방 및 뇌졸중 예방 강의 및 건강용품 지원 |
| 10 | 옥련골어르신 소풍 떠나봄 | ○ 사업기간 : 2019. 6~7 ○ 대상 : 관내 저소득 노인 30명 ○ 내용 : 협의체 위원과 함께 인근 나들이 및 체험활동 |
| 11 | 저소득 가구 방충망 교체 지원사업 | ○ 사업기간 : 2019. 6~8 ○ 대상 : 일반주택, 다가구, 빌라 등에 거주하는 저소득 가구 중 방충망교체가 필요한 41가구 ○ 내용 : 가구당 12만원 범위내 방충망 교체 |
| 12 | 한가위 행복송편 나눔사업 추진 | ○ 사업기간 : 2019. 9.~9 ○ 대상 : 저소득 독거노인, 한부모 가구 등 30가구 ○ 내용 : 송편 및 식혜를 준비하여 위원이 가정방문 전달 |
| 13 | 경로당 지원사업 | ○ 사업기간 : 2019. 12.~12 ○ 대상 : 관내 11개 경로당 ○ 내용 : 청소용품(막대걸레 및 리필걸레)과 생활용품(커피포트) 지원 |

3) 취약계층에 대한 복지급여 제공

- 국민기초생활보장 수급(기초생계, 의료, 주거) 지원 : 792세대, 1,250명
- 기초교육급여 지원 : 97세대, 136명
- 한부모가족 지원 : 94세대, 248명
- 차상위 본인부담경감 지원 : 80세대, 122명
- 영유아 보육료 및 양육수당 지원 : 806명
- 기초연금 지원 : 1,785명
- 차상위 장애수당 지원 : 40명
- 장애인 연금 지원 : 72명

라. 내실있는 주민자치센터 운영

1) 시설별 이용현황

(단위 : 명)

| 구분 | 계 | 생활체육실 | 소강좌실 | 중강좌실 | 헬스실 | 컴퓨터실 | 작은도서관 | 대회의실 | 기타 |
|-------|---------|--------|------|-------|--------|-------|--------|-------|-------|
| 2019년 | 111,754 | 29,038 | 928 | 6,809 | 29,038 | 1,932 | 53,820 | 4,143 | 1,800 |

2) 이용자별 현황

| 구분 | 계 | 초·중·고 학생 | 대학생 | 주부 | 직장인 | 노인 | 기타(유아) |
|-------|---------|----------|-------|-------|--------|-------|--------|
| 2019년 | 111,754 | 28,704 | 6,857 | 2,705 | 53,536 | 7,006 | 12,946 |

3) 2019년 프로그램 운영 실적

가) 운영 강좌

- 어린이강좌 : 11개 / 6,701명
- 교양강좌 : 14개 / 8,785명
- 건강강좌 : 16개 / 27,300명
- 토요일강좌, 특강 : 1,864명

4) 주민자치센터 운영 활성화

가) 프로그램의 다양화와 내실화

- 다양한 강좌 프로그램 운영 및 프로그램 이용 만족도 조사 실시
- 주민자치센터 인터넷 접수 병행
- 어린이 현장 체험학습 운영 : 1회(6.1.) / 23명

- 다문화 한글 교실 운영 : 2019. 1월~12월
- 천연아로마 DIY 전문가 양성과정 운영 : 2019. 6월~7월 / 10명
- “꽃과 함께하는 봄”(튤립모양 거울 만들기) 소외계층을 위한 특강 운영 : 1회(2019. 4. 23) / 20명
- 프로그램 수강생 작품 전시회 : 2019. 10. 1~10. 11 / 100명
- 옥련 문화 한마당 운영 : 1회(2019. 9. 21.) / 400여명
- 1주민자치센터 1특성화 프로그램 운영 : 우리아이 여름방학 독서캠프

| 사업명 | 일시 | 대상 | 내용 |
|----------------|------------|---------------------|------------------------------|
| 우리아이 여름방학 독서캠프 | 2019.7월~8월 | 유아 및 초등학생, 주부 200여명 | 세계지리여행, 시를 통한 마음힐링 체험 프로그램 등 |

나) 주민자치회 운영의 활성화

- 복날맞이 독거노인 및 어르신 삼계탕 대접 : 2019. 7. 11 / 200여명
- 출산장려를 위한 출생신고 미역 나눔 행사
- 밝은 세상 만들기(어르신 돌보기지원 사업) 운영 : 16명
- 자매결연 협정 체결 · 교류(옥련2동-강원도 귀래면) : 도시와 농촌의 지역적 특성에 맞는 상생적 협력체제 유지, 발전도모
- 깨끗한 마을 만들기(환경 정화 활동) : 2019년 1월~7월

5) 책 읽는 마을 만들기를 위한 어린이 작은 도서관 운영

가) 시설현황

- 개관일 : 2008. 5. 30.
- 면적 : 옥련2동 주민센터(5층, 323㎡)
- 도서보유 : 37,537권(아동 : 33,965권, 성인 : 3,581권)
- 1일 평균인원 : 175명
- 자원봉사자 : 12명

나) 도서관 운영 활성화 추진사항

- 도서관 나들이(2019. 1월~연중) : 유치원, 어린이집 단체를 대상으로 간단한 손 유희와 함께 재미난 동화책을 읽어주는 프로그램
- 연수외국어 열린센터 운영(2019. 1월~12월)

4. 2020년도 주요업무 추진계획

가. 내실있는 주민자치센터 운영

1) 주민자치센터 운영 활성화

가) 프로그램의 다양화와 내실화

- 다양한 강좌 프로그램 운영 및 프로그램 이용 만족도 조사 실시
- 어린이 현장 체험학습 운영
- 행복학습 프로그램 운영 : 평생학습 욕구를 수렴한 주민을 위한 학습공간 제공
- 연수외국어 열린센터 운영 : 교육국제화특구 사업으로 지역 아동을 위한 영어교육 제공
- 토요일 자치센터 개방 운영(토요 프로그램 운영)

나) 주민자치회 운영의 활성화

- 주민자치회 자치함양을 위한 워크숍 개최
- 분기별 분과위원회 운영을 통한 주민자치회 역할 증대

다) 주민참여 유도과 화합의 극대화

- 주민자치센터 경연대회 참가
- 지역자원과 연계한 지역복지 주민자치사업
- 지역주민의 재능기부 프로그램 운영
- 어려운 이웃인 소외계층을 위한 무료사업

나. 맞춤형 복지사업 수행 및 민관협력·인적자원망 구축

1) 동 지역사회보장협의체 추진방향

- 민관협력의 구심점으로서 지역사회보호체계 구축·운영
- 협의체 참여 유인과 사기진작으로 동 협의체 활성화
- 분과운영(발굴조사분과, 나눔지원분과)의 활성화
- 신규 사업 적극 발굴로 다양한 민관협력사업 추진
- 지역 복지지원 적극 발굴 및 연계

2) 2020년 동 지역사회보장협의체 특화사업 추진계획

- 무한나눔 멤버모집(후원자 발굴) : 연중
- 우리동네 주치의 사업(한방 무료진료) : 연 120명
- 행복채움 집들이(가정방문) : 연 36세대
- 사랑의 건강음료 배달(건강음료 배달 및 안부확인) : 저소득 독거노인 월 30명
- 러브콜 서비스(안부확인전화) : 저소득 독거노인 월 30명
- 소식지 발간사업(후원자에게 소식지 발송) : 하반기 1회
- 명절나눔사업(추석송편행사 및 명절용품 나눔사업) : 연 2회, 40세대
- 연수마을나눔냉장고 사업 : 주1회
- 고독zero 연수구 동 특화사업 공모 추진
- 소그룹 건강프로그램 추진 : 연 4회
- 개인(긴급)지원 사업 : 개별 지원 사업

3) 복지사각지대 발굴 및 찾아가는 복지상담 실시

- 지역사회보장협의체 위원 및 복지통장 등 인적자원망을 구축하여 복지 사각지대 적극 발굴
- 행정복지센터 정문 및 관내에 비치된 "이웃사촌" 소리함 및 동 홈페이지를 통한 사각지대 대상자 신청 및 상담
- 복합적인 욕구를 가진 대상자에 대한 다양한 지역자원연계와 문제해결 지원을 위한 통합사례관리 확대
- 행복e음을 통해 통보되는 사각지대 대상자 방문 상담 및 복지서비스 안내

4) 주거환경 취약세대 환경개선 서비스 실시

- 주거 환경 취약 세대 및 독거노인 등 도움을 필요로 하는 가정을 방문하여 주거환경 개선을 위한 도배장판 교체 및 위생 환경 개선

다. 쾌적한 도시환경 조성

1) 뒷골목 등 무단투기 취약지역 집중 관리

- 공원지킴이 및 환경지킴이를 통한 상시관리
- 관내 취약지역 환경순찰 활동 실시 : 1일 1회 이상

2) 범시민 「Clean-up Day」 운영 : 2019. 4월~11월

3) 불법현수막 철거로 도시미관 저해 요인 제거

제3절 선학동

1. 연혁

선학동은 본래 인천부 구읍면 지역으로 도재 또는 도장이라 하였는데 1914년 행정구역 개편에 따라 무지물, 늑각부리를 병합하여 도장리라 하고 부천군 문학면에 편입시켰다가 1940년 4월 1일 제2차 인천부역 확장 때 다시 인천부에 편입하여 일본식으로 무학정이라 하였는데 해방 후 동명개정으로 1946년 1월 1일부터 선학동이 되었다.

1968년 1월 1일 인천시 조례개정으로 구제신설, 관교·문학동, 수산·도림동, 남촌·선학동으로 분동, 1968년 2월 1일 인천시 남구 남촌·선학동으로, 1981년 7월 1일 직할시로 승격됨으로써 인천직할시 남구 선학동으로, 1988년 1월 1일 남촌동이 남동구 관할구역이 되어 선학동 1개 법정동만 선학동 관할구역이 되었으며, 1995년 1월 1일 광역시로 명칭 변경되었고 그 해 3월 1일 연수구 출범과 함께 인천광역시 연수구 선학동으로 현재에 이르고 있다.

2. 일반현황

| 지역특성 |
|---|
| <ul style="list-style-type: none"> ○ 남동 공업단지 배후 도시지역으로 자연공원 조성예정지역이고, 도시근교 복합영농지역이며, 토지구획 정리 및 택지개발 사업지역으로 제2경인 고속도로 및 인천지하철 1호선(선학역, 신연수역이 있음) 통과지역이다. 북쪽으로는 관교, 문학동과 인접해 있고, 동쪽으로는 남촌동과 남동공단, 남쪽으로는 연수3동이 인접해 있으며, 아파트와 주요상가가 형성되어 있고 주택지역은 일반주택과 원룸, 자연부락 형태로 형성되어 있으며, 조용하고 공기가 맑은 동네로 500년 된 느티나무가 구 지정 보호수로 보존되고 있다. |

가. 기본현황

(단위 : 명)

| 면적(km ²) | 세대수 | 인구수 | | | 행정구역 | | 예비군 | 민방위 |
|----------------------|-------|--------|-------|-------|------|-----|-----|-------|
| | | 계 | 남 | 여 | 통 | 반 | | |
| 2.41 | 8,016 | 17,947 | 9,256 | 8,691 | 36 | 176 | 995 | 1,281 |

나. 공무원현황

(단위 : 명)

| 구분 | 계 | 5급 | 6급 | 7급 | 8급 | 9급 | 기능 |
|---------|---------|-------|-------|-------|-------|-------|----|
| 정원 / 현원 | 19 / 19 | 1 / 1 | 3 / 3 | 5 / 5 | 5 / 2 | 5 / 8 | 0 |

다. 자생단체현황

(단위 : 명)

| 주민자치회 | 방위협의회 | 통장자율회 | 새마을협의회 | 새마을부녀회 | 자율방범대 | 동지역사회보장협의체 | 경로당(개소 / 명) |
|-------|-------|-------|--------|--------|-------|------------|-------------|
| 50 | 20 | 33 | 18 | 16 | 36 | 25 | 12 / 280 |

라. 사회복지현황

(단위 : 세대 / 명)

| 국민기초생활보장수급대상 | 차상위수급자 | 독거노인 | 한부모가정 | 소년소녀가장 | 장애인 | 노인(65세이상) |
|--------------|-----------|------|----------|--------|-------|---------------|
| 931 / 1,244 | 175 / 213 | 810 | 99 / 232 | 0 | 1,303 | 1,821 / 2,795 |

3. 2019년도 주요업무 추진실적

가. 주민자치센터 운영

1) 시설설치 및 이용현황

- 가) 시설설치 현황 : 다목적실, 주민대화방, 문화교실, 스포츠교실, 북카페
- 나) 이용자 현황 : 53,186명

2) 주민자치센터 추진내용

- 가) 주민자치위원회 구성 : 23명
- 나) 프로그램 이용현황 : 28개 프로그램 39,414명
 - 교양부문 : 급수한자, 상상미술, 생활과학, 색소폰교실 등
 - 건강부문 : 댄스에어로빅, 라틴피트니스, 줌바댄스, PT스트레칭 등
- 다) 주민자치위원회 워크숍 개최 : 2회 / 25명

3) 유관기관과 연계한 센터의 주요활동 : 5건

- 가) 척사대회(관내 자생단체 연계)

- 나) 자매결연지 방문(관내 자생단체 연계)
- 다) 선학 마을축제(관내 자생단체 연계)
- 라) 발달장애인과 일반시민 프로그램(인천장애인복지관 연계)
- 마) 사랑의 국수나눔(관내 자생단체 연계)

4) 홍보활동

- 가) 연수한마당 및 홈페이지, 일간지 게재
- 나) 자생단체 홍보

나. 지역화합 안정 도모

1) 민원해소를 위한 동향파악 : 1일 1회이상

- 행정 취약지역 순찰 강화

2) 범시민 클린업 데이(Clean-up day) 운영 : 4회 실시

다. 저소득층을 위한 다양한 사회복지서비스 전개

1) 복지사각지대 발굴 등 찾아가는 방문사업 추진

- 가) 인적안전망 구성
 - 복지통장 및 선학동 지역사회보장협의체 위원 : 58명
- 나) 복지사각지대 발굴 및 방문 상담 : 395가구
- 다) 복지사각지대의 맞춤형 복지서비스 지원
 - 사회보장제도(국민기초, 차상위, 긴급지원 등), 복지서비스, 사례관리 등

2) 기초생활보장과 다양한 사회복지서비스 제공

- 가) 기초생활보장 지원

| 구분 | 국민기초 (생계,의료,주거,교육) | 한부모 및 조손가족지원 | 차상위본인부담경감 | 차상위자활 |
|----|-----------------------|-----------------|-----------|-------------------|
| 건수 | 347건 | 13건 | 34건 | 5건 |
| 구분 | 차상위계층확인 | 초중고교육비지원 | 기초연금 | 차상위장애수당 및 장애연금 |
| 건수 | 13건 | 32건 | 244건 | 25건 |

- 나) 수요자 중심의 바우처사업 전개

| 구분 | 노인돌봄 | 장애인 활동지원 | 발달재활 | 가사간병 방문서비스 | 여성청소년 위생용품 | 저소득층 기저귀·조제분유 |
|----|----------------|---------------|------------------|---------------|---------------|------------------|
| 건수 | 12건 | 16건 | 4건 | 1건 | 43건 | 5건 |
| 구분 | 아동정서 발달서비스 | 아동청소년 심리지원 | 오감 쑥쑥 | 시각장애인 안마 | 장애인 보조기기렌탈 | 정신건강 토달케어 |
| 건수 | 25건 | 14건 | 8건 | 50건 | 3건 | 30건 |
| 구분 | 장애인맞춤형 운동처방 | 성인 심리상담 | 치매예방인지 건강프로젝트 | 노인수중운동 | 장애아동 학습지원 | 장애인 재활승마 |
| 건수 | 2건 | 5건 | 3건 | 13건 | 1건 | 8건 |

- 다) 일자리제공을 통한 자립기반 조성 및 사회참여 유도

| 구분 | 노인일자리 (환경지킴이, 공원지킴이, 경로당도우미) | 장애인일자리 (장애인행정도우미) | 차상위자활사업 |
|------|---------------------------------|----------------------|---------|
| 인원 수 | 62명 | 4명 | 10명 |

3) 지역 내 자원 연계 및 안부확인

- 가) 모니터링 상담을 통한 욕구 파악 : 연 704회
 - 1분기 : 107회 / 2분기 : 83회 / 3분기 : 197회 / 4분기 : 317회

- 나) 공공자원 연계

| 사업명 | 에너지 효율개선사업 | 서민층 가스시설 개선사업 |
|-----|------------|---------------|
| 가구수 | 34가구 | 5가구 |

- 다) 인천시 사회복지공동모금회 후원사업 연계

| 사업명 | 주거환경 흡-클린(청소) | 공감세탁 서비스 | 주거안전 지킴이 | 미추홀공덕회 생계비지원 | 틈새 없는 가정나눔 결연 | 희망풍차 간급지원 |
|-----|------------------|-------------|-------------|-----------------|------------------|--------------|
| 가구수 | 9가구 | 40가구 | 11가구 | 1가구 | 5가구 | 3가구 |

- 라) 결연 및 불우이웃돕기 : 2,502건

- 마) 자원봉사자 안부 확인사업(행복하고 정다운 이야기사업)
 - 전화 말벗서비스 : 주1회 40명 이내
 - 방문 말벗서비스 : 월2회 이상, 30명 이내

4) 동지역사회보장협의체 활성화를 통한 맞춤형 복지사업 전개

| 사업명 | '사랑의 찬드리미(味)' 사업 | 선학세탁 서비스 | '사랑의생수 드리미(味)' 사업 | 저소득층 학용품비 지원사업 | 새해맞이 떡국떡 지원 | 사랑의 장학금지원 |
|--------------|------------------|------------|-------------------|-----------------|-------------|----------------|
| 지원 가구수 및 인원수 | 30가구 (1년 / 주1회) | 10가구 (연6회) | 90가구 (1년 / 월1회) | 10명 (1인 / 10만원) | 100가구 | 4명 (1인 / 25만원) |

| 사업명 | 행복하고 정다운이야기 | 미세먼지로부터 건강을 지켜요 사업 | 추석송편과 행복나눔 | 구구팔팔 의로기 지원사업 | 희망의올타리 건강음료지원 | 냉난방용품 지원사업 |
|--------|-------------------|--------------------|------------|---------------|-----------------|------------|
| 지원 가구수 | 70가구 (1년 / 월2~4회) | 850가구 | 100가구 | 192가구 | 60가구 (1년 / 주2회) | 90가구 |

| 사업명 | 긴급구호 사업 | 사랑의 실버카 | 외식쿠폰 지원 | 찾아가는 플러스 클린데이 | 마음힐링시간 | '사랑의 찬 드리미(味)' 확대사업 |
|--------------|---------|---------|------------------|------------------|-----------------|---------------------|
| 지원 가구수 및 인원수 | 8명 | 23가구 | 12가구 (3개월 / 주1회) | 15가구 (3개월 / 월1회) | 6가구 (3개월 / 주1회) | 22가구 (4개월 / 주1회) |

| 사업명 | 고구마 이삭줍기 사업 | 시력플러스 사업 | 헤어뷰티데이 사업 | 겨울철 먹거리와 이웃사랑 나눔 |
|--------|-------------|----------|-----------|------------------|
| 지원 가구수 | 80가구 | 50가구 | 5가구 (월1회) | 16가구 |

4. 2020년도 주요업무 추진계획

가. 주민과 소통하며 함께 운영하는 동행정

- 1) 주민자치센터 운영 내실화를 통한 주민자치 구현
- 2) 자생단체와의 유대 강화와 협력을 통하여 주민의 의견을 적극 반영한 동 행정 추진, 주민자치센터를 주민편의를 위한 복합문화시설과 주민자치실현의 장으로 활용
- 3) 무료 이·미용봉사를 통한 애민행정 구현

나. 고객감동 민원행정서비스 구현

- 1) 친절의 생활화와 민원인 편의 중심의 민원행정 실천
- 2) 신속하고 적극적인 민원처리로 고객감동 실현

다. 지역 사회진흥을 위한 각종 행사 개최

1) 마을총회 및 축제 : 9 ~ 10월중

- 주 관 : 선학동축제추진위원회
- 후 원 : 각 자생단체 및 유관기관 등
- 내 용 : 초·중학교 동아리 참여, 주민 재능기부
주민자치센터 홍보부스 운영 및 음식바자회, 풍물놀이, 선학밴드 색소폰 교실 등 프로그램 발표회 / 연구구립관악단 공연

라. 찾아가는 복지행정 구현

1) 적극적인 기초생활보장 지원 및 보호 강화

- 내담자의 생활형편에 따른 맞춤형 사회복지급여 지원
- 복지대상자 지속적인 모니터링 상담 실시
- 차상위계층 발굴을 위한 적극적인 홍보 실시

2) 복지사각지대 발굴 및 찾아가는 방문 상담

- 관리비 체납 등 위기가구 지역 내 자체 발굴 및 후원 연계
- 복지사각지대 발굴 관련 통보가구 방문 상담 및 서비스 연계
- 명예사회복지공무원 등 인적안전망 운영
- 찾아가는 간호사를 통한 건강관리 지원
- 통합사례관리 지원을 통한 위기가구의 생활안정 도모

3) 자원 연계를 통한 더불어 함께 사는 나눔 분위기 조성

- 인천시사회복지공동모금회등 민간기관과의 협업을 통한 후원 확대
- 지역 내 단체 및 주민 후원 연계를 통한 마을복지계획 수립
- 착한가게 거리 조성을 통한 살기 좋은 마을 공동체 분위기 형성

4) 동지역사회보장협의체 활성화를 통한 맞춤형 복지사업 전개

- 동지역사회보장협의체 역량 강화 및 주체적 사업 추진
- 다양한 맞춤형복지서비스 개발 및 연계

제4절 연수1동

1. 연혁

연수동은 1914년 행정구역 변경으로 부천군 문학면 연수리와 청학리로 되어 1940년 인천부로 편입되었으며, 1946년 행정구역 명칭변경으로 연수동과 청학동으로 재정비 되었고, 1977년 연수동과 청학동이 통합되어 연수동이 생겨났다.

그 후 지역개발과 함께 인구의 급증으로 1994년 7월 1일 연수동에서 연수1동, 연수2동, 청학동 3개동으로 분동되었으며, 1995년 3월1일 연수동을 중심으로 남구에서 연수구로 분구됨과 동시에 연수3동이 분동되었다.

2. 일반현황

지역특성

- 아파트와 주택단지가 혼재된 전형적인 주거지역
- 다세대·원룸의 주거형태 및 상가·요식업소 밀집지역
- 전·출입 등 유동인구가 많은 지역
- 외국인의 유입이 계속 증가하는 다문화 공존 지역

가. 기본현황

(단위 : 명)

| 면적(km ²) | 세대수 | 인구수 | | | 행정구역 | | 예비군 | 민방위 |
|----------------------|--------|--------|--------|-------|------|-----|-------|-------|
| | | 계 | 남 | 여 | 통 | 반 | | |
| 1.52 | 10,134 | 20,999 | 11,355 | 9,644 | 49 | 254 | 1,306 | 3,767 |

나. 공무원현황

(단위 : 명)

| 구분 | 계 | 5급 | 6급 | 7급 | 8급 | 9급 | 기능 |
|---------|---------|-------|-------|-------|-------|-------|----|
| 정원 / 현원 | 19 / 19 | 1 / 1 | 3 / 4 | 6 / 2 | 6 / 4 | 3 / 8 | 0 |

| 사업명 | ‘사랑의 찬 드림미(味)’ 사업 | 선학세탁 서비스 | ‘사랑의 생수 드림미(味)’ 사업 | 새해맞이 떡국떡 지원 | 희망씨앗 장학금 지원 | ‘사랑의 찬 드림미(味)’ 확대사업 |
|--------|-------------------|------------|--------------------|-------------|-------------|---------------------|
| 지원 가구수 | 45가구 (1년 / 주1회) | 10가구 (월1회) | 90가구 (1년 / 월1회) | 100가구 | 11가구 | 20가구 (3개월 / 주1회) |

| 사업명 | 행복하고 정다운이야기 | 저소득층 마스크 보급사업 | 취약계층 온열찜질기 지원사업 | 희망의울타리 건강음료지원 | 냉방용품 지원 사업 | 마음힐링시간 |
|--------|-------------------|---------------|-----------------|-----------------|------------|-----------------|
| 지원 가구수 | 80가구 (1년 / 월2~4회) | 1,275가구 | 200가구 | 30가구 (1년 / 주2회) | 70가구 | 6가구 (3개월 / 주1회) |

| 사업명 | 긴급 구호사업 | 외식쿠폰 지원 | 찾아가는 플러스 클린데이 | 시력플러스 사업 | 헤어뷰티데이 사업 | 코로나19 밀반찬 한시적 지원사업 |
|--------------|---------|------------------|------------------|----------|-----------|--------------------|
| 지원 가구수 및 인원수 | 2명 | 12가구 (3개월 / 주1회) | 15가구 (3개월 / 월1회) | 10가구 | 5가구 (월1회) | 40가구 |

| 사업명 | 희망등백 도시락 지원사업 | 추석총편과 행복나눔사업 |
|--------|---------------|--------------|
| 지원 가구수 | 200가구 | 100가구 |

다. 자생단체현황

(단위 : 명)

| 주민자치위원회 | 방위협의회 | 통장자율회 | 새마을협의회 | 새마을부녀회 | 동지역사회보장협의체 | 경로당 (개소 / 명) |
|---------|-------|-------|--------|--------|------------|--------------|
| 50 | 20 | 49 | 15 | 16 | 21 | 12 / 310 |

라. 사회복지현황

(단위 : 세대 / 명)

| 국민기초생활보장수급대상 | 차상위수급자 | 독거노인 | 한부모가정 | 소년소녀가장 | 장애인 | 노인 (65세이상) |
|--------------|-----------|------|-----------|--------|-----|------------|
| 828 / 1,380 | 165 / 234 | 579 | 165 / 399 | 0 | 963 | 2,542 |

3. 2019년도 주요업무 추진실적

가. 주민자치센터 운영 활성화

1) 주민자치센터 이용 현황

(단위 : 명)

| 계 | 다목적실 | 작은도서관 | 문화교실 | 체력단련실 | 기타 |
|--------|--------|--------|-------|--------|-------|
| 87,923 | 43,185 | 17,448 | 7,872 | 13,365 | 6,053 |

2) 주민자치센터 프로그램 운영 실적

- 가) 성인강좌 : 62개 강좌(수강인원 : 50,007명)
- 나) 아동강좌 : 20개 강좌(수강인원 : 9,485명)

3) 지역축제 개최(제11회 연수1동 머그미 축제)

- 가) 일 시 : 2019. 9. 28.(토) 11:00 ~ 18:00
- 나) 장 소 : 함박어린이공원
- 다) 대 상 : 1,500여명(연수1동 및 인근 지역주민, 7개 자생단체 회원 등)
- 라) 내 용
 - (1) 문화공연 : 축하공연(초대가수), 주민자치센터 프로그램 발표회
 - (2) 체험마당 : 풍선아트, 추억의 솜사탕&팝콘, 압화공예, 캘리그래피, 켈트, 페이스 페인팅, 벼룩시장 등
 - (3) 전시마당 : 연필인물화, 캐리커처, 캘리그래피, 수채 캘리그래피, 서각, 서예, 사군자, 수채화, 유화, 아동미술, 클레이 공예 등

4) 어르신 이·미용 봉사

- 가) 기 간 : 월 2회(2, 4째주 월요일) / 10:00 ~ 12:00
- 나) 장 소 : 연수1동 행정복지센터 1층 주민단체실
- 다) 대 상 : 연수1동 관내 65세 이상 독거 어르신
- 라) 내 용 : 정기적이·미용 서비스 및 말벗 나눔의 시간 진행

나. 자생단체 지역 봉사 활동

1) 삼계탕 나눔행사

- 가) 일 시 : 2019. 7. 10.(수) 11:30
- 나) 장 소 : 초원교회 1층 식당
- 다) 대 상 : 연수1동 관내 경로당 12개소 등 어르신 400여명
- 라) 내 용 : 독거 어르신 대상 초복 맞이 삼계탕, 과일, 떡 대접
- 마) 주 최 : 연수1동 축제추진위원회

2) 한여름 밤의 영화 상영

- 가) 일 시 : 2019. 8. 23.(금) 20:00
- 나) 장 소 : 함박어린이공원
- 다) 대 상 : 연수1동 관내 주민
- 라) 내 용 : 관내 주민을 대상으로 야간 야외 영화 상영(영화제목 : 연평해전)
- 마) 주 최 : 연수1동 축제추진위원회

3) 관내 어르신과 함께하는 추석맞이 송편 나눔 행사

- 가) 일 시 : 2019. 9. 6.(금) 08:30
- 나) 장 소 : 연수1동 행정복지센터
- 다) 대 상 : 연수1동 새마을부녀회, 연수1동 관내 어르신 및 주민
- 라) 내 용
 - (1) 관내 어르신 및 마을주민과 함께하는 송편 빚기
 - (2) 관내 경로당 및 독거 어르신 대상 송편 배달
- 마) 주 최 : 연수1동 새마을부녀회

4) 사랑의 김장 나눔 행사

- 가) 일 시 : 2019. 11. 27.(수) ~ 11. 28.(목)
- 나) 장 소 : 연수1동 행정복지센터

- 다) 대상: 관내 12개 경로당 어르신, 저소득층 및 소외계층 등
- 라) 내용: 사랑의 김장 담그기 및 김장 배달
- 마) 주최: 연수1동 새마을협의회, 연수1동 새마을부녀회

다. 저소득층 사회복지서비스 제공

1) 취약계층에 대한 복지급여 제공

| | |
|----------------------|---------|
| 가) 기초생활보장수급자 복지급여지원 | 828세대 |
| 나) 저소득 한부모가정 복지급여지원 | 104세대 |
| 다) 영유아 보육료 지원 | 735명 |
| 라) 차상위 장애수당(장애연금) 지원 | 251세대 |
| 마) 기초연금 지원 | 1,318세대 |
| 바) 결식아동 급식 지원 | 153명 |

2) 결연·후원 이웃돕기 및 후원자 발굴 1,244건

3) 저소득 가구별 욕구파악 및 맞춤형 지원을 위한 모니터 상담 550세대

4) 노인 및 차상위 일자리 사업 연계 41명

라. 주요민원처리 현황

| 민원내용 | 총 처리건수 | 총 발급통수 |
|--------------|--------|--------|
| 계 | 4,999 | 38,780 |
| 주민등록 등·초본 발급 | - | 25,678 |
| 인감증명서 발급 | - | 13,102 |
| 주민등록증 발급 | 1,347 | - |
| 어디서나 민원처리 | 791 | - |
| 전입신고 | 2,861 | - |

4. 2020년도 주요업무 추진계획

가. 주민자치센터 운영 활성화

1) 주민자치위원 역량강화 및 역할 제고

- 가) 외부교육 파견 및 동 자체 역량교육 실시
- 나) 우수 주민자치센터 벤치마킹 실시
- 다) 지역내 기관 및 단체 등과 연계한 협력방안 마련
- 라) 주민자치위원 자체활동 강화

2) 주민자치위원 조직 활성화

- 가) 분과위원회: 사업발굴을 통한 분과별 임무 부여
- 나) 운영위원회: 분과위원회 의견 취합 후 본회 심의 안건의 원활한 회의 진행

3) 다양하고 내실 있는 프로그램 운영

- 가) 직장인을 위한 야간 프로그램 확대
- 나) 취약계층 지원사업 운영
- 다) 지역 연계 프로그램 발굴 및 내실 있는 운영

나. 저소득층 사회복지서비스 제공

1) 맞춤형 국민기초생활보장 수급자 확대

- 가) 생계 및 주거비, 의료비, 교육비 등 적극 수혜
- 나) 수급대상자 적극 발굴 지원

2) 저소득층 자립기반 여건 조성(희망과 용기 부여)

- 가) 생활고충 상담
- 나) 무료교육 및 취업알선 홍보
- 다) 소년·소녀가장 및 독거노인 후원자 소개, 사후관리

3) 저소득 장애인의 자활·자립 기회 확대

- 가) 장애인 장애수당·자립기금 대여 등

4) 독거노인 등 거동불편세대 맞춤형 서비스 제공

5) 동(洞) 지역사회보장협의체 운영 활성화

- 가) 복지사각지대 및 복지자원 적극 홍보 및 발굴
- 나) 동 보장협의체 위원 역량강화 및 위원회 활성화
- 다) 복지사업 적극 개발 및 운영

다. 다문화 가정·내국인 주민이 함께 만드는 행복한 마을 만들기

1) 더불어 상생

- 가) 대 상: 내·외국인 지역주민 100여명
- 나) 추진일정
 - (1) 2020. 6월 : 함박마을 역사교육
 - (2) 2020. 7월 : 문학산 역사교육, 고려인 역사교육
 - (3) 2020. 8월 : 고려인 역사교육
 - (4) 2020. 9월 : 문학산 역사교육, 고려인 역사교육
 - (5) 2020. 10월 : 인천시티투어(워크숍)

2) 문학산 환경 보존회

- 가) 대 상: 내·외국인 지역주민 100여명
- 나) 추진일정: 정기산행 및 환경정화활동(월 1회, 2020. 6 ~ 11월)

3) 함박마을 유소년 축구클럽

- 가) 대 상: 내·외국인 유소년 30명
- 나) 축구 기본기 교육 및 친선경기(매주 일요일, 2020. 6 ~ 11월)

4) 기타 내·외국인 화합 행사

- 가) 내·외국인 정기 간담회
- 나) 내·외국인이 함께하는 버스킹 공연
- 다) 지역축제와 함께하는 외국인 참여마당 운영

제5절 연수2동

1. 연혁

본래 인천부의 원우이면에 속하였다가 1914년 행정구역 대폐합에 따라 부천군 문학면 연수리에 편입되었는데 1940년 4월 1일 제2차 인천부성 확장때 다시 인천부에 편입되어 연수정이라 하다가 1941년 1월 1일 왜식 동명의 변경에 의해 정을 동으로 고치고 1977년 연수동과 청학동을 통합하여 연수동이라 부르게 되었다.

연수동이란 이곳이 문학산 남쪽에 위치하여 따뜻하며 해안의 공기가 좋아 건강에 좋은 곳이란 뜻에서 생긴 동명이라 하고 있다.

1994년 7월 1일 인구급증으로 인천직할시 남구 연수동에서 분동되어 연수2동이 되었고, 1995년 3월 1일 연수구 출범과 함께 인천광역시 연수구 연수2동으로 현재에 이르고 있다.

2. 일반현황

| 지역특성 | |
|---|--|
| ○ 저소득층 밀집지역과 대단위 아파트 및 연수구의 중심상가가 위치하여 다양한 계층이 거주 | |
| ○ 수인선과 인천지하철1호선이 교차하는 편리한 교통중심지역 | |
| ○ 크고 작은 공원이 많아 주민들이 편리하게 문화·여가생활을 영위 | |

가. 기본현황

(단위 : 명)

| 면적(km ²) | 세대수 | 인구수 | | | 행정구역 | | 예비군 | 민방위 |
|----------------------|-------|--------|--------|--------|------|-----|-------|-------|
| | | 계 | 남 | 여 | 통 | 반 | | |
| 1.0 | 9,718 | 22,181 | 10,873 | 11,308 | 35 | 211 | 1,251 | 1,561 |

나. 공무원현황

(단위 : 명)

| 구분 | 계 | 5급 | 6급 | 7급 | 8급 | 9급 | 기능 |
|---------|---------|-------|-------|-------|-------|-------|----|
| 정원 / 현원 | 19 / 18 | 1 / 1 | 3 / 3 | 5 / 4 | 6 / 3 | 4 / 7 | 0 |

다. 자생단체현황

(단위 : 명)

| 주민자치위원회 | 방위협의회 | 통장자유회 | 새마을협의회 | 새마을부녀회 | 동지역사회보장협의체 | 경로당 (개소 / 명) |
|---------|-------|-------|--------|--------|------------|--------------|
| 24 | 10 | 35 | 4 | 17 | 21 | 8 / 273 |

라. 사회복지현황

(단위 : 세대 / 명)

| 국민기초생활보장수급대상 | 차상위수급자 | 독거노인 | 한부모가정 | 소년소녀가장 | 장애인 | 노인 (65세이상) |
|--------------|-----------|------|-----------|--------|-------|-------------|
| 980 / 1,401 | 562 / 767 | 915 | 112 / 261 | 0 | 1,444 | 200 / 2,969 |

3. 2019년도 주요업무 추진실적

가. 신속·정확·공정한 민원처리로 대주민 행정서비스 제공

(단위 : 건 / 통)

| 민원서류명 | 접수 | 처 리 | | 월 평 균 | |
|----------|--------|--------|--------|-------|-------|
| | | 건수 | 통수 | 건수 | 통수 |
| 인감증명 | 13,702 | 13,702 | 14,110 | 1,142 | 1,176 |
| 주민등·초본 | 28,352 | 28,352 | 30,984 | 2,363 | 2,582 |
| 전입신고 | 2,517 | 2,517 | - | 210 | - |
| 인감신고 | 271 | 271 | - | 22 | - |
| 주민등록증 발급 | 1,344 | 1,344 | - | 112 | - |

나. 깨끗한 도시환경 조성

1) 매월 『우리동네 청소의 날』운영 : 10회 / 380명

2) 관내 순찰 : 연 248일 / 496회

다. 저소득층 주민을 위한 사회복지서비스 제공

| 번호 | 사업명 | 사업내용 | 사업비 (천원) | 민관협력기관 |
|----|--------------------------------|---|----------|-------------|
| 1 | 복지사각지대 발굴을 위한 체계 운영 『우리동네 소식통』 | ○ 대상 : 복지사각지대 가구 ○ 인원 : 391세대 ○ 내용 : 발굴단에 의해 발굴되어 안내·연계한 가구 ○ 추진 : 2019.1월 ~ 12월 | - | 복지통장 동보장협의체 |

| 번호 | 사업명 | 사업내용 | 사업비 (천원) | 민관협력기관 |
|----|---|--|----------|---|
| 2 | 저소득주민의 따뜻한 연말연시·명절보내기를 위한 현물나눔사업 『온정나눔』 | ○ 대상 : 저소득 주민 ○ 인원 : 697가구 ○ 내용 : 주1회 삼계탕(갈비탕) 지원 ○ 추진 : 2019. 12월(완료) | 9,344 | 방초(류승철) |
| 3 | 복지사각지대 가구 대상 실태파악을 위한 가정방문사업 『우리동네 소식통이 간다』 | ○ 대상 : 복지사각지대 ○ 인원 : 60가구 ○ 내용 : 다과구입 협의체 또는 복지통장 가정방문 상담 ○ 시행 : 2019. 2 ~ 12월 | 900 | 복지통장 지역사회보장협의체 |
| 4 | 50세 이상 혼자 사는 취약계층의 안부확인을 위한 건강음료배달사업 『알음지기』 | ○ 대상 : 50세 이상 혼자 사는 취약계층 ○ 인원 : 35가구 ○ 내용 : 건강음료, 안부확인 ○ 시행 : 2019. 1 ~ 12월 | 2,535 | 한국야쿠르트선학점 복지통장 지역사회보장협의체 |
| 5 | 저소득 주민의 결식방지 및 안부확인을 위한 밀반찬 나눔사업 『찬나눔정나눔』 | ○ 대상 : 50세 이상, 노인, 장애인 등 결식 우려 대상 ○ 인원 : 28가구 ○ 내용 : - 14가구 : 주 1회 반찬 3종 및 월 2회 삼계탕 배달 - 14가구 : 월 2 ~ 3회 삼계탕 배달 ○ 시행 : 2019. 1 ~ 12월 | 6,440 | 여성반찬 동자원봉사센터 봉사자 방초 |
| 6 | 어르신 공경문화 조성을 위한 명절 떡나눔사업 『명절맞이 떡나눔』 | ○ 대상 : 관내 경로당 ○ 인원 : 8개소 ○ 내용 : - 설·추석 : 떡, 음료 지원 - 초복 : 수박 지원 ○ 시행 : 2019. 설, 초복, 추석 | 1,788 | 종로떡집 연수2동체육회 주민자치회 지역사회보장협의체 통장자유회 새마을부녀회 방위협의회 |
| 7 | 인천도시공사와 함께하는 『행복플러스+ 비타민은 내친구』 | ○ 대상 : 저소득 노인 및 아동 ○ 인원 : 81가구 ○ 내용 : 가정의달을 맞아 비타민 지원 - 노인 : 멀티비타민, 카네이션 - 아동 : 멀티비타민 ○ 시행 : 2019. 5월 | 2,285 | 인천도시공사 우성화원 |
| 8 | 행복플러스+ 안경지원사업 『밝은세상 함께하기』 | ○ 대상 : 저시력 저소득 주민 ○ 인원 : 50명 ○ 내용 : 시력측정, 100천원 상당 안경 지원 ○ 시행 : 2019. 4 ~ 6월 | 5,000 | 인하안경, 송도현대아울렛 |
| 9 | 저소득 취약계층 혹서기 대비를 위한 계절용품 지원사업 『시원한 여름나기』 | ○ 대상 : 저소득 취약계층 ○ 인원 : 43가구 ○ 내용 : 여름이불, 선풍기, 현관방충망 지원 ○ 시행 : 2019. 6월 | 3,000 | 한국마사회 |

라. 주민자치센터 운영의 활성화

1) 주민자치센터 시설이용 현황

(단위 : 명)

| 분기 | 시설명 | 총 계 | 작은도서관 | 강의실 | 복카페 |
|-----|-----|--------|--------|--------|-----|
| 누 계 | | 48,780 | 28,650 | 20,130 | - |

2) 지역특화 프로그램 운영으로 주민참여 제고

가) 주민욕구에 맞는 프로그램 개발 및 홍보

- 홈페이지, 관내 초등학교, 아파트 게시판, 연수한마당, 현수막, 각종 지역신문 등

나) 기능별 프로그램 운영

- 취미·문화·여가 프로그램 : 29건 / 1일 132명
- 학습 프로그램(아동) : 12건 / 1일 21명

다) 야간·주말 주민자치센터 프로그램 운영 : 총 5건 126명

3) 지역사회와 연계한 지역공동체 형성

가) 주민총회와 함께하는 화합 한마당

- 일 시 : 2019. 9. 21.
- 내 용 : 자치계획안을 주민들과 함께 공유하고 주민투표를 통해 의결,마을의제에 대한 공론의 장과 주민화합의 자리를 마련

나) 아름다운 동행

- 일 시 : 2019. 5. 28., 2019. 10. 24.
- 내 용 : 혼자서는 여행하기 힘든 관내 장애인을 대상으로 지역주민과 함께하는 여행을 통해 문화체험의 기회 제공

4) 기타 지역실정을 감안한 특색사업 발굴

가) 수어교실 “손으로 여는 세상”

- 일 시 : 2019. 5월 ~ 10월
- 사업대상 : 수어를 배우고자 하는 지역주민
- 사업내용 : 자생단체 회원들을 대상으로 수어강좌를 개설하여 농아인들이 주민들과의 의사소통에서 겪는 어려움을 해소하고 지역사회 참여를 활성화 시켜 농아인들의 권리보호와 사회적 인식개선을 위한.

4. 2020년도 주요업무 추진계획

가. 동정목표

- 1) 화합하며 도약하는 연수2동
- 2) 주민과 함께하는 마을공동체 형성

나. 중점추진과제

1) 친절행정을 통한 고객 만족도 향상

- 가) 민원업무 문자안내 서비스 운영
- 나) 친절한 행정서비스 운동 추진

2) 쾌적하고 살기 좋은 마을 가꾸기 추진

- 가) 자생단체 환경정비 책임구역 지정운영
- 나) 자생단체 간담회 실시

3) 지역사회와 연계한 지역공동체 형성

가) 주민총회와 함께하는 화합한마당 개최

| 행사명 | 일시 | 행사내용 |
|-----------------------|-----------|---|
| 연수2동 주민총회와 함께하는 화합한마당 | 2020. 9월중 | ① 주민참여예산 주민총회 투표 ② 화합한마당(알뜰마당, 노래자랑대회, 페이스페인팅 등) |

나) 장애인과 비장애인이 함께하는 “아름다운 동행” 사업

- 사업기간 : 2020. 10월 중
- 사업내용 : 이동이 불편한 장애인에게 비장애인이 1:1로 맞춤형 동행을 하여 함께 대화를 하고 음식을 함께 먹으며 여행

다) 주민참여예산 사업 집행

- 사업명 : “유용미생물(EM)로 마을 환경 지킴이”
- 사업기간 : 2020. 7월 ~ 12월
- 사업대상 : 환경에 관심이 많은 관내 주민
- 사업내용 : EM용액을 배양하여 주민들에게 무료로 나누어 드리고 친환경제품 사용 교육과 환경에 대한 인식개선을 위한 프로그램을 제공함으로써 친환경 마을 조성

- 사업명 : “애들아 놀자”
 - 사업기간 : 2020. 7월 ~ 8월 중
 - 사업대상 : 관내 아동
 - 사업내용 : 관내 아이들을 위한 물놀이장을 개장하여 다양한 놀이문화를 형성하고 독서 문화행사를 통해 주민자치회 홍보 및 책 읽는 마을 형성

- 사업명 : 안전한 먹거리 “GMO OUT”
 - 사업기간 : 2020. 7월 ~ 12월
 - 사업대상 : 환경에 관심이 많은 관내 주민
 - 사업내용 : 유전자 조작 식품에 대한 강의를 진행하고 안전한 음식 만들기 프로그램을 통하여 안전한 식생활 문화를 형성

- 사업명 : 독거남성 정서지원 프로그램
 - 사업기간 : 2020. 7월 ~ 12월
 - 사업대상 : 관내 독거남성
 - 사업내용 : 관내 독거남성을 대상으로 요리강좌 및 정서지원 프로그램을 제공하여 사회적 관계망을 강화하고, 사회적 고립감과 우울감을 감소시켜 고독사를 예방

4) 찾아가는 맞춤형 복지행정 구현

- 가) 기초생활보장수급자 세대 가정방문 상담 및 욕구관리
- 나) 차상위계층 및 복지사각지대 세대 적극 발굴 및 보호
- 다) 사례관리 대상 발굴 선정 및 지역사회자원 연계
- 라) 결연, 후원을 통한 저소득가정 이웃돕기 지속 전개
- 마) 사회복지 관련 사업 적극 홍보

5) 동 특화사업 추진

- 가) 행복플러스 사업

| 번호 | 사업명 | 사업내용 | 사업비 (천원) | | |
|----|-----------------------------------|--|----------|-----------|----------|
| | | | 계 | 동연합 모금 | 자원 발굴 |
| 1 | 복지사각지대 발굴을 위한 체계 운영 「우리동네 소식통」 | ○ 대상 : 명예사회복지공무원 (협의체, 복지통장 등) ○ 내용 : 사각지대 발굴 ○ 시행 : 2020. 1월 ~ 12월 ○ 방법 : 수시 또는 일제조사 | - | - | - |

| 번호 | 사업명 | 사업내용 | 사업비 (천원) | | |
|----|--|---|----------|----------------|------------------|
| | | | 계 | 동연합 모금 | 자원 발굴 |
| 2 | 저소득주민의 따뜻한 연말연시·명절보내기를 위한 현물나눔사업 「온정나눔」 | ○ 대상 : 저소득 주민 ○ 내용 : 쌀, 라면, 삼계탕 등 모집, 전달 ○ 시행 : 연말연시, 명절 등 수시 - 연말연시 11월 ~ 1월 - 설날 2020.1.25.(토) - 추석 2020.10.01.(목) ○ 방법 : 온정나눔 캠페인 후원자 모집 ○ 사업량 : 1,028가구 | 14,692 | | 14,692 (100%) |
| 3 | 저소득주민의 일상생활 유지를 위한 생필품꾸러미 나눔사업 「행복만물동」 | ○ 대상 : 저소득 주민 ○ 내용 : 일상용품, 생활필수품 ○ 시행 : 2020. 9월 ○ 방법 - 1안 사업제안·공모 - 2안 동연합모금 사용 ○ 사업량 : 40가구 | 2,000 | | 2,000 (100%) |
| 4 | 복지사각지대 가구 대상 실태파악을 위한 가정방문사업 「우리동네 소식통이 간다」 | ○ 대상 : 복지사각지대 ○ 내용 : 다과구입 명예사회복지공무원 동행 가정방문 상담 ○ 시행 : 2020. 4월 ~ 12월 ○ 방법 - 1안 사업제안·공모 - 2안 동연합모금 사용 ○ 사업량 : 45가구 | 675 | 675 (100%) | |
| 5 | 고독사 예방을 위한 50세 이상 홀몸 취약계층의 안부확인 건강음료배달사업 「알음지기」 | ○ 대상 : 50세 이상 홀몸 취약계층 ○ 내용 : 건강음료 배달, 안부확인 ○ 시행 : 2019. 1월 ~ 12월(144회) ※ 동연합모금 실적에 따라 4월 이후 사업 지속여부 결정 ○ 방법 - 1안 사업제안·공모 - 2안 동연합모금 사용 ○사업량 : 35명 | 2,924 | 629 (3개월) | 2,295 (9개월) |
| 6 | 저소득 주민의 결식예방과 안부확인을 위한 밀반찬 나눔사업 「천나눔정나눔」 | ○ 대상 : 50세 이상 노인, 장애인 등 결식 우려 가정 ○ 내용 - 14가구 : 주 1회 반찬배달 및 월 2회 (첫째·셋째 수) 삼계탕 배달 - 14가구 : 월 2 ~ 3회(둘째·넷째·다섯째 수) 삼계탕 배달 ○ 시행 : 2019. 1월 ~ 12월(48회 지원) ○ 방법 - 1안 동연합모금 사용 - 2안 사업제안 공모 ○ 사업량 : 28가구 | 6,720 | 1,400 (3개월) | 5,320 (8개월) |

| 번호 | 사업명 | 사업내용 | 사업비 (천원) | | |
|----|--|---|----------|-----------|------------------|
| | | | 계 | 동연합 모금 | 자원 발굴 |
| 7 | 저소득 홀몸세대 결식예방과 안부확인을 위한 밑반찬 나눔사업 『사랑나눔김치』 | ○ 대상 : 질병, 장애, 연소, 연로자로 구성된 김치 결식 우려 가정 ○ 내용 : 지정반찬가게에서 월1회 20천원 상당의 김치 지원 ※ 계절(김장)김치 우선 지원 ○ 시행 : 2020. 3월 ~ 12월 ○ 방법 - 1안 사업제안·공모 - 2안 동연합모금 사용 ○ 사업량 : 100가구(10개월 기준) | 2,000 | | 2,000 (100%) |
| 8 | 시력이 저하되어 안경착용이 필요한 저소득 저소득 주민의 안경지원사업 『밝은세상 함께하기』 | ○ 대상 : 저시력 저소득 주민 ○ 내용 : 시력이 저하되어 안경 착용이 필요한 저시력 주민에게 10만원 범위 내 안경비 지원 ○ 시행 : 2020. 5월 ~ 12월 ○ 방법 - 1안 사업제안·공모 - 2안 동연합모금 사용 ○ 사업량 : 30가구(8개월 기준) | 3,000 | | 3,000 (100%) |
| 9 | 50대이상 홀몸가구의 생일날 미역국과 반찬을 지원하는 『생신 축하 합니다!』 | ○ 대상 : 50세 이상 홀몸 취약계층 ○ 내용 : 15천원 상당의 미역국, 반찬지원 및 안부확인 ○ 시행 : 2020. 5월 ~ 12월 ○ 방법 - 1안 사업 제안·공모 - 2안 동연합모금 사용 ○ 사업량 : 40명(8개월 기준) | 600 | | 600 (100%) |
| 10 | 저소득 주민의 장보기지원을 위한 재래시장 방문사업 『시장에 가면』 | ○대상 : 저소득 주민 ○내용 : 상품권지원 장보기, 꾸러미 ○시행 : 2020. 9월중순(추석) ○방법 : 사업제안·공모 ○사업량 : 90가구 | 10,000 | | 10,000 (100%) |
| 11 | 저소득 주민의 혹서기 대비를 위한 계절용품 지원사업 『시원한 여름나기』 | ○대상 : 저소득 주민 ○내용 : 이불,선풍기,방충망등 ○시행 : 2020. 6월 ○방법 : 사업제안·공모 ○사업량 : 32가구 | 2,000 | | 2,000 (100%) |
| 12 | 저소득 주민 자녀의 영양결핍 방지를 위한 영양제지원사업 『비타민은 내친구』 | ○대상 : 저소득 주민의 자녀 ○내용 : 3개월분 영양제 지원 ○시행 : 2020. 7월(여름방학 전) ○방법 : 사업제안·공모 ○사업량 : 36가구 | 1,000 | | 1,000 (100%) |

| 번호 | 사업명 | 사업내용 | 사업비 (천원) | | |
|----|--|--|----------|-----------|-----------------|
| | | | 계 | 동연합 모금 | 자원 발굴 |
| 13 | 저소득 주민의 혹한기 대비를 위한 계절용품 지원사업 『따뜻한 겨울나기』 | ○대상 : 저소득 주민 ○내용 : 전기매트 등 ○시행 : 2020. 1월 ○방법 : 사업제안·공모 ○사업량 : 60가구 | 2,970 | | 2,970 (100%) |

6) 지속발전이 가능한 연수2동 만들기

- 가) 지역 리더로서의 주민자치위원 위상정립 및 역량강화
- 나) 주민욕구에 부합하는 맞춤형 프로그램 개발 운영
- 나) 어려운 이웃과 함께하는 복지프로그램 개발 운영
- 다) 소외계층을 위한 다양한 프로그램 콘텐츠 제공

제6절 연수3동

1. 연혁

1914년 행정구역 통·폐합에 따라 부천군 문학면 『연수리와 청학리』, 1940년 인천부로 편입되면서 『연수정·청학정』, 1947년 행정구역 명칭변경에 따라 『연수동·청학동』으로 재정비 되었다.

1994년 7월 1일 연수동과 청학동으로 분동 되었다가 다시 1995년 3월 1일 연수구 개청과 더불어 연수1동으로부터 분동, 『인천광역시 연수구 연수3동』으로 현재에 이르고 있다.

연수3동 개청 당시에는 관내 주공임대아파트 단지 내 세화종합복지회관 2층을 임대하여 동 청사로 사용하다가 원인재로 283(연수동 533-2번지)에 지하1층, 지상5층의 청사를 신축하여 1996년 8월 24일 준공과 동시에 청사를 이전하였다.

1997년 1월 1일자로 연수1·3동 행정구역 변경조정으로 인하여 기존의 연수1동 영남아파트 외 4개 지역이 연수3동으로 편입되어 지역면적과 인구가 확장되면서 지역주민들에게 한층 더 높은 수준의 행정서비스를 제공하고 개방된 동 행정복지센터의 역할을 하고 있다.

2. 일반현황

| 지역특성 |
|--|
| <ul style="list-style-type: none"> ○ 주민전체의 약 10%가 수급대상자 및 새터민, 장애인 등 저소득층 밀집지역 ○ 적십자병원, 복지관(세화·노인·사할린동포), 연일특수학교, 연수도서관 등 각종 주민 복지시설 밀집지역 ○ 초, 중, 고등학교 및 대학교가 설치된 교육기관 집중지역 ○ 대단위 아파트 단지(9개 단지)로 구성된 주거 밀집지역 |

가. 기본현황

(단위 : 명)

| 면적(km ²) | 세대수 | 인구수 | | | 행정구역 | | 예비군 | 민방위 |
|----------------------|-------|--------|-------|-------|------|-----|-----|-------|
| | | 계 | 남 | 여 | 통 | 반 | | |
| 1.0 | 7,580 | 17,755 | 8,479 | 9,276 | 33 | 165 | 852 | 1,214 |

나. 공무원현황

(단위 : 명)

| 구분 | 계 | 5급 | 6급 | 7급 | 8급 | 9급 | 기능 |
|---------|---------|-------|-------|-------|-------|-------|----|
| 정원 / 현원 | 19 / 19 | 1 / 1 | 3 / 3 | 4 / 5 | 5 / 3 | 6 / 7 | 0 |

다. 자생단체현황

(단위 : 명)

| 주민자치회 | 방위협의회 | 통장자율회 | 자율방범대 | 새마을부녀회 | 동지역사회보장협의체 | 경로당(개소 / 명) |
|-------|-------|-------|-------|--------|------------|-------------|
| 35 | 14 | 33 | 14 | 6 | 15 | 9 / 240 |

라. 사회복지현황

(단위 : 세대 / 명)

| 국민기초생활보장수급대상 | 차상위수급자 | 독거노인 | 한부모가정 | 소년소녀가장 | 장애인 | 노인(65세이상) |
|---------------|-----------|-------|-----------|--------|-------|-----------|
| 1,361 / 1,721 | 173 / 192 | 1,015 | 118 / 258 | 0 | 1,428 | 2,767 |

3. 2019년도 주요업무 추진실적

가. 북카페 활성화

1) 주민자치센터 2층 북카페 운영 : 연중

- 매주 월 ~ 금(09 : 00 ~ 21 : 00), 토(13 : 00 ~ 18 : 00)

2) 운영방법 : 자원활동가 1명

3) 독서와 차, 문화가 있는 만남의 사랑방으로 운영 : 연중

나. 쾌적한 환경을 위한 동 청사 환경 개선 사업

1) 환풍기 설치 및 교체, 전기 승압공사, 보안카메라 증설 공사

2) 1층 기존 민원대 철거 및 신규 설치, 사무용 책상 및 의자 등 구입

3) 주민자치센터 3층 체력단련실 운동기구 교체 및 마루, 가벽 설치

다. 지역사회보장협의체 행복마을 사업 추진

- 1) 복지사각지대 발굴전담반을 구성, 운영하여 주1회 정기방문으로 도움이 필요한 대상자 적극 발굴 및 서비스 연계로 찾아가는 적극행정 정착
- 2) 지역사회보장협의체 활성화를 통한 이웃이 이웃을 살피고 돌보는 나눔 정신을 확산시켜 동 단위 복지안전망 기능 강화 → 신규 사업 (공모사업, 자체사업) 적극 발굴, 추진
- 3) 사업내용

| 연번 | 사업명 | 추진내용 | 실적 |
|----|--------------------------------|---|----------------------|
| 1 | 복지사각지대 발굴 전담반 운영 | 관내 위기가정을 적극 발굴하여 맞춤형서비스를 제공 | 675건 |
| 2 | 십시일반 정모이기 사업 | 지역사회보장협의체 모금봉사단 활동 | 7,683,350원 (현금,현물포함) |
| 3 | 설명절 맞이 사랑의 떡국떡 나누기 사업 | 설명절 맞이 저소득 이웃에게 떡국떡 2kg 전달 | 100세대 지원 |
| 4 | 만성질환환자 건강지킴이사업 | 만성질환이 있는 저소득세대 잡곡지원 및 운동지도 | 총25회 / 30명 |
| 5 | 저소득 가정의 소소한 행복찾기 먹거리 꾸러미 지원 사업 | 외식하기 힘든 저소득 가정을 대상으로 소불고기를 지원 | 100세대 지원 |
| 6 | 저소득층 홈 클린 즐거운 나의 집사업 | 무료 홈클린서비스 LED교체, 청소지원 | 총7회 / 14세대 (매월2세대) |
| 7 | 희망빵 지원사업 | 직접 만든 사랑의 빵 배달 | 총5회 / 125세대 |
| 8 | 가정의 달 맞이 독거어르신 카네이션 달아 Dream사업 | 가정의 달 맞이 저소득 독거어르신에게 카네이션 달아드리기 | 저소득 독거노인 20명 |
| 9 | 저소득층 아동 비타민 지원사업 | 관내 저소득층 아동에게 균형있는 영양섭취를 위한 비타민 지원 | 39세대 지원 |
| 10 | 사랑의 오이지 담그기사업 | 저소득 어르신 세대에 직접 담근 오이지를 밀반찬으로 지원 | 40세대 지원 |
| 11 | 사랑나눔 요구르트 배달사업 | 관내 저소득 가구 중 고독사 위험군에게 요구르트 및 반찬 배달을 통해 주기적인 안부확인 및 안전점검 | 83세대 지원 |
| 12 | 사랑의 송편나누기 사업 | 추석맞이 저소득 독거노인·장애인 세대에 송편 제공 | 100세대 지원 |
| 13 | 사랑의 김장김치 나누기 사업 | 저소득층 겨울나기 김장나누기 | 200세대 지원 |

라. 고객만족 민원 처리로 대(對)주민 행정서비스 제공

| 민원내용 | 총 처리건수 | 총 발급통수 |
|--------------|--------|--------|
| 계 | 41,888 | 46,317 |
| 주민등록 등·초본 발급 | 27,875 | 34,619 |
| 인감증명서 발급 | 10,622 | 10,772 |
| 주민등록증 발급 | 997 | - |
| 어디서나 민원 처리 | 850 | 926 |
| 전입신고 | 1,544 | - |

4. 2020년도 주요업무 추진계획

가. 주민자치센터 운영 활성화를 통한 자치기능 강화

1) 주민자치센터 활성화를 위한 특색 있는 프로그램 운영

- 초등학생 방학 체험학습 추진 : 1회(하계 방학)
- 찾아가는 작은 음악회 추진 : 연중
- 도자기 체험학습 추진 : 16회
- 동아리 활성화를 위한 지원(합창단, 난타, 라인댄스 등)

2) 주민자치위원 등 역량강화사업 추진

- 주민자치 위원 역량강화 워크숍 추진 : 2회
- 강사 및 자원활동가 간담회 : 1회

3) 지역주민과 함께하는 사업 추진

- 북카페 문화사랑방 운영 : 연중
- 출산 축하 프로젝트 "사람이 꽃보다 아름다워" 추진 : 연중
- 연일학교와 연계한 "장애인 일자리 창출사업" 추진
- 자매결연지(홍성군 결성면)와 연계한 농산물 직거래장터 운영

나. 동 청사 환경 개선 사업 추진

- 1) 주민자치센터 2층 회의실 공간부족으로 회의실 확장 및 북카페 공간 개선 공사 추진, 강의용 책상·의자 등 필요 물품 구입
- 2) 주민자치센터 3층 체력단련실 냉난방기 노후로 인한 교체 구입

다. 저소득층 주민을 위한 복지사업 전개

1) 사회취약계층 적극발굴을 위한 복지사각지대 발굴전담반 운영

- 사각지대 발굴전담반 구성 : 담당 공무원, 동 지역사회보장협의체 위원, 우리동네 희망지기 행동상점
- 2인1조로 구성하여 주1회 권역별(아파트별) 방문 실시
- 관내 소외된 이웃을 적극 발굴하여 맞춤형 서비스 제공

2) 「가가호호 흠클린 지원 사업」 추진

- 추진기간 : 2020. 6월 ~ 12월 (월 1회)
- 대 상 : 관내 저소득층 (장애인·노인) 중 주거환경이 열악한 가구
- 인 원 : 21세대 (매월 3가구 지원)
- 내 용
 - 복지대상자 가구에 살균소독·해충 퇴치제 살포함으로써 주거환경 개선을 도모

3) 「고독 zero 안심 건강음료 배달사업」추진

- 추진기간 : 2019. 4월 ~ 11월 (주 3회)
- 대 상 : 관내 저소득 만 55세 이상 64세 이하 1인 가구
- 인 원 : 고독사 위험군 40명
- 내 용
 - 주 3회 가정방문을 통해 건강음료를 배달하고 대상자의 안부 및 안전 확인

4) 「희망빵 지원 사업」추진

- 추진기간 : 2020. 6월 ~ 10월 (월 1회)
- 대 상 : 관내 저소득층 125세대 (매월 25가구 지원)
- 내 용
 - 청소년 학생들이 직접 만든 빵을 저소득 가정에 배달하여 지역사회 내 나눔 실천
 - 가천미추출청소년 봉사단과의 협력으로 민·관 협력사업 적극 추진

제7절 청학동

1. 연혁

본래 인천부 서면의 지역이었으나 1914년에 행정구역의 폐합에 따라 부천군 문학면 청학리였다가 1940년에는 청학정이라 불린 후 다시 1947년에는 동명의 변경에 의하여 정을 동(洞)으로 고쳐 불리다가 1977년에 법정동인 청학동과 연수동이 통합되어 행정동인 연수동으로 불리게 되었다.

1994년 7월 1일 법정동인 청학동이 행정동인 연수동에서 분리되면서 용신모자원(현 푸르미맘앤키즈) 봉제공장 건물을 임시청사로 빌려 사용하다가 1994년 8월 10일 청학동 568-10번지 상에 현재의 청사를 신축하여 이전하였으며, 1995년 3월 1일 연수구가 설치(법률 제4802호)되면서 남구 소속에서 연수구에 편입, 오늘에 이르게 되었다.

2. 일반현황

| 지역특성 | |
|------|-------------------------------|
| ○ | 송도국제도시로 이어지는 미추홀대로 관통지역 |
| ○ | 청량산과 문학산 사이에 위치하여 자연과 조화로운 지역 |
| ○ | 다문화가족과 사회취약계층의 거주가 많은 지역 |

가. 기본현황

(단위 : 명)

| 면적(km ²) | 세대수 | 인구수 | | | 행정구역 | | 예비군 | 민방위 |
|----------------------|--------|--------|--------|--------|------|-----|-------|-------|
| | | 계 | 남 | 여 | 통 | 반 | | |
| 2.39 | 12,133 | 25,627 | 13,230 | 12,397 | 47 | 259 | 1,413 | 1,662 |

나. 공무원현황

(단위 : 명)

| 구분 | 계 | 5급 | 6급 | 7급 | 8급 | 9급 | 기능 |
|---------|---------|-------|-------|-------|-------|-------|-------|
| 정원 / 현원 | 20 / 18 | 1 / 1 | 3 / 3 | 6 / 3 | 6 / 2 | 4 / 8 | 0 / 1 |

다. 자생단체현황

(단위 : 명)

| 주민자치위원회 | 방위협의회 | 통장자율회 | 새마을협의회 | 새마을부녀회 | 동지역사회보장협의체 | 경로당(개소 / 명) |
|---------|-------|-------|--------|--------|------------|-------------|
| 43 | 13 | 47 | 23 | 17 | 20 | 16 / 374 |

라. 사회복지현황

(단위 : 세대 / 명)

| 국민기초생활보장수급대상 | 차상위수급자 | 독거노인 | 한부모가정 | 소년소녀가장 | 장애인 | 노인(65세이상) |
|---------------|-----------|-------|-----------|--------|-------|---------------|
| 1,246 / 1,829 | 570 / 972 | 1,287 | 212 / 515 | 0 | 1,442 | 2,742 / 4,186 |

3. 2019년도 주요업무 추진실적

가. 주민참여를 통한 자치기능 강화

| 연번 | 사업명 | 운영일시 | 참여인원 | 활동내용 |
|----|----------------------------|------------------------------------|------|--|
| 1 | 심폐소생술교육 | 2019.1.11. 10:00 ~ 12:00 | 40명 | - 관내 중·고등 청소년들의 응급대처능력향상 교육 |
| 2 | 주민자치위원회 식목 행사 | 2019.1.11. 10:00 ~ 12:00 | 6명 | - 식목행사 및 환경정화 |
| 3 | 발달장애인과 함께하는 "즐거운 제과 제빵 교실" | 2019.1.11. 10:00 ~ 12:00 | 10명 | - 발달장애인과 일반인이 함께 하며 장애인에 대한 인식 개선을 위한 수업 |
| 4 | 새봄맞이 환경정화 | 2019.3.7. 14:00 ~ 16:00 | 6명 | - 봄맞이 관내 청소 |
| 5 | 발달장애인과 함께하는 제과제빵교실 | 2019.3.8. ~ 4.26. 10:00 ~ 12:00 | 10명 | - 장애인 관련 의식개선 - 장애인에 대한 이해 |
| 6 | "심폐소생술"교육 | 2019.3.29. 10:00 ~ 12:00 | 40명 | - 관내 주부 등 성인들의 생명존중 의식 고취 및 위기대응능력 향상 |
| 7 | "파랑새 이미용 봉사단 2기" 양성과정 | 2019.7.2. ~ 7.5. 10:00 ~ 12:00 | 12명 | - 배운 지식과 경험을 바탕으로 사회에 봉사 할 수 있는 전문가 양성 |
| 8 | 행복학습 파랑새 이미용 봉사 2기 | 2019.7.2. ~ 9.27. 10:00 ~ 12:00 | 12명 | - 컷트 / 펌 교육 - 교육 후 주간보호센터 등 봉사활동 |

| | | | | |
|----|------------------------|----------------------------------|------|--|
| 9 | "심폐소생술"교육 | 2019.8.2. 10:00 ~ 12:00 | 40명 | - 관내 중·고등학생, 주부 등 청소년과 성인들의 생명존중 의식 고취 및 위기대응능력 향상 |
| 10 | 청소년 제과제빵교실 | 2019.8.5. ~ 8.9 10:00 ~ 12:00 | 11명 | - 청소년들의 여가선용, 진로탐험 |
| 11 | 청학동 하계 삼계탕 나눔 행사 | 2019.8.23. 09:00 ~ 15:00 | 300명 | - 지역주민들에게 경로의식 고취 - 지역을 함께 만들어 가는 분위기 조성 |
| 12 | 센터프로그램 발표대회 및 주민화합노래자랑 | 2019.9.24. 14:00 ~ 18:00 | 300명 | - 센터프로그램 발표회 및 주민 화합노래자랑 |
| 13 | "고구마캐기 농촌체험학습진행" | 2019.9.26. 09:00 ~ 17:00 | 39명 | - 주민과 함께하는 농촌체험학습 |

나. 주민공동체 형성을 위한 프로그램 운영

| 연번 | 프로그램명 | 운영기간 | 수강인원 |
|----|--------------|----------------|------|
| 1 | 주산암산연산교실 | 2019.1.1. ~ 현재 | 58 |
| 2 | 창의미술(피카소·모네) | 2019.1.1. ~ 현재 | 199 |
| 3 | 미술치료(들샘A·B) | 2019.1.1. ~ 현재 | 59 |
| 4 | 컬러클레이 | 2019.1.1. ~ 현재 | 66 |
| 5 | 유아발레교실 | 2019.1.1. ~ 현재 | 174 |
| 6 | 다이어트방송댄스 | 2019.1.1. ~ 현재 | 147 |
| 7 | 노래교실 | 2019.1.1. ~ 현재 | 279 |
| 8 | 서예(A·B) | 2019.1.1. ~ 현재 | 261 |
| 9 | 소품&홈패션 | 2019.1.1. ~ 현재 | 150 |
| 10 | 예쁜웃만들기 | 2019.1.1. ~ 현재 | 180 |
| 11 | 토탈소잉 | 2019.1.1. ~ 현재 | 183 |
| 12 | 라인댄스 | 2019.1.1. ~ 현재 | 255 |
| 13 | 한국무용(초·중급) | 2019.1.1. ~ 현재 | 354 |
| 14 | 건강요가(오전·오후) | 2019.1.1. ~ 현재 | 969 |
| 15 | 사교댄스 | 2019.1.1. ~ 현재 | 330 |
| 16 | 기초영어 | 2019.1.1. ~ 현재 | 195 |
| 17 | 쑈바댄스 | 2019.1.1. ~ 현재 | 360 |
| 18 | 힐링기타 교실 | 2019.1.1. ~ 현재 | 132 |
| 19 | 컷트&펌 교실 | 2019.1.1. ~ 현재 | 9 |
| 20 | 근력트레이닝 | 2019.1.1. ~ 현재 | 255 |

| 연번 | 프로그램명 | 운영기간 | 수강인원 |
|----|----------------------------|-----------------|------|
| 21 | 당구교실 | 2019.1.1. ~ 현재 | 117 |
| 22 | 피아노교실 | 2019.10.1. ~ 현재 | 12 |
| 23 | 발달장애인과 함께하는 즐거운 제과제빵교실 | 2019.3월 ~ 4월 | 10 |
| 24 | 행복학습센터 파랑새 이·미용봉사단 2기 양성과정 | 2019.7월 ~ 9월 | 12 |
| 25 | 스포츠댄스동아리 | 2019.1.1. ~ 현재 | 890 |
| 26 | 찾아가는 이·미용봉사단 2기 | 2019.1.1. ~ 현재 | 6 |
| 27 | 4분의기적“심폐소생술교육” | 2019.1월 | 40 |
| 28 | 4분의기적“심폐소생술교육” | 2019.8월 | 40 |
| 29 | 4분의기적“심폐소생술교육” | 2019.3월 | 40 |
| 30 | 1day문화특강 강정 만들기 | 2019.3월 | 20 |
| 31 | 1day문화특강 봄맞이수납정리 | 2019.9월 | 20 |
| 32 | 1day문화특강 디퓨저만들기 | 2019.5월 | 20 |
| 33 | 고구마캐기 농촌체험 | 2019.9월 | 39 |
| 34 | 매월 이·미용봉사 | 2019.1.1. ~ 현재 | 387 |
| 35 | 센터프로그램자랑대회&주민화합노래자랑 | 2019.9월 | 400 |
| 36 | 마음더하기 출산축하선물 | 2019.1.1. ~ 현재 | 86 |
| 37 | 1day단기문화특강 정리수납 | 2019.9월 | 20 |
| 38 | 센터프로그램자랑대회&주민화합노래자랑 | 2019.9월 | 300 |
| 39 | 1day단기문화특강 청소년 토요일타교실 | 2019.1월 ~ 2월 | 20 |

다. 동(洞) 지역사회보장협의체 운영

1) 운영기간 : 2019. 1월 ~ 12월

2) 운영실적

(단위 : 건)

| 회의개최 | 홍보실적 | 역량교육 | 복지사각 지대발굴 | 복지자원 발굴 | 복지자원 연계 |
|------|------|------|--------------|------------|------------|
| 15 | 23 | 3 | 153 | 22 | 2,155 |

3) 동(洞) 모금실적

(단위 : 천원)

| 합계 | 일시 기부금 | 정기 기부금 | 현물기탁 |
|--------|--------|--------|-------|
| 19,621 | 7,048 | 5,682 | 6,891 |

라. 따뜻한 청학동 만들기 사업

1) 추진목적 : 복지자원 체계 구축을 통해 지역에 필요한 맞춤형 복지사업을 추진함으로써 함께 더불어 살아가는 복지공동체 구현 및 나눔 문화 활성화에 기여

2) 사업기간 : 2019. 1월 ~ 12월

3) 사업대상 : 수급자 및 저소득 취약계층(중위소득 80%이내)

4) 추진실적 : 17개 사업(비예산사업 포함)

- 예산사업(7개) : 총 421세대 지원(지팡이, 난방비 등 사업비 23,623천원)

- 비예산사업(10개) : 총 2,956건 지원(홈클리닝서비스, 서비스연계 등)

4. 2020년도 주요업무 추진계획

가. 틈새소외계층을 위한 “파랑새 이·미용봉사단 심화반” 운영

1) 추진목적 : 지속적인 봉사활동 중 비교적 미숙한 이·미용 기술을 심화된 과정으로 배워 효율적인 봉사활동을 하고자 함

2) 사업기간 : 2020. 9월 ~ 11월

3) 사업대상 : 이·미용봉사자 또는 심화수업이 필요한 주민 8명

4) 사업내용 : 매주 2시간씩 2회 전문강사를 통한 심화수업을 진행하고 교육 수료 후 관내 소외지역을 방문하여 이·미용봉사 진행

5) 사업비 : 3,340천원

나. 동(洞) 지역사회보장협의체 운영

1) 운영목적 : 동(洞) 지역사회보장협의체 마을단위 복지공동체 기반조성을 위한 역량강화 및 찾아가는 복지서비스 지원을 위한 촘촘한 지역복지 네트워크 구축을 통해 인적안전망 기능강화

2) 운영기간 : 2020. 1월 ~ 12월

3) 운영내용 : 월 1회 이상 회의개최 및 동(洞) 운영사업 심의·의결

다. 따뜻한 청학동 만들기 사업

1) 추진목적 : 복지자원 체계 구축을 통해 지역에 필요한 맞춤형 복지사업을 추진함으로써 함께 더불어 살아가는 복지공동체 구현 및 나눔 문화 활성화에 기여

- 2) 사업기간 : 2020. 1월 ~ 12월
- 3) 사업대상 : 수급자 및 저소득 취약계층(중위소득 80%이내)
- 4) 사업예산 : 12,750천원
- 5) 사업현황 : 13개 사업(비예산사업 포함)

| 구분 | 내용 |
|----------------|--|
| 청학동 천사되기 캠페인 | <ul style="list-style-type: none"> ○ 내용 : 기부자 1명(천사)이 늘어날 때마다 1개의 음표가 만들어져 1,004개의 음표로 천사들의 곡 완성 ○ 현황 : 정기기부 107명(약 50만원 / 월) |
| 청학동 복지사각지대 발굴단 | <ul style="list-style-type: none"> ○ 내용 : 사각지대에 놓인 위기가정 발굴 지원을 위한 정기적 캠페인 운영 및 맞춤형 서비스 제공 ○ 참여 : 사회복지담당자, 동 지역사회보장협의체 위원, 복지통장 등 |
| 지역 맞춤형 사업 추진 | <ul style="list-style-type: none"> ○ 내용 : 핸드카트 지원, 밀반찬 지원, 흑서기·흑한기 대비 용품 지원, 반려식물 지원, 홈케어서비스, 한부모가정 문화·외식지원 등 ○ 예산 : 총 12,750천원 |

제8절 동춘1동

1. 연혁

동춘동은 원래 인천부 만우금면 소속의 자앞마을과 동막마을이었다. 1903년 8월 리명을 확정할 때 척전리, 동막리가 되고 1906년 5월 만우금면을 서면으로 개칭할 때 척전리는 서면삼리로, 동막리는 서면사리로 각각 개칭하였다.

1914년 4월 1일 부천군이 신설되고 면을 통합할 때 구읍면과 서면을 통합해서 문학면을 만드니 이 면 관할이 되고 아울러 두 개 리를 통합해 동춘리가 된 것이다.

1914년 4월 1일 동춘리가 인천부에 편입되니 시 직할 또는 문학출장소 관할이었다. 이때 동춘리를 동춘정으로 개칭했다가 해방 후인 1946. 1. 1일자로 동춘동으로 개칭되어 오늘에 이르렀다.

1968년 1월 1일 인천시가 區制를 시행하니 이때 동춘동은 남구에 소속되었다가 1995년 3월 1일 연수구 신설과 동시에 연수구 소속이 되었다.

※ 척전 또는 자앞은 同音으로 자는 네모진 곳을 뜻하고 前은 앞을 뜻하며 동막은 옛날 이 마을 동쪽에 군대의 막사가 있었기 때문이다. 동춘(東春)이란 東은 동막을 뜻하고 春은 봄의 꽃을 뜻한다고 한다. 이는 이곳의 명문거족인 연일 정씨(延日鄭氏)문중에서 60명의 벼슬아치가 나와 참신한 봄의 꽃을 비유해 지은 것이라 전한다.

2. 일반현황

| 지역특성 | |
|---|--|
| <ul style="list-style-type: none"> ○ 자연산림, 녹지 공간, 대단위 아파트가 조화된 전원도시 ○ 송도국제도시 조성과 연계하여 향후 송도국제도시의 관문역할을 할 도시개발사업이 진행 중인 지역 | |

가. 기본현황

(단위 : 명)

| 면적(km ²) | 세대수 | 인구수 | | | 행정구역 | | 예비군 | 민방위 |
|----------------------|-------|--------|--------|--------|------|-----|-------|-------|
| | | 계 | 남 | 여 | 통 | 반 | | |
| 3.3 | 9,120 | 26,008 | 12,820 | 13,188 | 38 | 179 | 1,310 | 1,783 |

나. 공무원현황

(단위 : 명)

| 구분 | 계 | 5급 | 6급 | 7급 | 8급 | 9급 | 기능 |
|---------|---------|-------|-------|-------|-------|-------|----|
| 정원 / 현원 | 12 / 12 | 1 / 1 | 2 / 2 | 3 / 4 | 5 / 1 | 1 / 4 | 0 |

다. 자생단체현황

(단위 : 명)

| 주민 자치회 | 방 위 협의회 | 통 장 자율회 | 새마을 협의회 | 새마을 부녀회 | 동지역사회 보장협의체 | 경로당 (개소 / 명) |
|--------|---------|---------|---------|---------|-------------|--------------|
| 37 | 17 | 38 | 0 | 19 | 24 | 11 / 290 |

라. 사회복지현황

(단위 : 세대 / 명)

| 국민기초생활 보장수급대상 | 차상위 수급자 | 독거노인 | 한부모가정 | 소년소녀 가 장 | 장애인 | 노인 (65세이상) |
|---------------|-----------|------|----------|----------|-----|------------|
| 128 / 175 | 160 / 254 | 364 | 44 / 113 | 0 | 828 | 2,288 |

3. 2019년도 주요업무 추진실적

가. 주민자치센터 운영 활성화

1) 시설별 이용 현황

(단위 : 명)

| 구분 | 총 계 | 2층강의실 | 다목적실 | 인터넷방 | 도서대여 | 회의실 | 기 타 |
|-------|--------|-------|--------|------|-------|-------|-----|
| 계 | 39,204 | 6,120 | 27,904 | 282 | 3,083 | 1,815 | 0 |
| 초·중고생 | 4,787 | 2,776 | 1,005 | 2237 | 636 | 333 | 0 |
| 대학생 | 1 | 0 | 0 | 1 | 0 | 0 | 0 |
| 주 부 | 23,547 | 2,560 | 18,334 | 61 | 2,136 | 456 | 0 |
| 노 인 | 5,509 | 713 | 4,152 | 0 | 18 | 626 | 0 |
| 직장인 | 5,079 | 30 | 4,398 | 28 | 251 | 372 | 0 |
| 기 타 | 281 | 41 | 15 | 156 | 42 | 28 | 0 |

※ 전년 대비 이용자 9% 증가

2) 프로그램 운영 현황

(단위 : 명)

| 계 | 생활영어 초급 | 생활영어 중급 | 요가 1팀 | 요가 2팀 | 직장인 요가 | 줌바 댄스 | 줌바 다이어트 | 직장인 줘바 | 방송 짜즈 | 서예 초급 |
|--------|-----------|---------|---------|-------|--------|----------|---------|---------|--------|--------|
| 34,024 | 522 | 481 | 2,552 | 1,896 | 2,164 | 2,793 | 2,697 | 2,382 | 3,119 | 669 |
| 서예 중급 | 노래 교실 | 한국 무용 | 기타 교실 | 사교 중급 | 사교 고급 | 민요 장구 | 수채화 | 캘리 그라피 | 웰빙 웰리스 | 창의 과학 |
| 538 | 1,023 | 589 | 573 | 2,136 | 1,436 | 421 | 287 | 534 | 1,139 | 573 |
| 역사 교실 | 신나는 체육 | 신나는 그림책 | 말랑 두뇌보드 | 토탈 공예 | 마술 교실 | 아산 원예 | 라인 댄스 | 힐링 원예 | 독서 산책 | 마음그림 A |
| 475 | 627 | 443 | 156 | 617 | 68 | 94 | 1,162 | 66 | 47 | 67 |
| 마음그림 B | 이야기와 춤의만남 | 검도 교실 | 청량산 숲교실 | 동화 구연 | 아산 원데이 | 65+ 원예교실 | 짜즈 중급 | 뚝딱 코딩블럭 | | |
| 49 | 358 | 558 | 17 | 57 | 33 | 178 | 243 | 185 | | |

※ 전년 대비 이용자 8.8% 증가

나. 신속·정확·공정한 민원처리로 쾌적한 청사환경 조성

- 민원처리 및 전화응대 관련 친절교육 실시 : 매월 1회
- 민원처리 건수

| 민원 사무명 | 주민등록 등·초본 | 가족관계 증명서 | 인감 증명서 | 전 입 | 재산세 증명서 | 팩스민원 | 호적신고 |
|--------|-----------|----------|--------|-------|---------|-------|------|
| 건(통)수 | 31,451 | 6,052 | 15,387 | 5,102 | 2,009 | 1,766 | 221 |

- 민원인 전용 주차장 운영 : 연중

다. 깨끗한 동춘1동 만들기

- 뒷골목 등 무단투기 취약지역 집중 관리
 - 공원지킴이 및 환경지킴이를 통한 상시관리
 - 관내 취약지역 환경순찰 활동 실시 : 1일 1회 이상
- 민-관 합동 관내 환경정비 : 월 1회
- 봉재산 등산로 환경정화 활동 추진 : 2019. 4월

라. 지역사회와 함께하는 주민자치센터 운영

1) 주민자치센터 활성화를 위한 특색있는 프로그램 운영

- 발달장애인과 함께하는 『사랑가득 행복나눔』 원예교실 운영
- 관내 유치원 원아들을 대상으로 하는 동화구연 프로그램 운영
- 생태체험 청량산 숲 교실 운영

2) 지역주민의 문화향유 기회 제공을 위한 동 축제 개최

- 동춘1동 총회 및 아름다운 마을음악회 : 2019. 9월

3) 주민자치센터 프로그램 및 주민자치위원회 사업홍보 소식지 발간

4) 주민자치위원 역량강화 워크숍 및 교육 실시

마. 이웃과 더불어 사는 「따뜻한 나눔문화」 조성

- 지역연계 복지사업(특화사업) 개발 및 운영 : 22개 사업 추진
 - 이웃사랑 반찬나눔 & 모니터링사업 : 15회 / 매월 22세대
 - 밝은마음 이용인과 「1대1 친구맺기」를 통한 사랑나눔기 사업
 - 식목일 맞이 나무심기 행사 참여 : 4월
 - 봄 맞이 힐링나들이 : 6월
 - 명절(설, 추석)맞이 선물전달 및 추억만들기 행사 : 연 2회
 - 인천장애인복지관 「발달장애인 관계맺기」 지원사업 : 1회 / 12명
 - 동심원 장애영유아를 위한 “사랑나눔, 행복더하기” 사업 : 1회 / 490천원
 - 모여래! 청소년 사랑봉사 : 동·하계 방학 중 / 관내 경로당 6개소 / 8회
 - 경로당 치매예방 교육 : 관내 경로당 5개소 / 12회
 - 독거노인 “사랑의 카네이션 달아드리기” : 1회 / 5월 / 10세대 / 173천원
 - 동춘초등학교와 함께하는 “사랑나눔 희망더하기” : 2회 / 22세대
 - 십시일반 사랑모으기 캠페인(행복한마을 그리기 연합모금) : 연중
 - 지역사회보장협의체 홍보부스 운영 : 1회 / 9월
 - 독거가구 안부전화 “해피콜” : 연중 / 월 22세대
 - 설맞이 떡국떡 나눔 사업 : 1회(1월) / 100세대
 - 추석맞이 “사랑의 명절 선물꾸러미” 사업 : 1회 / 9월 / 20세대 / 1,000천원
 - 저소득 취약계층 청소년 “사랑의 장학금” 사업 : 1회 / 12월 / 5명 / 1,000천원

- 우리마을 복지정보 알리미 교육 : 20회 / 504명
- 사랑의 위문품 기쁨배달부 운영 : 연중 / 455건
- 우리아파트 복지지킴이 협약(복지사각지대 발굴) : 1회 / 11개소
- 시원한 여름나기 여름용품 지원 사업 : 1회 / 8월 / 37세대 / 1,680천원
- 따뜻한 겨울나기 난방용품 지원 사업 : 1회 / 12월 / 20세대 / 1,300천원
- 지역사회 취약계층 노인 영양제(유산균) 지원 사업 : 1회 / 77명 / 2,400천원
- 저소득 취약계층 가구 가스 타이머록 설치 사업 : 1회 / 25세대 / 1,650천원
- 기타사업
 - 지역사회 복지증진을 위한 의결 사업 : 1회 / 1세대 / 270천원
 - 지역사회 유관기관·단체와의 민·관협력 사업 : 김장나눔, 삼계탕 행사 등
 - 지역사회 복지안전망 및 협의체 역량강화 교육 참여 : 자살예방교육 등
- 복지사각지대 발굴 : 110건
- 복지자원 발굴 및 연계 : 26건 / 605건
- ‘행복한 마을 그리기’ 연합모금 현황 : 869건 / 16,724천원

4. 2020년도 주요업무 추진계획

가. 주민자치회의 성공적 전환과 운영의 내실화

1) 주민자치회의 전면 전환에 따른 안정적·성공적 정착

- 가) 주민자치위원 자치능력 강화 맞춤형 교육 및 자치의식 함양 워크숍 개최(상반기, 하반기)
- 나) 주민참여예산 및 마을 숙원사업 발굴을 위한 주민총회 실시(10월)
- 다) 전국 주민자치 박람회 참가 및 견학(11월)
- 라) 주민자치회 위원 신규모집(연중)

2) 주민자치센터 운영의 내실화

- 가) 다양한 프로그램 운영을 통한 주민자치센터 활성화 도모
 - 신규 강좌 개설(산모·신생아 건강관리사(산후도우미) 제공인력 교육 등)
 - 아동 대상 방과 후 특강 프로그램 운영
 - 프로그램 이용 만족도 설문조사 실시(연 1회) 등
- 나) 주민자치센터 역량 강화
 - 주민자치센터 자원활동가·강사·수강생 간담회 개최

제9절 동춘2동

1. 연혁

동춘동은 원래 인천부의 먼우금면에 속하였다가 1914년 부천군 문학면 동춘리로 되었고 1940년 다시 인천부로 편입되어 동춘정으로 되었으며 1947년 왜식 동명의 변경에 의하여 정을 동으로 고쳐 동춘동이 되었다.

1995년 1월 1일자로 광역시로 명칭이 개정되고 3월 1일자로 연수구 출범과 함께 동춘동이 동춘1, 2동으로 분동되었으며, 아파트 신축 붐으로 동춘2동의 인구가 48,000명에 이르러 1996년 지방자치법 제4조 4항에 의거 동춘2동을 청량동으로 분리·설치하게 되었다.

인천경제자유구역 송도지구 개발과 더불어 송도국제도시의 행정구역이 동춘2동으로 편입됨에 따라 2005년도부터 시작된 송도국제도시 아파트 입주와 함께 인구 4만2천명의 대규모 18개 아파트 단지로 규모가 커졌다.

송도국제도시의 행정수요증대로 신속한 행정서비스 제공을 위해 2007년 1월 1일자로 동춘2동에서 송도동을 분리하고 인구 2만1천명의 7개 아파트 단지로 구성된 현재의 동춘2동이 되었다.

2. 일반현황

지역특성

- 남동공단을 배후로 송도국제도시와 연결된 아파트 밀집 주거지역
- 송기천 및 송도국제도시의 수변 공원과 해안을 끼고 있는 친환경 지역
- 초·중·고교 및 인천평생학습관 등의 교육시설, 상업지역이 혼합된 살기 편리한 지역

가. 기본현황

(단위 : 명)

| 면적 (km ²) | 세대수 | 인 구 수 | | | 행정구역 | | 예비군 | 민방위 |
|-----------------------|-------|--------|-------|-------|------|-----|-----|-------|
| | | 계 | 남 | 여 | 통 | 반 | | |
| 1.72 | 6,886 | 19,261 | 9,448 | 9,813 | 30 | 131 | 913 | 1,208 |

- 다) 지역주민의 문화향유 기회 제공을 위한 동 축제 개최(10월)
 - 동춘1동 아름다운 마을음악회 및 센터 프로그램 발표회, 체험부스 등
- 라) 북카페 운영
 - 운영시간 : 연중(월 ~ 금 09:00 ~ 20:30 / 토 09:00 ~ 13:00)
 - 운영내용 : 도서대출, 도서열람
 - 상반기 신규 도서 구매(추천도서 등), 북카페 도서기증 운동 추진

나. 동 지역사회보장협의체 운영의 내실화

- 동 보장협의체 정기회의 개최 : 연 12회(코로나19 관련 일정 변동 가능)
- 동 보장협의체 기능 충실화 : 복지사각지대 발굴 및 지원 등
- 동 보장협의체 워크숍 참여 : 연 1회(區 주관)
- 마을복지계획 수립 지원 : 컨설팅 등 주민력 강화 활성화 활동
- 저소득 주민을 위한 지역연계 특화사업(복지사업) 추진
 - 동 특화사업 지속 추진 : 연중 / 12개 사업(15,900천원) / 7개 사업(비예산)
 - 동 특화사업 추진을 위한 각종 공모사업 신청
- 동 복지재원 마련을 위한 지정기탁 등 연합모금 지속 추진 : 연중
- 복지사각지대 및 동 보장협의체 홍보부스 운영 : 2020. 10월
- 동 보장협의체 신규 위원 모집 : 연중
- “따뜻한 나눔, 행복한 동행(同行)”, 복지공동체 기반 조성 : 연중

다. 깨끗한 도시환경 조성

- 우리동네 청소의 날 운영 : 월 1회
- 관내 취약지역을 중심으로 한 순찰 활동 강화 : 일 2회
- 봉재산 및 청량산 등산로 환경정화 활동 추진 : 반기별 1회

라. 민원행정 서비스 제고

- 주민건의사항 등 민원행정의 신속·정확·공정한 처리
- 승강기 설치 등 청사 환경 개선 및 편의시설 제공으로 만족도 향상
- 민원담당자 업무 연찬 월 1회 이상 실시
- 직원친절 및 청렴 교육 월 1회 이상 실시

나. 공무원 현황

(단위 : 명)

| 구분 | 계 | 5급 | 6급 | 7급 | 8급 | 9급 | 기능 |
|---------|---------|-------|-------|-------|-------|-------|----|
| 정원 / 현원 | 12 / 12 | 1 / 1 | 2 / 2 | 2 / 3 | 5 / 1 | 2 / 5 | 0 |

다. 자생단체현황

(단위 : 명)

| 주민 자치회 | 방위 협의회 | 통장 자율회 | 자율 방법대 | 새마을 부녀회 | 동지역사회 보장협의회 | 경로당 (개소 / 명) |
|-----------|-----------|-----------|-----------|------------|----------------|-----------------|
| 35 | 18 | 30 | 20 | 6 | 17 | 7 / 234 |

라. 사회복지현황

(세대 / 명)

| 국민기초생활 보장수급대상 | 독거노인 | 한부모가정 | 소년소녀 가장 | 장애인 | 노인 (65세이상) |
|------------------|------|----------|------------|-----|---------------|
| 152 / 250 | 326 | 43 / 109 | 0 | 652 | 1157 / 2005 |

3. 2019년도 주요업무 추진실적

가. 주민자치센터 운영 내실화

- 1) 프로그램의 지속적인 개발 및 역량 있는 주민자치위원 위촉 :** 프로그램 이용 주민만족도 설문조사를 반기별로 실시하여 주민의 요구에 부합하는 프로그램 신설 등 추진 (* 참여저조 프로그램 폐강)
- 2) 어린이 현장체험 실시 :** 우주과학 체험교실(송암스페이스센터 견학)
- 3) 주민자치 봉사활동 실시**
 - 가) 승기천 살리기 : EM황토볼 만들기, 투척 및 환경정화 활동
 - 나) 농어촌 일손돕기 : 충남 태안 고구마캐기 봉사활동
 - 다) 노인정 환경미화 : 관내 7개 아파트 노인정 환경미화 봉사활동
- 4) 주민과 함께하는 현장체험 실시**
 - 가) 행복한 가족 추억만들기 : 해넘이 공원 왕복 걷기 등(연 2회)
 - 나) 독거노인과 함께하는 효 나들이 : 충북 청주 툼립축제 관람
- 5) 무료 이·미용 봉사 실시 : 매월 1회 / 총 12회**

나. 주민편의시설 정비

1) 주민자치센터 공기청정기 설치 (2019. 1월)

- 사업비 : 1,952천원
- 내 용 : 프로그램실 및 북카페 등 공기청정기 설치

2) 화단벤치 정비공사 (2019. 4월)

- 사업비 : 2,211천원
- 내 용 : 행정복지센터 입구 화단벤치 정비

3) 주민자치센터 수도 시설 공사 (2019. 7월)

- 사업비 : 2,427천원
- 내 용 : 4층 주민자치센터 수도시설 설비

다. 찾아가는 복지행정 구현

1) 동 특화사업 전개로 지역복지 강화 및 맞춤형 지원

- 가) 명절 지원사업(설·추석 위문품 지원) : 40세대
- 나) 생활 지원사업(안마기지원사업, 소규모주거수선사업 등) : 158세대
- 다) 정서적 지원사업(미취학아동도서지원사업, 사랑의안부전화사업 등) : 63세대

2) 저소득층을 위한 맞춤형 복지행정 구현

- 가) 대상자 욕구에 따른 맞춤형 지원
 - 기초생활보장 수급자 및 저소득층 복지대상자 상담 : 수시
 - 상담 및 욕구조사를 통한 적절한 개별지원 : 수시
- 나) 복지대상자 발굴 확대
 - 인적자원망 활용한 복지사각지대 발굴 : 216건
 - 단수, 단전, 관리비 체납 등 고위험 위기가구 상담 : 수시

3) 다양한 복지 서비스 신청 상담 및 지원

- 가) 저출산대비 출산장려지원 및 아동복지서비스 제공
 - 출산원스톱서비스 신청 : 125세대
 - 영유아보육료 및 아동수당 신청 : 920건
 - 아동돌봄서비스 신청 및 아동행복지원발굴대상 상담 : 38건

- 나) 장애인 생활안정과 및 경제적 지원을 위한 서비스 제공 : 335건
- 다) 노인의 경제지원을 위한 기초연금 신청 : 165건
- 라) 저소득 한부모 가정 지원 및 결식아동급식지원 : 29건
- 마) 국가유공자 명예수당 신청 및 지원 : 매월 115건
- 바) 저소득 및 취약계층의 복지증진을 위한 바우처 신청 : 149건

라. 쾌적한 도시환경 조성

- 1) 매일 1회 이상 무단투기 지역 집중 관리
 - 환경미화원을 통한 상시 관리 및 직접 순찰 실시
- 2) 매일 1회 이상 우리 동네 청소의 날 행사 개최
 - 내 집 앞 내가 쓸기 등 주민 자율 참여 유도

4. 2020년도 주요업무 추진계획

가. 주민자치회 운영 정착

- 1) 주민자치회 위원 역량 강화
 - 가) 주민자치회 위원 대상 지속적인 교육 및 워크숍 등을 통한 역량 개발
 - 나) 우수 주민자치회에 대한 벤치마킹을 통한 사례 발굴
 - 다) 예비 주민자치회 위원 확보를 위한 주민대상 주민자치 교육 및 홍보
- 2) 주민자치센터 운영의 내실화
 - 가) 주민 설문 등을 실시하여 주민의 욕구를 충족할 수 있는 프로그램 발굴
 - 나) 생활체육 위주의 프로그램에서 보다 다양한 주제의 수강 프로그램 신설
- 3) 자치계획 수립 및 주민총회 실시
 - 가) 다양한 계층의 의견 수렴을 통하여 살기 좋은 마을을 만들기 위한 자치계획 수립
 - 나) 주민참여예산을 통하여 실제 생활에 밀접한 예산 편성 기반 마련
 - 다) 주민총회 개최를 통해 주민의 의견을 반영한 자치계획 및 주민참여예산 확정

나. 주민편의시설 정비

- 1) 주민자치센터 안내데스크 냉난방기 구입(2020. 3월)
 - 사업비 : 2,220천원
 - 내 용 : 주민자치센터 2층 안내데스크 냉난방기 구입
- 2) 주민자치센터 도서 반납대 칸막이 구입(2020. 4월)
 - 사업비 : 297천원
 - 내 용 : 북카페 도서 반납대 칸막이 구입

다. 찾아가는 복지행정 구현

- 1) 동 특화사업 전개로 지역복지 강화 및 맞춤형 지원
 - 가) 3GO(찾고!알리고!돌보고!)사업 운영
 - 나) 나눔자원은행 설치운영
 - 다) 고독사예방을 위한 건강음료 지원사업 등
- 2) 저소득층을 위한 맞춤형 복지행정 구현
 - 가) 대상자 욕구에 따른 맞춤형 지원
 - 기초생활보장 수급자 및 저소득층 복지대상자 상담 실시
 - 상담 및 욕구조사를 통한 적절한 개별지원 실시
 - 나) 복지대상자 발굴 확대
 - 인적자원망 활용한 복지사각지대 적극 발굴
 - 단수, 단전, 관리비 체납 등 고위험 위기가구에 대한 지속적인 상담연계
- 3) 다양한 복지 서비스 신청 상담 및 지원 확대
 - 가) 저출산대비 출산장려 및 아동복지서비스 제공 확대
 - 나) 장애인 생활안정과 및 경제적 지원을 위한 서비스 제공
 - 다) 노인의 경제지원을 위한 기초연금 및 노인맞춤돌봄서비스 신청
 - 라) 저소득 한부모 가정 지원 및 결식아동급식지원
 - 마) 국가유공자 명예수당 신청 및 각종 서비스 지원
 - 바) 저소득 및 취약계층의 복지증진을 위한 바우처 신청 지원
 - 사) 지역 내 복지증진을 위한 후원 및 자원봉사, 서비스 연계 등 나눔 문화 확대

라. 쾌적한 도시환경 조성

1) 매일 1회 이상 무단투기 지역 집중 관리

- 환경미화원을 통한 상시 관리 및 직접 순찰 실시

2) 매월 1회 이상 우리 동네 청소의 날 행사 개최

- 내 집 앞 내가 쓸기 등 주민 자율 참여 유도

3) 코로나-19 예방·관리를 위한 선제적 방역 조치

- 소상공인 대상 방역기 대여 및 직접 방역 실시

제10절 동춘3동

1. 연혁

동춘3동은 옛날의 먼우금면 소속의 자앞부락과 동막부락으로 1903년 8월 동리명을 확정할때 척전리(尺前里), 동막리(東幕里)였다가 1906년 5월 먼우금면을 서면(西面)으로 고치고 척전리는 서면3리(西面3里)로 동막리는 서면4리(西面4里)로 개칭하였다가 1914년 3월 1일 부천군이 생기고 동년 4월 1일 문학면이 생긴후 1914년 11월 20일에 3리, 4리를 통합해서 동춘리(東春里)로 개칭하였다.

1994년 12월 16일 법률 제4802호에 의거 남구에서 분구되어 1995년 3월 1일 연수구로 편입되면서 동춘1, 2동으로 분동되었으며 1996년 1월 1일 「지방자치법」 제4조 제4항에 따라 동춘2동에서 분동되었다.

2003년 12월 18일 연수구 조례 419호에 의거 청량동에서 동춘3동으로 개칭되었다.

2. 일반현황

| 지역특성 | |
|-------------------------------------|--|
| ○ 중·대형 아파트(35평 ~ 49평)가 밀집한 쾌적한 주거지역 | |
| - 아파트 5개 단지가 입지한 순수한 집단 주거지역 | |
| ○ 주민의 소득 및 학력수준이 중산층 이상의 주민으로 구성 | |
| ○ 연수구청과 연수구의회가 위치한 연수행정의 중심지 | |

가. 기본현황

(단위 : 명)

| 면적(km ²) | 세대수 | 인구수 | | | 행정구역 | | 예비군 | 민방위 |
|----------------------|-------|--------|-------|-------|------|-----|-----|-----|
| | | 계 | 남 | 여 | 통 | 반 | | |
| 0.7 | 5,832 | 19,272 | 9,386 | 9,886 | 28 | 113 | 695 | 777 |

나. 공무원현황

(단위 : 명)

| 구분 | 계 | 5급 | 6급 | 7급 | 8급 | 9급 | 기능 |
|---------|---------|-------|-------|-------|-------|-------|----|
| 정원 / 현원 | 11 / 11 | 1 / 1 | 2 / 2 | 3 / 3 | 4 / 1 | 1 / 4 | 0 |

다. 자생단체현황

(단위 : 명)

| 주민자치 위원회 | 방위 협의회 | 통장 자유회 | 새마을 협의회 | 새마을 부녀회 | 동지역사회 보장협의회 | 경로당 (개소 / 명) |
|----------|--------|--------|---------|---------|-------------|--------------|
| 34 | 0 | 28 | 0 | 9 | 19 | 5 / 152 |

라. 사회복지현황

(단위 : 세대 / 명)

| 국민기초생활 보장수급대상 | 차상위 수급자 | 독거노인 | 한부모가정 | 소년소녀 가정 | 장애인 | 노인 (65세이상) |
|---------------|---------|------|---------|---------|-----|------------|
| 127 / 199 | 47 / 62 | 192 | 18 / 46 | 0 | 537 | 1,946 |

3. 2019년도 주요업무 추진실적

가. 신속·정확한 민원처리로 대주민 행정서비스 제공

- 1) 전 직원 업무 연찬을 통한 업무 처리 능력 향상으로 민원 서비스 제공시간 단축
- 2) 친절함 민원처리 및 전화응대
- 3) 민원처리 건수

(단위 : 건)

| 계 | 인감증명 발급 | 주민등록 등·초본 | 전입신고 | 가족관계증명서 (제적등본) | 어디서나 민원 |
|--------|---------|-----------|-------|----------------|---------|
| 43,580 | 10,603 | 19,059 | 1,042 | 9,528 | 3,348 |

나. 수요 맞춤형 사회복지서비스 제공

1) 복지사각지대 발굴 민관협력 및 지역사회 복지자원 개발

- 복지사각지대 발굴 민관 협약식 : 1회(아파트관리소 5개소)
- 연수희망지기(명예사회복지공무원) 위촉 : 106명
- 집안에 짱 박힌 물건들아 나와라! : 알뜰나눔장터 운영, 수익금 이웃돕기
- 다함께 모여하는 청소년 사랑의 봉사활동(경로당) : 2회(방학)
- 아름다운 승기생태하천 만들기 : 2회, 30명

2) 행복한 노년, 더불어 사는 지역사회 만들기

- 독거 어르신 영양개선 혼합잡곡 지원 : 월 2회, 30세대
- 독거노인 안부확인 서비스 제공 : 월 2회 이상, 334명
- 1·3세대가 함께하는 하하호호 DAY! 운영 : 5회, 112명
- 우울감OUT 자존감UP(원예치료체험) 프로그램 실시 : 3회, 45명

3) 나눔문화 생활화를 통한 마을공동체 의식 제고

- 설 맞이 사랑의 떡국떡과 만두 나누기 : 1회, 20세대
- 한가위맛이 한우플러스 온정 나눔 : 1회, 30세대
- 오늘은 공연보는 날! : 2회, 47명
- 영화와 팝콘(영화관람, 간식지원)이 만나면 사업 : 1회, 161명
- 사랑의 산타클로스 선물 지원 : 저소득층 아동·청소년 25명

다. 주민자치센터 운영 활성화

1) 시설별 이용현황

(단위 : 명)

| 구분 | 총계 | 다목적실 (지하) | 다목적실 (2층) | 강의실 (3층) | 다목적실 (4층) | 인터넷 | 북카페 |
|-------|--------|-----------|-----------|----------|-----------|-----|-------|
| 계 | 64,463 | 9,021 | 7,803 | 6,330 | 31,742 | 262 | 9,305 |
| 초·중고생 | 13,927 | 901 | 4,535 | 3,594 | 385 | 86 | 4,426 |
| 대학생 | 18 | 0 | 0 | 0 | 0 | 1 | 17 |
| 주부 | 42,791 | 4,999 | 2,256 | 2,636 | 28,729 | 97 | 4,074 |
| 직장인 | 3,314 | 1,599 | 98 | 100 | 1,363 | 24 | 130 |
| 기타 | 4,413 | 1,522 | 914 | 0 | 1,265 | 54 | 658 |

2) 프로그램별 운영 현황

[성인 프로그램]

(단위 : 명)

| 총계 | 노래 교실 | Fun Fun 댄스 로빅 | 건강 태극권 | 요가 오전 | SNPE 바른 자세 척추 운동 | 줌바 월수금 | 줌바 화목 | 라인 댄스 | 다이어트 댄스 | 탁구 초급 | 탁구 중급 | 기타 교실 | 캘리 그래피 |
|--------|-------|---------------|--------|-------|------------------|--------|-------|-------|---------|-------|-------|-------|--------|
| 44,668 | 855 | 4,099 | 1,542 | 1,719 | 3,669 | 4,923 | 2,704 | 5,140 | 2,528 | 1,345 | 1,475 | 357 | 241 |

| 직장인 탁구 | 남성 요가 | 사교댄스 | 중국어 | 미술 스케치 | 회화 | 이야기 논어 | 프랑스 자수 | 난타 시작 | 난타 계속 | 필라테스 | 캐리커처 | 민요 장구 | 근력스 트레칭 | 성인 특강 |
|--------|-------|-------|-----|--------|-----|--------|--------|-------|-------|-------|------|-------|---------|-------|
| 1,204 | 1,269 | 2,702 | 264 | 722 | 634 | 877 | 585 | 356 | 568 | 1,622 | 227 | 172 | 1,651 | 1,218 |

[어린이 프로그램]

(단위 : 명)

| 총계 | 어린이 도자기 | 한자 교실 | 주산 암산 | 열린 미술 나라 I | 열린 미술 나라 II | 클레이 | 미술 특강 | 가베 수학 | 생활 과학 | 한국사 | 방송댄스 | 하모니카 | 어린이 특강 | 원어민 영어 |
|-------|---------|-------|-------|------------|-------------|-----|-------|-------|-------|-----|------|------|--------|--------|
| 9,880 | 538 | 2,127 | 579 | 447 | 559 | 584 | 590 | 501 | 683 | 600 | 901 | 578 | 432 | 761 |

4. 2020년도 주요업무 추진계획

가. 고객감동 민원행정서비스 제공

- 1) 친절의 생활화와 민원인 편익 중심의 민원행정 실천
- 2) 신속하고 적극적인 민원처리로 고객감동 실현
- 3) 직원친절 및 청렴 교육 실시
- 4) 민원실 정리정돈 및 청사 시설개선 등을 통해 쾌적한 이용환경 제공

나. 찾아가는 맞춤형 복지행정 구현

- 1) 동 지역사회보장협의체, 복지통장 등 인적자원망을 적극 활용하여 복지사각지대를 발굴하고, 역량강화 교육을 통해 지역의 어려운 이웃에 대한 관심을 높이고 촘촘한 사회안전망 구축, 더불어 함께하는 복지공동체 의식 함양
- 2) 복지사각지대에 놓인 대상자에 대한 신속하고 능동적인 상담을 통하여 수요자 욕구파악 및 맞춤형 복지서비스 지원 연계
- 3) 동 지역사회보장협의체 운영 활성화를 위한 특색사업 추진
 - 독거 어르신 건강지킴 : 안부확인서비스, 혼합잡곡, 건강식 지원

- 다함께 따뜻한 명절나기 : 설맞이 나눔, 추석맞이 나눔
- 우울 타파! 마음건강키움 교실 : 치매예방교실, 원예치료체험
- 물건은 나누고 마음은 모으고 : 나눔장터, 마음모아 모금
- 함께 행복해지는 문화나눔(통합연계형) : 공연나눔, 영화&팝콘 나눔
- 1.3세대 마음이음 : 관내 경로당 어르신과 관내 어린이집 아동의 행복한 만남
- 찾아가는 사랑의 산타클로스 : 연말, 저소득층 아동 대상 희망 선물전달

다. 주민자치센터 운영 내실화

1) 지역주민과 함께하는 문화행사 추진

- 동춘3동 문화한마당 : 9월
 - 주민자치센터 프로그램 발표회 및 작은 음악회 개최
 - 작품 전시 및 체험부스 운영
 - 자매결연지 충북 괴산군 청안면 농산물 직거래장터 운영
- 유자청 나눠드리기 : 11월
 - 어르신들에 대한 관심과 사랑의 뜻으로 유자청을 직접 담가 따뜻하고 건강한 겨울을 나시도록 경로당에 전달

2) 주민자치회 활성화

- 주민자치관계자 세미나 참석 : 구 주관 세미나 및 교육 참여
- 주민자치위원 워크숍 개최 : 10월
- 반기별 주민만족도 설문조사 실시 및 의견반영
- 자매결연지의 주민자치위원회와의 활발한 교류로 도·농간의 우호증진
 - 각종 행사 참여 및 초청, 농·특산물 홍보

3) 「북카페」 운영

- 운영시간 : 연중(월 ~ 금 09 : 00 ~ 21 : 00 / 토 09 : 00 ~ 13 : 00)
- 운영목적 : 책 읽는 문화조성을 위한 도시 조성, 생활 속의 문화공간 제공
- 운영내용 : 도서대출, 독서관련 프로그램 운영, 단체를 위한 영화상영 등
- 시설현황 : 북카페, 커뮤니티홀, 영유아온돌마루, 인터넷공간

라. 쾌적한 도시환경 조성

1) 관내 도시환경 취약지역 집중 관리

- 공원지킴이 및 환경지킴이를 통한 상시관리
- 환경순찰 활동 실시 : 1일 1회 이상
- 불법현수막 및 광고물 철거로 도시미관 저해 요인 제거

2) 범시민 「Clena-up Day」 운영 : 월 1회 이상

3) 「아름다운 승기생태하천 만들기」 추진 : 분기별 실시

제11절 송도1동

1. 연혁

송도1동은 연수구의 동춘동과 남동구의 논현·고잔동 지역과 이어지는 간석지를 매립하여 조성하고 있는 송도국제도시의 역동적인 중심지역으로 송도국제도시의 개발과 확장에 따라 인구와 면적이 계속 증가하고 있는 추세에 있어 우리 연수구의 성장과 발전 등 변화를 보여주는 대표적인 지역이라 할 수 있으며 국내·외적으로도 관심이 집중되고 있다. 또한 인천국제공항과 인천항, 서울이 가까운 국제비즈니스를 위한 계획도시로 수준 높은 삶의 질이 확보되도록 주거 및 문화, 예술, 자연환경 등의 인프라를 완벽하게 구축하고 있다.

2006년 3월 6일자로 「인천광역시연수구 동의 명칭과 구역에 관한 조례」제485호에 의하여 법정동인 송도동이 설치되었고 2007년 1월 1일 행정동이 신설되어 송도동 주민센터가 개칭되었으며 경제자유구역 개발에 따른 도시 기반 확충 및 인구 유입이 가속화되어 2012년 1월 1일 「지방자치법」제4조에 따라 송도동에서 송도1동과 송도2동으로 분동되었으며 2014년 9월 24일 송도1동에서 송도1동과 송도3동으로 분동되었다.

2. 일반현황

지역특성

- 지식정보·의료·바이오산업의 메카로 발돋움하고 있는 최첨단 국제도시
- 국제무역센터·컨벤시아·특급호텔 등 도시기반시설을 갖춘 경제도시
- 세계 유수의 대학·국내 주요대학이 함께 다국적 인재를 배출하는 교육도시
- 공원·녹지 30%이상으로 인간·자연·첨단이 조화롭게 공존하는 친환경 미래도시

가. 기본현황

(단위 : 명)

| 면적(km ²) | 세대수 | 인구수 | | | 행정구역 | | 예비군 | 민방위 |
|----------------------|--------|--------|--------|--------|------|-----|-------|-------|
| | | 계 | 남 | 여 | 통 | 반 | | |
| 9.70 | 12,870 | 36,268 | 17,897 | 18,371 | 45 | 236 | 1,696 | 2,371 |

나. 공무원현황

(단위 : 명)

| 구분 | 계 | 5급 | 6급 | 7급 | 8급 | 9급 | 기능 |
|---------|---------|-------|-------|-------|-------|-------|----|
| 정원 / 현원 | 15 / 14 | 1 / 1 | 2 / 2 | 3 / 4 | 6 / 1 | 3 / 6 | 0 |

다. 자생단체현황

(단위 : 명)

| 주민자치회 | 방위 협의회 | 통장 자유회 | 새마을 협의회 | 새마을 부녀회 | 동지역사회 보장협의회 | 경로당 (개소 / 명) |
|-------|--------|--------|---------|---------|-------------|--------------|
| 40 | 32 | 40 | 10 | 18 | 20 | 14 / 292 |

라. 사회복지현황

(단위 : 세대 / 명)

| 국민기초생활 보장수급대상 | 차상위 수급자 | 독거노인 | 한부모가정 | 소년소녀 가 장 | 장애인 | 노인 (65세이상) |
|---------------|---------|------|---------|----------|-----|------------|
| 126 / 186 | 58 / 69 | 249 | 17 / 42 | 0 | 841 | 2,908명 |

3. 2019년도 주요업무 추진실적

가. 차별화된 특성화 프로그램 운영

1) 『북카페활성화 프로그램』 운영

- 북카페 활성화 차원으로 관내 풍림3단지 푸른솔어린이집과 연계하여 어린이들에게 책읽어주기 및 오감놀이를 진행하였음

2) 찾아가는 청소년 학습지원 프로그램 운영

- 신송고 특수학급 학생을 대상으로 찾아가는 청소년 학습 지원 프로그램인드림교실을 운영하여 음악적 능력을 배양하고 정서 안정을 도모하며 자신감을 높여주고 스트레스 해소에 기여

3) 행복학습센터 운영사업 『그림책 지도사 2급 과정』 운영

- 전문적인 역량을 갖춘 독서교육전문가 양성을 위해 지역사회를 통한 재능기부 기회를 제공하고 향후 수강생들의 취업을 지원할 수 있는 기회 마련

나. 주민자치회 자체사업 추진

- 1) 자매결연도시와 상호우호증진 사업 추진 : 연중
- 2) 출산 축하를 위한 산모용 미역 전달 : 연중
- 3) 제6회 작은음악회 개최 : 2019. 6
- 4) 주민자치센터 강좌 발표회 : 2019. 10.

다. 고객만족 대주민 행정서비스 제공

| 계 | 인감증명 발급 | 주민등록 등·초본 | 전입신고 | 가족관계증명서 (제적등본) | 어디서나 민원 |
|---------|---------|-----------|-------|----------------|---------|
| 109,484 | 40,216 | 37,419 | 5,300 | 23,661 | 2,888 |

라. 찾아가는 맞춤형 복지행정 구현

1) 국민기초생활보장수급자 및 저소득 복지대상자 방문상담 : 270건

2) 복지대상자 발굴 및 차상위계층 발굴 : 73건

3) 다양한 복지서비스 신청·상담 및 지원

- 영유아 보육료 지원 : 1065건
- 아동수당 지원 : 505건
- 노인 경제지원을 위한 기초연금 지원 : 123건
- 결식아동 급식 지원 : 4건
- 장애인 수당 지원 : 13건
- 장애인가구의 일상생활 유지를 위한 장애인 복지 서비스 제공 : 450건

4) 동지역사회보장협의체 운영 활성화를 위한 특색사업 추진 및 맞춤형 복지서비스 실시

| 구분 | 내용 |
|-----|---|
| 운 영 | ○ 매월 둘째주 금요일 정기회의 개최(12회) ○ 위원 역량강화교육 2회 ○ 홍보부스 운영 2회 |
| 홍 보 | 연중 : 홈페이지, 게시판, 홍보물품 제작 등 복지사각지대 발굴 및 자원 발굴 홍보 |

| 구분 | 내용 |
|------|--|
| 추진사업 | 1. 송도1동 세대공감프로젝트(청소년!경로당에 가다) : 풍림1,2 단지 경로당 방문 2. 송도가족 천원나눔기부 캠페인 : 총 1,930,420원 모금 3. 집에서 잠자고 있는 동전깨우기 : 총689,380원 모금 4. 함께 나누는 기쁨 <손에 손잡고> : 이웃동 지역사회보장 협의체와 협력하여 저소득층 후원물품 지원 / 연중 5. “오늘은 머리하는 날” 이·미용서비스 사업 : 매월 둘째주 목요일 실시 / 총397명 지원 6. 하우두유두(두유지원사업) : 10월 ~ 12월 / 저소득 10세대 지원 7. 사랑나눔 명절선물 전달 : 설, 추석명절 총 15세대 지원 8. 새싹쑥쑥 학용품지원 사업 : 총25세대 지원 9. 독거어르신 안부전화 서비스 : 독거노인 5명 지원 |

4. 2020년도 주요업무 추진계획

가. 차별화된 특성화 프로그램 운영

1) 「원에 힐링 프로그램」운영

- 행복학습센터지원사업으로 코로나19로 심신이 지친 주민들을 대상으로 꽃과 식물이라는 매개체를 통해 힐링의 시간을 가질 수 있는 기회 마련

2) 어린이집과 함께하는 그림책 읽기사업

- 2019년에 진행하였던 그림책 지도사 2급 양성과정을 수료한 수강생과 함께 관내 어린이집과 연계하여 그림책 읽어주는 사업 추진

3) 다양한 특강을 통한 주민 교육의 기회 제공

- 홈카페 핸드드립 특강, EM용액 사용한 친환경 세제만들기 수업, 컵타 특강, 농촌체험교육 등 급변하는 시대에 정서적으로 안정되고 유익한 특강을 진행하여 주민의 욕구 충족 및 평생교육의 기회를 제공

나. 주민자치회 자체 추진사업 추진

1) 자매결연도시와 상호우호증진 사업 추진 : 연중

2) 출산 축하를 위한 산모용 미역 전달 : 연중

3) 제14회 해돋이 축제 개최 : 2020. 10월 중

4) 주민자치센터 강좌 발표회 : 2020. 10월 중

다. 신속·정확한 민원처리 및 편리한 청사환경 조성

1) 전 직원 업무연찬 및 민원발급 시간 단축

2) 친절한 민원처리 및 전화응대 실시

3) 수시 민원실 정리정돈 및 청사 시설개선 등을 통해 쾌적한 이용환경 제공

라. 찾아가는 맞춤형 복지행정 구현

1) 공공서비스 플랫폼 기능 확대

가) 동(洞) 지역사회보장협의체 운영 활성화

- 지역사회보장협의체 분과구성 및 위원 역량강화 교육 실시

- 동(洞) 특화사업 적극 추진

나) 복지사각지대 및 위기가구 발굴·지원

- 찾아가는 보건·복지상담 상시화

- 월별 상담 타켓층 선정 및 방문상담 목표제 실시

- 복지욕구에 따른 모니터링체계 수립

- 대상자별로 집중대상, 관심대상, 단순대상 등으로 모니터링 상담 실시

- 공동주택 관리사무소등과 협약을 통한 복지사각지대 적극 발굴

- 복지사각지대 발굴 캠페인 실시

다) 통합사례관리 및 사례회의 운영

- 지역중심의 통합사례회의 추진

- 내부사례회의,민관협력사례회의 등 사례회의 내실화

2) 공공서비스 연계·협력 지역화

가) 민·관 협력 네트워크 강화

- 유관기관 협약 체결

- 착한가게 적극 발굴

나) 민간자원 발굴 및 자원연계

- 동(洞) 복지자원 조사 및 관리

- 민간자원 적극 발굴 및 연계

3) 주민력 강화지원

- 주민 주도 마을복지계획 수립·실행

- 인적자원망 확충 및 효율적 운영

제12절 송도2동

1. 연혁

송도2동은 연수구의 동춘동과 남동구의 고잔·논현동 지역과 이어지는 간석지를 매립하여 조성하고 있는 송도국제도시의 역동적인 중심지역으로 우리 연수구의 성장과 발전 등 변화를 보여주는 대표적인 지역이라 할 수 있으며 국내·외적으로 관심이 집중되고 있다. 2006년 3월 6일자로 인천광역시 연수구 조례 제485호에 의하여 법정동인 송도동이 설치되었으며 경제자유구역 지정에 따른 도시개발 및 인구 유입이 가속화됨에 따라 2012년 1월 1일 지방자치법 제4조에 따라 송도동에서 송도2동으로 분동되었다.

2. 일반현황

| 지역특성 | |
|--------------------------------|--|
| ○ 국제업무 및 첨단지식기반산업 중심도시 | |
| ○ 글로벌 교육도시 및 자연과 주거가 어우러진 녹지도시 | |

가. 기본현황

(단위 : 명)

| 면적(km ²) | 세대수 | 인구 수 | | | 행정구역 | | 예비군 | 민방위 |
|----------------------|--------|--------|--------|--------|------|-----|-------|-------|
| | | 계 | 남 | 여 | 통 | 반 | | |
| 3.7 | 11,603 | 36,641 | 17,975 | 18,666 | 40 | 218 | 1,210 | 2,417 |

나. 공무원현황

(단위 : 명)

| 구분 | 계 | 5급 | 6급 | 7급 | 8급 | 9급 | 기능 |
|---------|---------|-------|-------|-------|-------|-------|----|
| 정원 / 현원 | 13 / 13 | 1 / 1 | 1 / 2 | 3 / 2 | 5 / 2 | 3 / 6 | 0 |

다. 자생단체현황

(단위 : 명)

| 주민자치위원회 | 방위협의회 | 통장자율회 | 새마을부녀회 | 동지역사회보장협의회 | 경로당(개소 / 명) |
|---------|-------|-------|--------|------------|-------------|
| 32 | 10 | 38 | 10 | 19 | 18 / 431 |

라. 사회복지현황

(단위 : 세대 / 명)

| 국민기초생활보장수급대상 | 차상위 계층 | 한부모 가정 | 영유아 복지대상 | 장애인 | 독거노인 | 노인(65세이상) |
|--------------|---------|---------|---------------|-----|------|-----------|
| 48 / 63 | 30 / 52 | 11 / 30 | 2,243 / 2,497 | 654 | 195 | 1,767 |

3. 2019년도 주요업무 추진실적

가. 주민자치회 자체사업 추진

- 1) 지역사회 연계프로그램 “사랑의 발자국” (총 12회)
- 2) 햇살담은 전통장 만들기 프로그램 운영
- 3) 장애인 난타 프로그램 “두드리 樂” 운영
- 4) 책임어주는 언니오빠 도서관 프로그램 운영
- 5) 착한계단 굿(god)소통하는 문화공간 갤러리(段) : 기부행사 및 작품전시회 개최
- 6) 작가에게 팬레터 : 작은도서관 이용 영유아 대상 특화프로그램 운영
- 7) 꿈을 찾아가는 토크 콘서트 : 청소년 대상 특강 운영
- 8) 주민총회 및 어울림 한마당 축제 개최
- 9) 일필휘지 입춘첩 : 서예교실, 캘리그래피 팀의 재능기부 행사
- 10) 송도2동 주민기자단 “혜음” 활동 및 마을소식지 「ZOOM IN 송도」 발간

나. 찾아가는 맞춤형 복지사업 전개

- 1) 국민기초생활보장 수급자 세대 및 저소득 복지대상자 방문 상담 실시 : 240건
- 2) 사회복지업무의 효율적인 홍보 및 안내 : 50건
- 3) 취약계층에 대한 복지급여 제공
 - 기초생활보장수급자 복지급여지원 : 48세대
 - 차상위 계층 복지 급여지원 : 30세대
 - 영유아 보육료, 유아학비 지원 : 2,834명
 - 기초연금 지원 : 696명
 - 차상위 장애수당 지원 : 22명
 - 장애인 연금 지원 : 55명

4) 복지사각지대 발굴을 위한 찾아가는 이동상담실

- 경로당 18개소 / 월1회 방문(이미용 서비스, 건강체크 등)
- 찾아가는 보건복지 방문서비스 실시 (2인1조 가정방문)

5) 지역사회보장협의체와 함께하는 다양한 복지사업진행

- 행복한 오월, 케이크 파티 지원사업 : 초중고 자녀가 있는 저소득세대
- 복날, 삼계탕 지원사업 : 저소득 독거노인 및 중증 장애인세대
- 추석 명절 기쁨배달 지원사업 : 관내 저소득 세대
- 경로당 실버클린사업 : 18개소 관내 경로당 살균소독수 배부

3) 단수, 단전, 관리비 체납 등 고위험 위기가구에 대한 지속적인 상담연계

- 4) 초중고 수급자 가정 및 한부모 가정 어린이날 케이크 지원사업
- 5) 저소득 노인 및 중증 장애인을 위한 복날 삼계탕 지원사업
- 6) 저소득 수급자 추석명절 기쁨배달 지원사업
- 7) 복지사각지대 발굴을 위한 찾아가는 이동상담실 운영
- 8) 관내 경로당 이미용 봉사 및 소방서 연계 건강지원사업
- 9) 여름·겨울 방학 “행복나눔 청소년 자원봉사단” 운영
- 10) 동절기 대비 경로당 실버클린사업 실시
- 11) 저소득 수급자를 위한 따뜻한 연말 행복 나눔 사업실시

4. 2020년도 주요업무 추진계획

가. 내실 있는 주민자치센터 운영

1) 주민과 함께 사회적 가치를 공유할 수 있는 사업 실천

- 도시양봉, 게릴라가드닝, 평생학습동아리 운영, 책임어주는 언니오빠 등

2) 주민만족도 제고를 위한 다양한 프로그램 운영

- 생활체육 / 건강 42개, 공연 / 음악 32개 등 총 136개 운영(19.4분기 기준)

3) 학습소외계층(남성, 장애인 등)이 함께할 수 있는 균등한 프로그램 운영

- 두드리 樂 장애인 난타교실, 젠틀맨 노래교실, 브로가 남자요가 등

4) 꿈과 희망이 있는 소통의 공간인 작은 도서관 운영

- 책 읽어주는 언니오빠, 독서동아리 운영, 도서기증운동, 야간 전면 확대 등

5) 주민자치위원 역량강화를 위한 교육실시

- SWOT분석 및 마을계획 및 주민총회개최를 위한 심도 있는 교육실시

나. 찾아가는 복지행정 실천 및 맞춤형 복지서비스 실시

1) 국민기초생활보장 수급자 세대 및 저소득 복지대상자 방문 상담 실시

2) 사회복지서비스제공 대상 중 사례관리 대상 발굴 선정

다. 쾌적한 도시환경 조성

1) 관내 순찰 활동 강화 : 일 1회 이상 실시

2) 동 자율방역단 구성 및 운영

3) 불법현수막 철거 및 제반 위험요소 신고 및 제거

제13절 송도3동

1. 연혁

송도3동은 연수구의 동춘동과 남동구의 논현·고잔동 지역과 이어지는 갯벌 등 공유수면을 매립하여 조성한 넓은 땅의 간척지입니다.

1994년부터 부족한 택지 등을 확보하기 위하여 매립을 시작하였으며 2003년 8월 11일에는 동북아시아의 비즈니스 중심국가 실현을 위한 방안으로 국가전략인 인천경제자유구역으로 지정되어 국제도시 송도의 모습이 형성되었습니다.

송도국제도시의 개발과 확장이 진척됨에 따라 인구와 면적이 지속적으로 증가하여 2006년 3월 6일자로 인천광역시 연수구 조례(제485호)에 의하여 연수구 동춘 2동에서 법정동인 송도동이 분리 설치되었습니다. 2007년 1월 1일 기준으로 행정동인 송도동이 신설된 이후 5년 만에 인구 5만이 넘는 거대 동으로 변화하여 행정서비스의 향상과 효율을 위하여 2012년 1월 1일에 송도동이 송도 1·2동으로 분동되었으며 2014년 5월에는 송도1동의 인구가 5만명을 초과하여 2014년 9월 24일에 송도 3동이 신설되어 오늘에 이르고 있습니다.

2. 일반현황

| 지역특성 |
|---|
| <ul style="list-style-type: none"> ○ 삼성바이오로직스, 스마트밸리 지식산업센터, 포스코글로벌R&D센터, 극지연구소 등 최첨단 기업과 연구소가 위치한 지식정보산업단지 지역 ○ 현대프리미엄아울렛, 트리플스트리트 쇼핑몰이 조성된 경제중심지역 ○ 연세대학교 국제캠퍼스, 인천글로벌캠퍼스, 인천재능대학교 송도캠퍼스등 국·내외 유명대학이 있는 교육도시 |

가. 기본현황

(단위 : 명)

| 면적(km ²) | 세대수 | 인구수 | | | 행정구역 | | 예비군 | 민방위 |
|----------------------|--------|--------|--------|--------|------|-----|-------|-------|
| | | 계 | 남 | 여 | 통 | 반 | | |
| 10.7 | 17,755 | 48,105 | 23,684 | 24,421 | 52 | 314 | 2,205 | 4,125 |

나. 공무원현황

(단위 : 명)

| 구분 | 계 | 5급 | 6급 | 7급 | 8급 | 9급 | 기능 |
|---------|---------|-------|-------|-------|-------|-------|----|
| 정원 / 현원 | 14 / 15 | 1 / 1 | 1 / 1 | 3 / 4 | 7 / 3 | 2 / 6 | 0 |

다. 자생단체현황

(단위 : 명)

| 주민자치위원회 | 방위협의회 | 통장자율회 | 새마을협의회 | 새마을부녀회 | 동지역사회보장협의체 | 경로당(개소 / 명) |
|---------|-------|-------|--------|--------|------------|-------------|
| 48 | 21 | 48 | 0 | 16 | 16 | 11 / 255 |

라. 사회복지현황

(단위 : 세대 / 명)

| 국민기초생활보장수급대상 | 차상위수급자 | 독거노인 | 한부모가정 | 소년소녀가장 | 장애인 | 노인(65세이상) |
|--------------|---------|------|---------|--------|-----------|-----------|
| 85 / 154 | 35 / 53 | 218 | 22 / 56 | 0 | 102 / 892 | 825 / 987 |

3. 2019년도 주요업무 추진실적

가. 고객만족 대주민 행정서비스 제공

| 구분 | 처리건수(건) | 수수료(원) |
|---------|---------|------------|
| 주민등록등초본 | 37,114 | 14,740,600 |
| 인감증명 | 38,049 | 22,743,600 |
| 전입신고 | 7,091 | - |
| 가족관계증명 | 13,616 | 12,422,000 |
| 어디서나민원 | 1,619 | 485,700 |
| 주민등록증발급 | 1,859 | 5,615,000 |

나. 찾아가는 복지행정 구현

1) 기초생활보장수급지등 취약계층에 찾아가는 방문서비스 실시

- 찾아가는 복지 방문서비스 실시 : 매달 2회 이상 독거노인 안부확인

- 2) 복지사각지대 발굴 및 지원
- 3) 명절맞이 취약계층 대상 위문품 지원
- 4) 매월 65세 저소득 어르신 안부확인 및 선식제공
- 5) 저소득 학생 지원(어린이날 선물 지원 및 학습도서 지원)
- 6) 복지사각지대 지원(우리동네 촘촘복지 지원 및 긴급복지서비스 연계 지원)
- 7) 취약계층에 대한 각종 복지급여 제공
 - 기초생활보장수급자 복지급여지원 : 69세대 / 122명
 - 기초연금 지원 : 744세대 / 909명
 - 장애인복지 : 876명
 - 한부모 가족지원 : 20세대 / 49명
 - 아동수당 : 3,802세대 / 4,909명
 - 유아학비 : 1,250세대 / 1,352명
 - 영유아보육 : 3,225세대 / 3,567명

다. 주민자치위원회 운영 활성화

- 1) 주민대상 심폐소생술 무료특강(1회, 40명 참석)
- 2) 장애인가족과 함께하는 알밤줍기 체험학습(1회, 130명 참석)
- 3) 경로당으로 찾아가는 행복나눔 프로그램(4회, 54명 참석)
- 4) 외국인 가족과 함께하는 무료 가족영화 상영(1회, 10가족)
- 5) English Line Dance 프로그램 개설(외국인 11명 참석)
- 6) 호국보훈의 날 맞이 DMZ 평화 안보견학(1회, 77명 참석)
- 7) 청소년을 위한 4차 산업혁명 관련 프로그램 개설(20명 참석)
- 8) 작은도서관 “어린이 대표 33인의 즐거운 역사여행” 운영(33명 참석)
- 9) 최고의 부모를 위한 자녀교육 컨설팅 추진(50명 참석)
- 10) 주민자치센터 프로그램 발표회 및 전시회 행사(1회, 300명 참석)

라. 소통하는 행정서비스 및 편리한 청사환경 조성

- 1) 상시 업무연찬회 실시를 통한 전문성 강화 및 민원 발급시간 단축
- 2) 친절한 응대를 통한 적극적인 민원행정 서비스 제공
- 3) SNS를 활용한 '응답하라 송도3동!' 반사회 운영

4. 2020년도 주요업무 추진계획

가. 글로벌캠퍼스와 연계한 국제문화프로그램 운영

- 1) 2019년도 주민총회에서 의결된 국제문화프로그램으로 관내 청소년과 외국인이 함께 요리 및 전통문화 체험을 통하여 국제 감각을 키우는 기회제공
- 2) 견학프로그램을 통한 한국역사와 문화에 대한 이해와 관심도 제고 및 글로벌 마인드 함양

나. 찾아가는 복지행정 실천 및 맞춤형 복지서비스 실시

1) 동(洞)지역사회보장협의체 운영 활성화를 통한 맞춤형 복지서비스 사업 실시

- 고독사 예방을 위한 1인세대 중·장년층 건강식품 지원
- 저소득 학생들 학업 지원을 위한 상·하반기 도서지원 사업
- 매달 1회 저소득 독거노인 사랑의 안부전화 지원 사업
- 명절맞이 저소득층 대상 위문품 전달
- 복지사각지대 지원을 위한 우리동네 촘촘복지사업
- 저소득 학생 지원을 위한 어린이날 선물 지원 사업
- 저소득 학생들의 꿈을 지원하는 My dream story 사업
- 저소득 노인을 위한 이·미용 서비스 지원

2) 찾아가는 보건복지 실행을 통한 맞춤형 복지서비스 실시

- 단수, 단전, 관리비 체납 등 고위험 위기가구에 대한 지속적인 상담연계
- 찾아가는 보건복지 실행을 위한 이동 건강부스 실시
- 매월 2회 경로당 방문을 통한 맞춤형 서비스 지원
- 국민기초생활 수급자 및 저소득 복지대상자 가정 방문 상담 실시
- 찾아가는 보건복지 서비스 실행을 통한 자원연계

다. 주민자치회 운영 활성화

- 1) 주민만족도 제고를 위한 다양한 주민자치센터 프로그램 운영 확대
- 2) 주민들을 위한 다양한 문화체험 및 자기계발 기회 제공
- 3) 자매결연지 교류 활성화를 위한 협력체계 구축
- 4) 자생단체와의 유대 강화와 협력을 통하여 주민의 의견 적극 반영

- 5) 관내 학교, 기관과의 협력 프로그램 개발
- 6) 주민자치위원 역량강화를 위한 교육 및 행사 추진
- 7) 주민총회를 통한 자치계획 및 참여예산 주민투표
- 8) 주민자치회 분과원 모집 및 분과 활동
- 9) 학습공동체 형성을 위한 학습동아리 지원
- 10) 작은도서관 운영 활성화를 위한 프로그램 운영

라. 쾌적한 도시환경 조성

- 1) 관내 순찰 활동 강화 : 일 1회 이상 실시
- 2) 매월 우리 동네 청소의 날 운영 및 자생단체 등 자율참여 유도
- 3) 불법현수막 철거 및 제반 위험요소 신고 및 제거
- 4) 동 자율방역단 구성 및 운영

제14절 송도4동

1. 연혁

송도4동이 위치한 곳은 1994년부터 부족한 택지 등을 확보하기 위하여 연수구의 동춘동, 남동구 고잔·논현동 지역과 이어지는 갯벌 등 공유수면을 매립하여 조성한 넓은 땅의 간척지로, 2003년 8월 동북아경제중심실현 전략의 핵심지역으로서 청라, 영종과 함께 우리나라 제1호 경제자유구역으로 지정되어 미래를 선도하는 국제도시로 발전해 나가고 있다.

2006년 3월 6일 법정동인 송도동이 설치된 이후, 도시개발에 따른 인구 증가에 따라 2012년 1월 1일 송도동이 송도1·2동으로 분동되었으며, 2018년 1월 송도2동의 인구가 5만명을 초과하게 되면서 2019년 1월 1일 송도4동이 신설되었다.

2. 일반현황

| 지역특성 | |
|---|--|
| <ul style="list-style-type: none"> ○ 자연과 주거가 어우러진 친환경 미래도시 ○ 인천항 크루즈터미널 및 신국제여객터미널, 잭니클라우스 골프장 등이 위치한 문화관광 진흥도시 | |

가. 기본현황

(단위 : 명)

| 면적(km ²) | 세대수 | 인구수 | | | 행정구역 | | 예비군 | 민방위 |
|----------------------|--------|--------|--------|--------|------|-----|-------|-------|
| | | 계 | 남 | 여 | 통 | 반 | | |
| 12.5 | 12,596 | 34,626 | 17,169 | 17,457 | 34 | 211 | 1,622 | 2,715 |

나. 공무원현황

(단위 : 명)

| 구분 | 계 | 5급 | 6급 | 7급 | 8급 | 9급 | 기능 |
|---------|---------|-------|-------|-------|-------|-------|----|
| 정원 / 현원 | 10 / 10 | 1 / 1 | 1 / 1 | 2 / 3 | 4 / 2 | 2 / 3 | 0 |

다. 자생단체현황

(단위 : 명)

| 주민자치회 | 방위 협의회 | 통 장 자유회 | 새마을 협의회 | 새마을 부녀회 | 동지역사회 보장협의체 | 경로당 (개소 / 명) |
|-------|--------|---------|---------|---------|-------------|--------------|
| 39 | 0 | 31 | 0 | 0 | 12 | 6 / 165 |

라. 사회복지현황

(단위 : 세대 / 명)

| 국민기초생활 보장수급대상 | 차상위 수급자 | 독거노인 | 한부모가정 | 소년소녀 가장 | 장애인 | 노인 (65세이상) |
|---------------|---------|------|---------|---------|-----|------------|
| 70 / 107 | 51 / 90 | 134 | 23 / 52 | 0 | 639 | 1,698 |

3. 2019년도 주요업무 추진실적

가. 동 기초업무에 충실한 능동적 행정서비스 제공

- 1) 능동적 행정서비스 제공을 통한 방문 민원인 만족도 제고
- 2) 주민 건의사항을 즉각 검토·처리하여 불편사항 해소
- 3) 민원처리 건수

| 인감증명 발급 | 주민등록 등·초본 | 전입신고 | 가족관계증명서 (제적등본) | 어디서나 민원 | 계 |
|---------|-----------|-------|----------------|---------|--------|
| 5,671 | 7,838 | 9,427 | 9,546 | 1,035 | 33,517 |

나. 찾아가는 복지행정 실천 및 맞춤형 복지서비스 실시

1) 저소득 계층 복지대상자 발굴

- 복지사각지대 발굴 건수 : 176건

2) 개별 상담을 통한 맞춤형 복지서비스 제공

- 기초생활보장수급자 복지급여지원 : 70세대 / 104명
- 기초연금 지원 : 642명
- 장애인 연금 지원 : 122명
- 아동수당 : 39,00명
- 양육수당, 영유아보육료 등 지원 : 3,858건

- 출산용품 및 출산장려금 지원 : 701명
- 초중고 교육비 및 교육급여 지원 : 18세대

다. 쾌적한 도시환경 조성

- 1) 관내 취약지역 환경순찰 : 수시
- 2) 관내 나대지 및 공사현장 주변 환경정비
 - 나대지 및 공사현장이 주변 환경 정비 실시 : 8건

4. 2020년도 주요업무 추진계획

가. 주민자치센터 활성화

- 1) 수요자 중심의 주민자치 프로그램을 발굴
- 2) 각종 워크숍 등을 통한 주민자치위원 역량강화

나. 동 기초업무 충실화

- 1) 능동적 행정서비스를 제공하여 방문 민원인의 만족도 제고
- 2) 주민 건의사항을 즉각 검토·처리하여 주민 불편사항 해소

다. 찾아가는 복지서비스

- 1) 권역별 민·관 통합사례관리 협의회 운영을 통해 복지대상자에게 맞춤형 복지서비스 지원 및 사회안전망 강화
- 2) 마을 복지계획 수립을 통해 주민과 함께 지역사회 내의 복잡한 지역문제를 해결하는 체계 구축

라. 2020년 건강더하기(건강식품지원)

- 1) 사업대상 : 50세 이상 홀몸 취약계층 10가구
- 2) 사업내용 : 주 3회 건강식품 배달을 통한 안부확인
- 3) 사업기간 : 2020.04.06.(월) ~ 2020.11.27.(금) (34주, 102회)
- 4) 사업비 : 1,292천원

제 5 편 의회



1. 연혁

우리의 지방자치제의 역사의 시초는 1949년 7월4일 지방자치법이 제정되면서부터라고 할 수 있다. 그러나 당시 극도로 불안정했던 국내치안과 6·25사변으로 인해 지방자치제도는 1952년에 이르러서야 실시되었으나 실제 운영상 자치단체장과 지방의회간의 불화, 중앙정부와 지방간의 협조결여 등으로 인해 결점만 드러낸 채 지자체에 대한 국민의 불신만을 깊게 하고 1961년 5·16혁명을 계기로 지방자치제 실시가 중단되었다. 그러나 국민들의 행정참여에 대한 욕구의 증가와 향상된 의식수준으로 인해 지방자치제도의 부활문제가 국민들의 공통된 정서로 자리잡게 되었고, 1990년 12월 마침내 제51회 정기국회에서 여·야의 합의 하에 1991년부터 지방자치제가 부활되었다.

- ▶ 1995년 3월 1일 제1대 연수구 의회 개원(4명 : 정환용, 최병석, 최범식, 황수호의원)
- ▶ 1995년 3월 2일 의장단 선거(의장-정환용, 부의장-최병석)
- ▶ 1995년 6월 27일 제2대 연수구 의회 개원(14명)
- ▶ 1995년 7월 12일 제2대(전반기) 의장단 선거(의장-정환용, 부의장-최병석)
- ▶ 1995년 7월 13일 제2대(전반기) 상임위원장 선거(운영-허학우, 총무-인병길, 사회도시-김재경)
- ▶ 1997년 1월 7일 제2대(후반기) 의장단 선거(의장-정환용, 부의장-김재경)
- ▶ 1997년 1월 7일 제2대(후반기) 상임위원장 선거(운영-이순광, 총무-최윤석, 사회도시-박윤석)
- ▶ 1998년 7월 1일 제3대 연수구 의회 개원(9명)
- ▶ 1998년 7월 7일 제3대(전반기) 의장단 선거(의장-정태민, 부의장-박광익)
- ▶ 1999년 9월 16일 구의원 재선거 실시(선학동-김홍순, 연수3동-추연어, 청학동-한정택)
- ▶ 2000년 7월 7일 제3대(후반기) 의장단 선거(의장-김홍순, 부의장-정구모)
- ▶ 2002년 7월 1일 제4대 연수구 의회 개원(9명)
- ▶ 2002년 7월 8일 제4대(전반기) 의장단 선거(의장-정태민, 부의장-이재호)
- ▶ 2004년 7월 20일 제4대(후반기) 의장단 선거(의장-진원용, 부의장-최두환)
- ▶ 2006년 7월 1일 제5대 연수구 의회 개원(9명)
- ▶ 2006년 7월 10일 제5대(전반기) 의장단 선거(의장-정태민, 부의장-서석원)

- ▶ 2006년 12월 15일 상임위원장 선거
 - 운영위원회(위원장 : 이창환, 간사 : 정지열)
 - 자치도시위원회(위원장 : 황용운, 간사 : 진의범)
 - 기획주민위원회(위원장 : 박동복, 간사 : 곽종배)
- ▶ 2008년 6월 27일 제5대(후반기) 의장단 선거
 - 의장 : 곽종배, 부의장 : 황용운
 상임위원장 선거
 - 운영위원회(위원장 : 정태민, 간사 : 서연희)
 - 기획주민위원회(위원장 : 진의범, 간사 : 서석원)
 - 자치도시위원회(위원장 : 박동복, 간사 : 황용운)
- ▶ 2010년 7월 1일 제6대 연수구 의회 개원(9명)
- ▶ 2010년 7월 7일 제6대(전반기) 의장단 선거
 - 의장 : 정지열, 부의장 : 이창환
 상임위원장 선거
 - 운영위원회(위원장 : 양해진, 간사 : 장현희)
 - 기획주민위원회(위원장 : 진의범, 간사 : 양해진)
 - 자치도시위원회(위원장 : 황용운, 간사 : 박기주)
- ▶ 2012년 6월 29일 제6대(후반기) 의장단 선거
 - 의장 : 박기주, 부의장 : 황용운
 상임위원장 선거
 - 운영위원회(위원장 : 김성해, 간사 : 황용운)
 - 기획주민위원회(위원장 : 장현희, 간사 : 황용운)
 - 자치도시위원회(위원장 : 이창환, 간사 : 김성해)
- ▶ 2014년 7월 2일 제7대 연수구 의회 개원(10명)
- ▶ 2014년 7월 2~3일 제7대(전반기) 의장단 선거
 - 의장 : 이창환, 부의장 : 양해진
 상임위원장 선거
 - 운영위원회(위원장 : 정지열, 간사 : 이강구)
 - 기획주민위원회(위원장 : 이인자, 간사 : 정지열)
 - 자치도시위원회(위원장 : 곽종배, 간사 : 박현주)
- ▶ 2016년 6월 29일 제7대(후반기) 의장단 선거
 - 의장 : 이인자, 부의장 : 이재정
 상임위원장 선거

- 운영위원회(위원장 : 이강구, 간사 : 김준식)
- 기획복지위원회(위원장 : 정지열, 간사 : 정현배)
- 자치도시위원회(위원장 : 박현주, 간사 : 이강구)

- ▶ 2018년 7월 3일 제8대(전반기) 의장단 선거
 - 의장 : 김성해, 부의장 : 최숙경
- ▶ 2018년 7월 4일 제8대(전반기) 상임위원장 선거
 - 기획복지위원회(위원장 : 기형서)
 - 자치도시위원회(위원장 : 최대성)
- ▶ 2019년 6월 9일 제8대(전반기) 상임위원장 선거
 - 운영위원회(위원장 : 장해윤)
- ▶ 2019년 6월 18일 제8대(전반기) 상임위원회 부위원장 선거
 - 기획복지위원회(부위원장 : 장해윤)
 - 자치도시위원회(부위원장 : 이인자)
- ▶ 2019년 6월 19일 제8대(전반기) 상임위원회 부위원장 선거
 - 운영위원회(부위원장 : 이은수)

2. 의회현황

가. 의회 및 의회사무국 기구

1) 의회

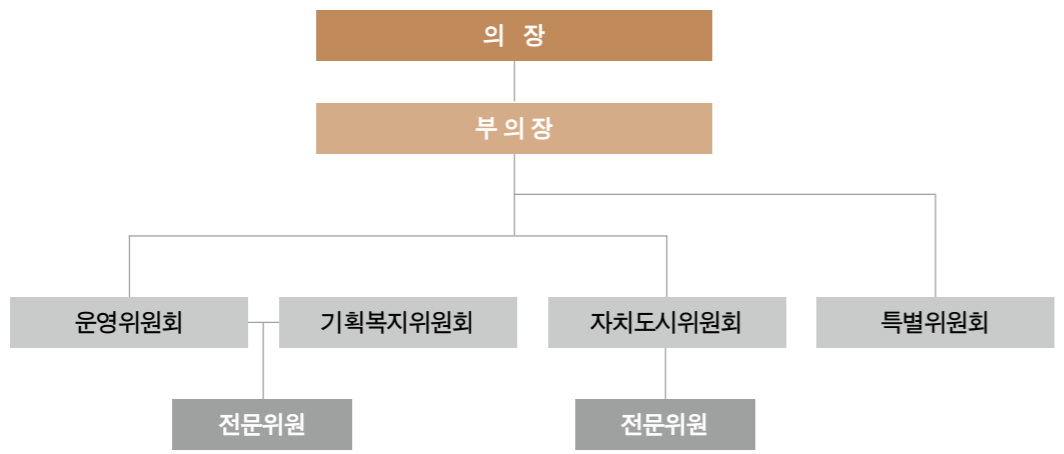

2) 의회사무국



나. 의장단 현황

| 직 위 | 성 명 | 생년월일 | 선거구 | 주 요 약 력 |
|-----|-----|------------|-----------|--|
| 의장 | 김성해 | 1961.06.09 | 연수구 제2선거구 | <ul style="list-style-type: none"> ○ 제8대 연수구의회 의장 ○ 인천광역시 의장단협의회 부회장 ○ 인천광역시 제8기 시민감사관 ○ 호남향우회 연수구지회 상임부회장 ○ 민주평화통일 연수구협의회 자문위원 ○ 前 제6대 연수구의회 의원(후반기 운영위원장) ○ 前 더불어민주당 연수갑 박찬대 국회의원 보좌관 ○ 前 더불어민주당 인천광역시당 보육정책특별위원장 ○ 前 더불어민주당 연수갑 여성위원장 ○ 前 민주통합당 연수구 여성위원장 ○ 前 연수여고, 인천여고 학부모 회장 ○ 前 연수구 여성발전위원회 위원 ○ 前 연수구 생활체육축구연합회 고문 ○ 前 승기천 네트워크 위원 ○ 前 문남초등학교 지역운영위원 ○ 前 해동실 어린이집 운영위원장 |
| 부의장 | 최숙경 | 1962.02.26 | 연수구 제4선거구 | <ul style="list-style-type: none"> ○ 제8대 연수구의회 부의장 ○ 더불어민주당 연수2동 협의회장 ○ 더불어민주당 연수갑지역위원회 여성부위원장 ○ 인천사랑 고교동문연합회 감사 ○ 문성여성총문화회장(현 인천금융고) ○ 꿈꾸는 별 청소년 심터 운영위원 ○ 마사회 문화공감센터 운영위원 ○ 인천적십자사 무료급식소 자원봉사자 ○ 연수구지역사회보장협의체 대표협의체 전문위원회 위원 ○ 연수구 장애인복지위원회 자문위원 ○ 연수구 다문화가족지원협의회 자문위원 ○ 연수구 양성평등위원회 자문위원 ○ 연수구 건축위원회 자문위원 ○ 연성초등학교 지역운영위원회 부위원장 ○ 연성초등학교 급식운영위원회 위원장 ○ 민주평통 연수구협의회 자문위원 ○ 前 가천대학교 운동복지학과 겸임교수 ○ 前 재능대학교 이동보육복지과 겸임교수 ○ 前 연수구 노인복지회관 서무부장 ○ 前 연수구 청소년 수련관 부장 ○ 前 연수2동 주민자치회 부위원장 ○ 前 세화복지관 푸드마켓1호점 ○ 前 연수구 사회복지협의회 부회장 ○ 前 사할린동포복지관 운영위원 ○ 前 연수문화원 이사 ○ 前 사회복지법인 용신원 푸르미 법인이사 ○ 前 장애인복지관시민옹호인 |

다. 구의원 현황

| 직위 | 성명 | 생년월일 | 선거구 | 주요약력 |
|----|-----|------------|-----------|---|
| 의원 | 기형서 | 1957.06.09 | 연수구 제1선거구 | <ul style="list-style-type: none"> ○ 제8대 연수구의회 기획복지위원회 위원장 ○ 공직자윤리위원회 부위원장 ○ 민주평통 연수구협의회 자문위원 ○ 연수구 규제개혁위원회 위원 ○ 키넷 대표이사 ○ 인천교구 가톨릭사진가회 재무 ○ 인천미송초등학교 운영위원회 지역위원 ○ 前 윤리특별위원회 위원장 ○ 前 한국순교성인성당 사목위원 ○ 前 구로상공회의소 이사 ○ 前 국제라이온스클럽 354-D지구 이사 ○ 前 정보과학대학원 아키텍 동문회장 ○ 前 중소기업미래경영원 총원우회 수석부회장 ○ 前 정보화전략과정 동문회 기수 부회장 ○ 前 GCC 총동문회 발전위원장 ○ 前 GCC 4기 회장 ○ 前 퍼스트월드 입대의 감사 |
| 의원 | 조민경 | 1992.08.01 | 연수구 제1선거구 | <ul style="list-style-type: none"> ○ 행복by행동연구소 소장 ○ 펄 독서토론아카데미 지도교사 ○ 인천명선초등학교 운영위원회 지역위원 ○ 민주평화통일 연수구협의회 자문위원 ○ 송도 행사안전전문 의용소방대원 ○ 송도1동 새마을부녀회 회원 ○ 더불어민주당 인천광역시당 청소년교육특별위원장 ○ 더불어민주당 전국청년위원회 부대변인 |
| 의원 | 이강구 | 1973.02.28 | 연수구 제1선거구 | <ul style="list-style-type: none"> ○ 인천명선초등학교 운영위 지역위원 ○ 인천신정초등학교 학폭위 자치위원 ○ 인천광역시 자원환경센터 주민협의체 위원장 ○ 연수구 공통주택지원 심의위원 ○ 연수구 세화복지관 운영위원 ○ 前 그린워크1·2차, 국제, 마스터뷰, 햇빛나무, 호반1·2차, 에듀포레, 캠퍼스타운 등 국공립어린이집 운영위 지역위원 ○ 前 연송초, 예송초, 연송고등학교 운영위 지역위원 ○ 前 송도1·2동 주민자치위원회 간사 |
| 의원 | 이인자 | 1956.10.05 | 연수구 제2선거구 | <ul style="list-style-type: none"> ○ 제8대 연수구의회 의원 ○ 前 제6대 연수구의회 의원 ○ 前 제7대 연수구의회 후반기 의장 ○ 前 인천광역시 기초의원협의회 회장 ○ 前 여성정책자문위원장 |

| 직위 | 성명 | 생년월일 | 선거구 | 주요약력 |
|----|-----|------------|-----------|--|
| 의원 | 김정태 | 1974.07.28 | 연수구 제3선거구 | <ul style="list-style-type: none"> ○ 제8대 연수구의회 의원 ○ 민주평화통일자문회의 연수구협의회 자문위원 ○ 청학초등학교 운영위원회 운영위원장 ○ 연수구발전협의회 자문위원 ○ 연수구 공도협회 이사 ○ 연수구 아파트입주자대표회의연합회 자문위원 ○ 인천공단소방서 도림의용소방대 감사 ○ 재인천 충남도민회 이사 ○ 재인천 서산시민회 운영위원 ○ 재인천 태안군민회 이사 ○ 경주김씨 계림군파 복우종회 총무위원 ○ 前 더불어민주당 연수구 갑 지역위원회 사무국장 ○ 前 민주통합당 연수구 지역위원회 청년위원장 ○ 前 2018재난대응안전한국훈련 중앙평가단 평가위원 ○ 前 연수구 생활체육회 이사 ○ 前 인천광역시 공도협회 이사 ○ 前 연수구 소상공인연합회 청년위원장 |
| 의원 | 장해운 | 1967.09.11 | 연수구 제3선거구 | <ul style="list-style-type: none"> ○ 제8대 연수구의회 운영위원회 위원장 ○ 자유한국당 연수구(갑)당원협의회 부위원장 ○ 연수구 민주평통자문회의 자문위원 ○ 연수구 경상향우회 부회장 ○ 연수광장프라자 상가 관리위원회 감사 ○ 통일건국회 연수구지회 지회장 ○ 연수구 아파트 입주자대표회의 연합회 자문위원 ○ 연수구 건축심의회 위원 ○ 중소기업육성기금 심의위원회 위원 ○ 前 연수구 재향군인회 부회장 ○ 前 연수구 체육회 이사 ○ 前 연수구 민주평통자문회의 부회장 ○ 前 청학중학교 운영위원장 ○ 前 연수구청 발전소 심의지역위원 |
| 의원 | 최대성 | 1973.10.20 | 연수구 제4선거구 | <ul style="list-style-type: none"> ○ 제8대 연수구의회 자치도시위원회 위원장 ○ 연수2차 우성아파트 입주자대표회의 회장 ○ 중앙초등학교 지역운영위원 ○ 민주평화통일자문회의 자문위원 ○ 前 연수2동 주민자치회 회장 ○ 前 연수구 주민자치협의회 사무국장 ○ 前 연수2동 주민자치위원 |
| 의원 | 유상균 | 1970.08.15 | 연수구 제4선거구 | <ul style="list-style-type: none"> ○ 제8대 연수구의회 의원 ○ 제8대 연수구의회 의원 ○ 승기천살리기연대 대표 ○ 환경보호위원장(자유한국당 인천시당) ○ 前 특수교사 |

구정현황
주요구정
부문별 실적 및 계획
구산하기관
의회
연수구시설안전관리공단
부록

| 직위 | 성명 | 생년월일 | 선거구 | 주요약력 |
|----|-----|------------|------|--|
| 의원 | 이은수 | 1965.12.15 | 비례대표 | <ul style="list-style-type: none"> ○ 제8대 연수구의회 의원 ○ 더불어민주당 연수갑지역위원회 여성위원장 ○ 연수구 관광진흥위원회 위원 ○ 연수구 축제추진위원회 위원 ○ 연수구 아파트 입주자 대 연합회 자문위원 ○ 연수구 교육경비보조금 심의위원회 위원 ○ 민주평화통일자문위원회 위원 ○ 남인천방송(주) 시청자위원 ○ 前 제19대 대통령선거 중앙선거대책위원회 여성2본부 인천팀장 ○ 前 제19대 문재인 대통령 후보 연수갑 회계책임자 ○ 前 제5대 송영길 시장 후보 연수구 회계책임자 ○ 前 제7대 박남춘 더불어민주당 인천시장 경선 선대위 홍보위원장 ○ 前 제20대 연수갑 박찬대 국회의원 후원회위원장 ○ 前 제20대 연수갑 박찬대 국회의원 지역위원 ○ 前 더불어민주당 인천시당 정책위원 ○ 前 연성초등학교 컵스카우트 학부모회장 |
| 의원 | 정태숙 | 1960.05.22 | 비례대표 | <ul style="list-style-type: none"> ○ 제8대 연수구의회 의원 ○ 연수구 여성단체협의회회장 ○ 연수구 축제추진위원 ○ 인천시 축구협회자문위원 ○ 연수구 민주평통자문위원 ○ 前 연수구 동춘초등학교 육성회장 ○ 前 연수구 재향군인회 여성회장 ○ 前 인천축산농협 비상임이사 ○ 前 인천축산농협 비상임감사 ○ 前 한사랑나눔회 여성회장 |

라. 특별위원회 - 필요시 별도구성

마. 구의회 의사당

- 1) 위치 : 인천광역시 연수구 원인재로 115
- 2) 시설현황

| 구분 | 계 | 본회의장 | 의장실 | 부의장실 | 의원사무실 | 상임위원회실 | 의회사무국 | 전문위원 | 문서고 | 기타 |
|---------------------|-------|------|-----|------|-------|--------|-------|------|-----|----|
| 면적(m ²) | 1,326 | 371 | 88 | 46 | 168 | 225 | 109 | 168 | 62 | 89 |

바. 의회사무국 직원현황

| 구분 | 총계 | 행정직 | | | | | | 속기직 | | | 운전직 | | | 사무운영직 | | 기타 | |
|----|----|-----|----|----|----|----|----|-----|----|----|-----|----|----|-------|----|---------|-----|
| | | 소계 | 4급 | 5급 | 6급 | 7급 | 8급 | 소계 | 7급 | 8급 | 소계 | 7급 | 8급 | 소계 | 8급 | 시간제 임기제 | 기간제 |
| 정원 | 17 | 15 | 1 | 2 | 4 | 5 | 3 | 1 | 1 | - | 1 | - | 1 | - | - | - | - |
| 현원 | 18 | 15 | 1 | 2 | 4 | 6 | 2 | 1 | 1 | - | 1 | - | 1 | - | - | 1 | - |

3. 의결 현황

가. 정례회 및 임시회 개최실적

| 구분 | 계 | | 정례회 | | 임시회 | |
|-------|-----|----|-----|----|-----|----|
| | 회기수 | 일수 | 회기수 | 일수 | 회기수 | 일수 |
| 2019년 | 8 | 88 | 2 | 39 | 6 | 49 |

나. 안건처리 현황

| 구분 | 총계 | 조례안 | | | | | | 예산안 예산안 | 결산안 결산안 | 승인안 승인안 | 결의안 결의안 | 의견안 의견안 | 공유재산 공유재산 | 규칙·규정 규칙·규정 | 동의안 동의안 | 건의안 건의안 | 보고 | 기타 |
|-------|-----|-----|-----|----|----|----|---|------------|------------|------------|------------|------------|--------------|----------------|------------|------------|----|----|
| | | 계 | 원안 | 수정 | 부결 | 보류 | | | | | | | | | | | | |
| 2019년 | 254 | 177 | 142 | 22 | 10 | 3 | 7 | 1 | 2 | 12 | 1 | 4 | 1 | 20 | 2 | 3 | 24 | |

4. 주요 의정활동

가. 예산결산심사

1) 2018회계연도 세입·세출 결산안 승인

구에서 처리한 2018회계연도 일반회계 및 특별회계 결산검사를 지방자치법 제134조 및 동법시행령 제82조, 지방재정법 시행령 제59조 규정에 의거 구재정 전반에 관한 사항을 해당 상임위원회 및 예산결산특별위원회에서 결산안을 심사하고 승인해준 내용은 다음과 같다.

- 결산검사기간 : 2019. 4. 3. ~ 4. 22. (20일간)
- 결산검사위원 선임 : 5명 (구의원 1명, 세무사 2명, 회계사 1명, 금융권 1명)
- 결산검사내용 : 세입세출의 결산, 계속비, 명시이월비 및 사고이월비의결산, 채권 및 채무의 결산, 재산 및 기금의 결산, 금고의 결산 등
- 위원회 심사 : 2019. 6. 12. ~ 6. 18. 【제224회 연수구의회 제1차정례회】
- 본회의 의결 : 2019. 6. 19. 【제224회 연수구의회 제1차정례회】

○ 2018회계연도 세입·세출 결산안 승인내역

〈2018년도 일반회계 및 각종 특별회계(공기업포함)의 결산총괄〉

- 예산현액 610,614,290,325원(전년도 이월금 31,669,347,325원을 포함)에 대하여수납액은 609,338,227,292원이며 지출액은 461,172,367,708원이다.
- 그 차인잔액은 148,165,859,584원으로서 지방재정법 제52조의 규정에 의거 기존채무상환에 사용한 0원(원금 0원, 이자 0원)을 공제한 148,165,859,584원은 회계별로 다음연도로 각각 이월한다.
- 다음연도 이월액 중에는
 - 명시이월 15,234,851,360원
 - 사고이월 1,270,503,290원
 - 계속비이월 10,909,514,230원
 - 보조금 집행잔액 6,175,594,202원이 포함되어 있으며 이를 공제한 순세계 잉여금은 114,575,396,502원이다.

2) 2020회계연도 세입·세출예산안 승인

연수구청으로부터 2020년도 세입·세출예산안의 개요와 사업계획 등을 보고 받고 해당 사업의 문제점 및 대안 등을 제시하는 등 심도 있는 질의·답변을 거쳐 예산안을 심사·승인하였다.

- 위원회 심사 : 2019. 12. 10. ~ 12. 19. 【제228회 연수구의회 제2차정례회】
- 본회의 의결 : 2019. 12. 20. 【제228회 연수구의회 제2차정례회】
- 검토내용
 - 세입분야 : 국·시비보조금, 자원조정 교부금, 세외수입 등 변동내역 정리
 - 세출분야 : 사업 시기의 적정성 및 타당성 여부 등

○ 2020회계연도 세입·세출 예산안 승인내역

(단위 : 천원)

| 구분 | 예산액 | 전년도 예산액 | 비교증감 | 증감률(%) |
|------|-------------|-------------|------------|--------|
| 총 계 | 598,920,267 | 583,329,505 | 15,590,762 | 2.67 |
| 일반회계 | 573,592,967 | 548,964,888 | 24,628,079 | 4.49 |
| 특별회계 | 25,327,300 | 34,364,617 | △9,037,317 | △26.30 |

나. 행정사무감사

구청업무 전반에 대한 감사를 통하여 규정운영 실태와 행정집행에서 나타난 문제점을 파악하여 시정토록 요구하고 정책대안을 제시하여 능률적이고 합리적인 구정을 유도함으로써 지방의회의 효과적인 행정감시·통제 기능을 수행하기 위하여 행정사무감사를 실시하였다.

- 감사기간 : 2019. 11. 27. ~ 12. 4. (8일간)
- 감사대상 : 연수구청 35개부서 및 연수구시설안전관리공단(5국, 3실, 2단, 보건소, 공단)
- 대상사무
 - 지방자치법 제9조에 규정된 지방자치단체사무범위내의 사무와 동법 제41조 제3항의 규정에 의한 사무
 - 인천광역시연수구행정사무감사및조사에관한조례 제6조
- 감사범위 : 2018. 11. 1 ~ 2019. 10. 31까지 시행한 사업
- 감사결과

| 구분 | 지적사항(건) | | | |
|---------|---------|---------|---------|------|
| | 계 | 시정 요구사항 | 처리 요구사항 | 건의사항 |
| 계 | 138 | 26 | 45 | 67 |
| 기획복지위원회 | 77 | 14 | 25 | 38 |
| 자치도시위원회 | 61 | 12 | 20 | 29 |

5. 2019년도 안건처리 현황

가. 회기별 안건처리현황

| 회기 | 총계 | 조례안 | | | | | | 예산안 예산안 | 결산안 결산안 | 승인안 승인안 | 결의안 결의안 | 의견안 의견안 | 공유재산 공유재산 | 규칙·규정 규칙·규정 | 동의안 동의안 | 건의안 건의안 | 보고 | 기타 |
|-------------|-----|-----|-----|----|----|----|---|------------|------------|------------|------------|------------|--------------|----------------|------------|------------|----|----|
| | | 계 | 원안 | 수정 | 부결 | 보류 | | | | | | | | | | | | |
| 221회 임시회 | 19 | 10 | 7 | 1 | 2 | | | | | 2 | | | | 2 | | | | 5 |
| 222회 임시회 | 17 | 9 | 1 | 2 | 5 | 1 | 1 | | | 2 | 1 | | | 2 | | | | 2 |
| 223회 임시회 | 17 | 10 | 7 | 3 | | | | | | 1 | | 1 | | 2 | | 1 | | 2 |
| 224회 정례회 | 26 | 11 | 7 | 2 | 1 | 1 | 1 | 1 | | 2 | | 1 | | 5 | | | | 5 |
| 225회 임시회 | 4 | | | | | | 1 | | | 1 | | | | | | | | 2 |
| 226회 임시회 | 22 | 16 | 12 | 4 | | | 1 | | | 1 | | | | 3 | | | | 1 |
| 227회 임시회 | 13 | 6 | 1 | 4 | 1 | | | | 2 | | | 1 | | 1 | | | | 3 |
| 228회 정례회 | 136 | 115 | 107 | 6 | 1 | 1 | 3 | | | 3 | | 1 | 1 | 5 | 2 | 2 | | 4 |
| 총계 | 254 | 177 | 142 | 22 | 10 | 3 | 7 | 1 | 2 | 12 | 1 | 4 | 1 | 20 | 2 | 3 | | 24 |

나. 2019년 조례안 심사현황

| 연번 | 회기 | 조례안 | 처리 결과 | 비고 |
|----|--------------|-------------------------------|----------|----|
| 1 | 제221회 임시회 | 인천광역시 연수구 자치분권 촉진·지원 조례안 | 원안 | |
| 2 | | 인천광역시 연수구 행정기구설치조례 일부개정조례안 | 원안 | |
| 3 | | 인천광역시 연수구 지방공무원 정원 조례 일부개정조례안 | 원안 | |
| 4 | | 인천광역시 연수구 지방공무원 후생복지에 관한 조례안 | 수정 | |

| 연번 | 회기 | 조례안 | 처리 결과 | 비고 | |
|----|--|---|---------------------------------------|------|--|
| 5 | 제221회 임시회 | 인천광역시 연수구 장애인공무원 편의지원 조례안 | 수정 | | |
| 6 | | 인천광역시 연수구 공공화장실 등의 불법촬영 예방 조례안 | 부결 | 의원발의 | |
| 7 | | 인천광역시 연수구 건전한 음주문화 환경 조성 및 지원에 관한 조례안 | 부결 | 의원발의 | |
| 8 | | 인천광역시 연수구의회 위원회 조례 일부개정조례안 | 수정 | 의원발의 | |
| 9 | | 인천광역시연수구의회 회기와 그 운영 등에 관한 조례 일부개정조례안 | 원안 | 의원발의 | |
| 10 | | 인천광역시 연수구의회 의원 공무국외여행 조례 일부개정조례안 | 철회 | 의원발의 | |
| 11 | | 인천광역시 연수구의회의원 의정활동비 등 지급에 관한 조례 일부개정조례안 | 원안 | 의원발의 | |
| 12 | | 제222회 임시회 | 인천광역시 연수구 시설안전관리공단 설립 및 운영 조례 일부개정조례안 | 부결 | |
| 13 | | | 인천광역시 연수구 노인인력개발센터 설치 및 운영 조례 일부개정조례안 | 부결 | |
| 14 | | | 인천광역시 연수구 노인여가복지시설 운영 및 관리 조례 일부개정조례안 | 원안 | |
| 15 | | | 인천광역시 연수구 아이 낳고 키우기 좋은 도시 만들기 조례안 | 부결 | |
| 16 | 인천광역시 연수구 영어체험센터 설치 및 관리 운영 조례안 | | 수정 | | |
| 17 | 인천광역시 연수구 교육혁신지구 운영 및 지원에 관한 조례안 | | 수정 | | |
| 18 | 인천광역시 연수구 사회재난 구호 및 복구 지원에 관한 조례 일부개정조례안 | | 원안 | | |
| 19 | 인천광역시 연수구 일자리 창출 지원에 관한 조례 일부개정조례안 | | 부결 | 의원발의 | |
| 20 | 인천광역시 연수구 미세먼지 예방 및 저감에 관한 조례안 | 수정 | 의원발의 | | |
| 21 | 제223회 임시회 | 인천광역시 연수구 시설안전관리공단 설립 및 운영 조례 일부개정조례안 | 원안 | | |
| 22 | | 인천광역시 연수구 노인인력개발센터 설치 및 운영 조례 일부개정조례안 | 수정 | | |
| 23 | | 인천광역시 연수구 발달장애인 권리보장 및 지원에 관한 조례안 | 수정 | | |
| 24 | | 인천광역시 연수구 일자리 창출 지원에 관한 조례 일부개정조례안 | 원안 | 의원발의 | |
| 25 | | 인천광역시 연수구 인성교육 지원에 관한 조례안 | 원안 | 의원발의 | |
| 26 | | 인천광역시 연수구 주차장 설치 및 관리조례 일부개정조례안 | 원안 | 의원발의 | |
| 27 | | 인천광역시 연수구 통·반설치조례 일부개정조례안 | 원안 | 의원발의 | |
| 28 | | 인천광역시 연수구 공공화장실 등의 불법촬영 예방 조례안 | 원안 | 의원발의 | |

| 연번 | 회기 | 조례안 | 처리결과 | 비고 | |
|----|--|---|--------------------------------------|------|--|
| 29 | 제224회 정례회 | 인천광역시 연수구 지역문화진흥 조례안 | 부결 | | |
| 30 | | 인천광역시 연수구 사회복지관 관리 및 운영조례안 | 원안 | | |
| 31 | | 인천광역시 연수구 영유아 보육 조례 일부개정조례안 | 수정 | | |
| 32 | | 인천광역시 연수구 구세 감면조례 일부개정조례안 | 원안 | | |
| 33 | | 인천광역시 연수구 폐기물관리 조례 일부개정조례안 | 원안 | | |
| 34 | | 인천광역시연수구 공공도서관 설립 및 운영에 관한 조례 일부개정조례안 | 원안 | | |
| 35 | | 인천광역시 연수구의회 의원 공무국외여행 조례 전부개정조례안 | 수정 | 의원발의 | |
| 36 | | 인천광역시 연수구의회의원 의정활동비 등 지급에 관한 조례 일부개정조례안 | 원안 | 의원발의 | |
| 37 | | 인천광역시 연수구 아동권리보호 및 아동학대 예방 조례안 | 원안 | 의원발의 | |
| 38 | | 인천광역시 연수구 광역급행형 시내버스운송사업 재정 지원 조례안 | 원안 | 의원발의 | |
| 39 | | 인천광역시 연수구 생활임금 조례 일부개정조례안 | 철회 | 의원발의 | |
| 40 | | 제226회 임시회 | 인천광역시 연수구 행정기구 설치 조례 일부개정조례안 | 원안 | |
| 41 | | | 인천광역시 연수구 지방공무원 정원 조례 일부개정조례안 | 원안 | |
| 42 | | | 인천광역시 연수구 사무의 민간위탁촉진 및 관리 조례 전부개정조례안 | 원안 | |
| 43 | 인천광역시연수구 구정소식지 발행에 관한 조례 등 일부개정조례안 | | 원안 | | |
| 44 | 인천광역시 연수구 지역문화진흥 조례안 | | 원안 | | |
| 45 | 인천광역시연수구 공공시설 내 매점 및 자동판매기 등의 설치 계약에 관한 조례 일부개정조례안 | | 원안 | | |
| 46 | 인천광역시 연수구 제증명 등 수수료 징수 조례 일부개정조례안 | | 원안 | | |
| 47 | 인천광역시 연수구 통·반 설치 조례 일부개정조례안 | | 원안 | | |
| 48 | 인천광역시 연수구 학교 밖 청소년 지원에 관한 조례안 | | 원안 | 의원발의 | |
| 49 | 인천광역시 연수구 물놀이장 운영 조례안 | | 수정 | 의원발의 | |
| 50 | 인천광역시 연수구 청년 기본 조례안 | | 수정 | 의원발의 | |
| 51 | 인천광역시 연수구 공유재산 관리 조례 일부개정조례안 | 원안 | 의원발의 | | |
| 52 | 인천광역시 연수구 고독사 예방 및 지원에 관한 조례안 | 수정 | 의원발의 | | |
| 53 | 인천광역시 연수구립예술단 설치 및 운영 조례 일부개정조례안 | 원안 | 의원발의 | | |
| 54 | 인천광역시 연수구 광역급행형 시내버스운송사업 재정 지원 조례 일부개정조례안 | 수정 | 의원발의 | | |
| 55 | 인천광역시 연수구의회 위원회 조례 일부개정조례안 | 원안 | 의원발의 | | |

| 연번 | 회기 | 조례안 | 처리결과 | 비고 |
|----|-----------|---|------|------------|
| 56 | 제227회 임시회 | 인천광역시 연수구 공익신고 처리 및 신고자 보호 등에 관한 조례안 | 수정 | |
| 57 | | 인천광역시 연수구 스포츠클럽 육성 및 지원에 관한 조례안 | 부결 | |
| 58 | | 인천광역시 연수구 주민자치회 및 주민자치센터 설치·운영에 관한 조례안 | 수정 | |
| 59 | | 인천광역시 연수구 공공시설 내 청각·언어장애인 편의시설 설치 및 한국수어 활성화 지원 조례안 | 수정 | 의원발의 |
| 60 | | 인천광역시 연수구 아빠 육아휴직 장려금 지원 조례안 | 수정 | 의원발의 |
| 61 | | 인천광역시 연수구 산후건강관리비용 지원에 관한 조례안 | 원안 | 의원발의 |
| 62 | | 인천광역시연수구 국내외 지방자치단체와의 교류협력에 관한 조례 전부개정조례안 | 원안 | |
| 63 | | 인천광역시 연수구 장년층 인생이모작 지원 조례안 | 수정 | |
| 64 | | 인천광역시 연수구 성별영향평가 조례안 | 수정 | |
| 65 | | 인천광역시 연수구 양성평등 기본조례 일부개정조례안 | 원안 | |
| 66 | | 인천광역시 연수구재래시장 활성화를 위한 지원조례 전부개정조례안 | 수정 | |
| 67 | 제228회 정례회 | 인천광역시 연수구 제안제도 운영 조례안 | 수정 | |
| 68 | | 인천광역시 연수구 고문 공인노무사 운영 조례안 | 수정 | |
| 69 | | 인천광역시 연수구 체육시설 관리 및 운영에 관한 조례안 | 원안 | |
| 70 | | 인천광역시 연수구 공공도서관 설립 및 운영에 관한 조례 일부개정조례안 | 부결 | |
| 71 | | 인천광역시 연수구 공공도서관 설립 및 운영에 관한 조례 일부개정조례안 대안 | 원안 | |
| 72 | | 인천광역시 연수구 구세 징수조례 전부개정조례안 | 원안 | |
| 73 | | 인천광역시 연수구의회의원 행동강령 조례 전부개정조례안 | 부결 | 의원발의 |
| 74 | | 인천광역시 연수구의회 의정모니터 구성 및 운영 조례 전부개정조례안 | 수정 | 의원발의 |
| 75 | | 인천광역시 연수구의회 의원연구단체 지원 조례안 | 원안 | 의원발의 |
| 76 | | 인천광역시 연수구 노인학대 예방 및 보호에 관한 조례안 | 원안 | 의원발의 |
| 77 | | 인천광역시 연수구 민주평화통일자문회의 대행기관 운영에 관한 조례안 | 원안 | 의원발의 |
| 78 | | 인천광역시 연수구 스포츠클럽 육성 및 지원에 관한 조례안 | 부결 | 의원발의 |
| 79 | | 인천광역시 연수구 지하철안전관리에 관한 조례안 | 원안 | 의원발의 |
| 80 | | 인천광역시 연수구 장학재단 설립 및 운영에 관한 조례 일부개정조례안 | 부결 | 의원발의 |
| 81 | | 인천광역시연수구 의정동우회 설립 및 육성 지원 조례 일부개정조례안 | 원안 | 조례정비 특별위원회 |

| 연번 | 회기 | 조례안 | 처리결과 | 비고 |
|----|--------------|---|------|---------------|
| 82 | 제228회 정례회 | 인천광역시 연수구 사무위임 조례 일부개정조례안 | 원안 | 조례정비 특별위원회 |
| 83 | | 인천광역시연수구위원회실비변상조례 일부개정조례안 | 원안 | 조례정비 특별위원회 |
| 84 | | 인천광역시 연수구 소송사건수행증인 등의 실비변상조례 일부개정조례안 | 원안 | 조례정비 특별위원회 |
| 85 | | 인천광역시 연수구 규제개혁위원회구성 및 운영에관한조례 일부개정조례안 | 원안 | 조례정비 특별위원회 |
| 86 | | 인천광역시연수구 부조리신고 보상금 지급에 관한 조례 일부개정조례안 | 원안 | 조례정비 특별위원회 |
| 87 | | 인천광역시연수구 주민감사청구에 관한 조례 일부개정조례안 | 원안 | 조례정비 특별위원회 |
| 88 | | 인천광역시연수구공직자윤리위원회 구성과 운영에 관한 조례 일부개정조례안 | 원안 | 조례정비 특별위원회 |
| 89 | | 인천광역시연수구 구정소식지 발행에 관한 조례 일부개정조례안 | 원안 | 조례정비 특별위원회 |
| 90 | | 인천광역시연수구 구보 조례 일부개정조례안 | 원안 | 조례정비 특별위원회 |
| 91 | | 인천광역시연수구 소셜미디어를 활용한 소통에 관한 조례 일부개정조례안 | 원안 | 조례정비 특별위원회 |
| 92 | | 인천광역시 연수구 이재민특별전세자금 지원사업자금 운영관리조례 폐지조례안 | 원안 | 조례정비 특별위원회 |
| 93 | | 인천광역시연수구 의사상자 등 예우 및 지원에 관한 조례 일부개정조례안 | 원안 | 조례정비 특별위원회 |
| 94 | | 인천광역시 연수구 사회복지기금 설치 및 운영 조례 일부개정조례안 | 원안 | 조례정비 특별위원회 |
| 95 | | 인천광역시연수구 아동위원회 구성 및 운영등에 관한 조례 일부개정조례안 | 원안 | 조례정비 특별위원회 |
| 96 | | 인천광역시연수구 외국인 주민 지원 조례 일부개정조례안 | 원안 | 조례정비 특별위원회 |
| 97 | | 인천광역시연수구 경력단절여성등의 경제활동 촉진에 관한 조례 일부개정조례안 | 원안 | 조례정비 특별위원회 |
| 98 | | 인천광역시 연수구 건강가정 지원 조례 일부개정조례안 | 원안 | 조례정비 특별위원회 |
| 99 | | 인천광역시 연수구 다문화가족 등 지원 조례 일부개정조례안 | 원안 | 조례정비 특별위원회 |

| 연번 | 회기 | 조례안 | 처리결과 | 비고 |
|-----|---|--|---------------|---------------|
| 100 | 제228회 정례회 | 인천광역시 연수구 아동·여성 보호에 관한 조례 일부개정조례안 | 원안 | 조례정비 특별위원회 |
| 101 | | 인천광역시 연수구 청소년 보호 및 육성에 관한 조례 일부개정조례안 | 원안 | 조례정비 특별위원회 |
| 102 | | 인천광역시 연수구 영유아 보육조례 일부개정조례안 | 원안 | 조례정비 특별위원회 |
| 103 | | 인천광역시 연수구 에너지 기본 조례 일부개정조례안 | 원안 | 조례정비 특별위원회 |
| 104 | | 인천광역시 연수구 생활폐기물 수집·운반 대행업체 평가 조례 일부개정조례안 | 원안 | 조례정비 특별위원회 |
| 105 | | 인천광역시연수구 헌혈권장에 관한 조례 일부개정조례안 | 원안 | 조례정비 특별위원회 |
| 106 | | 인천광역시연수구 건강생활실천협의 및 지역보건의료심의위원회 운영 조례 일부개정조례안 | 원안 | 조례정비 특별위원회 |
| 107 | | 인천광역시연수구 금연지도원 운영 조례 일부개정조례안 | 원안 | 조례정비 특별위원회 |
| 108 | | 인천광역시 연수구 간접흡연 피해방지 조례 일부개정조례안 | 원안 | 조례정비 특별위원회 |
| 109 | | 인천광역시 연수구 구민의 날 조례 일부개정조례안 | 원안 | 조례정비 특별위원회 |
| 110 | | 인천광역시 연수구 구기등에 관한 조례 일부개정조례안 | 원안 | 조례정비 특별위원회 |
| 111 | | 인천광역시 연수구 시험수당 지급 조례 일부개정조례안 | 원안 | 조례정비 특별위원회 |
| 112 | | 인천광역시 연수구 동의 명칭과 구역에 관한 조례 일부개정조례안 | 원안 | 조례정비 특별위원회 |
| 113 | | 인천광역시 연수구 행정운동의 설치 및 동장 정수 조례 일부개정조례안 | 원안 | 조례정비 특별위원회 |
| 114 | | 인천광역시 연수구청 및 동 행정복지센터 소재지에 관한 조례 일부개정조례안 | 원안 | 조례정비 특별위원회 |
| 115 | | 인천광역시 연수구 국기 게양일 지정 및 국기 선양 등에 관한 조례 일부개정조례안 | 원안 | 조례정비 특별위원회 |
| 116 | | 인천광역시 연수구 대학생 현장체험연수 운영 조례 일부개정조례안 | 원안 | 조례정비 특별위원회 |
| 117 | 인천광역시 연수구 북한이탈주민 정착지원에 관한 조례 일부개정조례안 | 원안 | 조례정비 특별위원회 | |

| 연번 | 회기 | 조례안 | 처리결과 | 비고 |
|-----|--------------------------------|--|-----------|-----------|
| 118 | 제228회 정례회 | 인천광역시 연수구 자원봉사활동 지원 조례 일부개정조례안 | 원안 | 조례정비특별위원회 |
| 119 | | 인천광역시 연수구 자율방범대 설치 및 지원에 관한 조례 일부개정조례안 | 원안 | 조례정비특별위원회 |
| 120 | | 인천광역시 연수구 구민상 조례 일부개정조례안 | 원안 | 조례정비특별위원회 |
| 121 | | 인천광역시 연수구 통합방위협의회 구성 및 운영 등에 관한 조례 일부개정조례안 | 원안 | 조례정비특별위원회 |
| 122 | | 인천광역시 연수구 포상 조례 일부개정조례안 | 원안 | 조례정비특별위원회 |
| 123 | | 인천광역시 연수구 지방공무원 수당 지급 조례 일부개정조례안 | 원안 | 조례정비특별위원회 |
| 124 | | 인천광역시 연수구 지방공무원 여비 지급 조례 일부개정조례안 | 원안 | 조례정비특별위원회 |
| 125 | | 인천광역시 연수구 재능기부 활성화 조례 일부개정조례안 | 원안 | 조례정비특별위원회 |
| 126 | | 인천광역시 연수구 주민투표 조례 일부개정조례안 | 원안 | 조례정비특별위원회 |
| 127 | | 인천광역시 연수구 물품관리조례 일부개정조례안 | 원안 | 조례정비특별위원회 |
| 128 | | 인천광역시 연수구 청사시설물 관리 운영 조례 일부개정조례안 | 원안 | 조례정비특별위원회 |
| 129 | | 인천광역시 연수구 결산검사위원 선임 및 운영에 관한 조례 일부개정조례안 | 원안 | 조례정비특별위원회 |
| 130 | | 인천광역시 연수구 계약심의위원회 구성·운영 및 주민참여감독대상공사 범위 등에 관한 조례 일부개정조례안 | 원안 | 조례정비특별위원회 |
| 131 | | 인천광역시 연수구 보증채무 관리 조례 일부개정조례안 | 원안 | 조례정비특별위원회 |
| 132 | | 인천광역시 연수구 공유재산 관리 조례 일부개정조례안 | 원안 | 조례정비특별위원회 |
| 133 | | 인천광역시연수구 수입증지 조례 일부개정조례안 | 원안 | 조례정비특별위원회 |
| 134 | | 인천광역시 연수구 성실납세자 등 지원에 관한 조례 일부개정조례안 | 원안 | 조례정비특별위원회 |
| 135 | 인천광역시 연수구 세입징수포상금 지급조례 일부개정조례안 | 원안 | 조례정비특별위원회 | |

| 연번 | 회기 | 조례안 | 처리결과 | 비고 |
|-----|-------------------------------------|--|-----------|-----------|
| 136 | 제228회 정례회 | 인천광역시연수구 금고지정 및 운영에 관한 조례 일부개정조례안 | 원안 | 조례정비특별위원회 |
| 137 | | 인천광역시 연수구 제증명 등 수수료 징수 조례 일부개정조례안 | 원안 | 조례정비특별위원회 |
| 138 | | 인천광역시연수구 폐쇄회로 텔레비전 설치 및 운영에 따른 개인정보보호 조례 일부개정조례안 | 원안 | 조례정비특별위원회 |
| 139 | | 인천광역시연수구 지역치안협의회 설치 및 운영에 관한 조례 일부개정조례안 | 원안 | 조례정비특별위원회 |
| 140 | | 인천광역시연수구 지진피해 시설물 위험도 평가단 구성 및 운영에 관한 조례 일부개정조례안 | 원안 | 조례정비특별위원회 |
| 141 | | 인천광역시연수구사전재해영향성검토위원회 구성과 운영에 관한 조례 일부개정조례안 | 원안 | 조례정비특별위원회 |
| 142 | | 인천광역시 연수구 재난관리기금운용 조례 일부개정조례안 | 원안 | 조례정비특별위원회 |
| 143 | | 인천광역시 연수구 민원상담인 운영에 관한 조례 일부개정조례안 | 원안 | 조례정비특별위원회 |
| 144 | | 인천광역시연수구 공인 조례 일부개정조례안 | 원안 | 조례정비특별위원회 |
| 145 | | 인천광역시연수구 정보공개에 관한 조례 일부개정조례안 | 원안 | 조례정비특별위원회 |
| 146 | | 인천광역시 연수구 인감 및 주민등록업무 공무원 보험 또는 공제가입조례 일부개정조례안 | 원안 | 조례정비특별위원회 |
| 147 | | 인천광역시 연수구 평생교육진흥 조례 일부개정조례안 | 원안 | 조례정비특별위원회 |
| 148 | | 인천광역시 연수구 교육경비보조에 관한 조례 일부개정조례안 | 원안 | 조례정비특별위원회 |
| 149 | | 인천광역시 연수구 학교급식식품비 지원에 관한 조례 일부개정조례안 | 원안 | 조례정비특별위원회 |
| 150 | | 인천광역시 연수구 생활체육 진흥지원 조례 일부개정조례안 | 원안 | 조례정비특별위원회 |
| 151 | | 인천광역시 연수구 지명위원회 조례 일부개정조례안 | 원안 | 조례정비특별위원회 |
| 152 | | 인천광역시 연수구청 씨름선수단 설치 운영 조례 일부개정조례안 | 원안 | 조례정비특별위원회 |
| 153 | 인천광역시연수구 문화원 지원 및 육성에 관한 조례 일부개정조례안 | 원안 | 조례정비특별위원회 | |

| 연번 | 회기 | 조례안 | 처리결과 | 비고 |
|-----|---------------------------------|--|-----------|-----------|
| 154 | 제228회 정례회 | 인천광역시연수구 구사편찬위원회 조례 일부개정조례안 | 원안 | 조례정비특별위원회 |
| 155 | | 인천광역시연수구 문화의 집 설치 및 운영 조례 일부개정조례안 | 원안 | 조례정비특별위원회 |
| 156 | | 인천광역시연수구 장애인체육 진흥 조례 일부개정조례안 | 원안 | 조례정비특별위원회 |
| 157 | | 인천광역시 연수구 체육공원 내 공도장 설치·운영에 관한 조례 일부개정조례안 | 원안 | 조례정비특별위원회 |
| 158 | | 인천광역시연수구 작은도서관 진흥에 관한 조례 일부개정조례안 | 원안 | 조례정비특별위원회 |
| 159 | | 인천광역시연수구 자전거 이용 활성화에 관한 조례 일부개정조례안 | 원안 | 조례정비특별위원회 |
| 160 | | 인천광역시연수구 도로 무단점용자에 대한 과태료 부과 징수 조례 일부개정조례안 | 원안 | 조례정비특별위원회 |
| 161 | | 인천광역시 연수구 지하수 조례 일부개정조례안 | 원안 | 조례정비특별위원회 |
| 162 | | 인천광역시 연수구 공동주택관리 분쟁조정위원회 구성·운영 조례 일부개정조례안 | 원안 | 조례정비특별위원회 |
| 163 | | 인천광역시 연수구 공동주택 관리의 감사에 관한 조례 일부개정조례안 | 원안 | 조례정비특별위원회 |
| 164 | | 인천광역시연수구 영구임대아파트단지 공동주택요금 지원 조례 일부개정조례안 | 원안 | 조례정비특별위원회 |
| 165 | | 인천광역시 연수구 공동주택 관리 지원 조례 일부개정조례안 | 원안 | 조례정비특별위원회 |
| 166 | | 인천광역시연수구 범죄예방 도시디자인 조례 일부개정조례안 | 원안 | 조례정비특별위원회 |
| 167 | | 인천광역시 연수구 옥외광고물 등 관리와 옥외광고산업 진흥에 관한 조례 일부개정조례안 | 원안 | 조례정비특별위원회 |
| 168 | | 인천광역시 연수구 도시계획위원회 운영 조례 일부개정조례안 | 원안 | 조례정비특별위원회 |
| 169 | | 인천광역시 연수구 옥외광고정비기금 설치 및 운용 조례 일부개정조례안 | 원안 | 조례정비특별위원회 |
| 170 | | 인천광역시 연수구 교통안전정책심의위원회 구성 및 운영에 관한 조례 일부개정조례안 | 원안 | 조례정비특별위원회 |
| 171 | 인천광역시 연수구 주차장특별회계 설치 조례 일부개정조례안 | 원안 | 조례정비특별위원회 | |

| 연번 | 회기 | 조례안 | 처리결과 | 비고 |
|-----|-----------|---|------|-----------|
| 172 | 제228회 정례회 | 인천광역시 연수구 주차장 설치 및 관리 조례 일부개정조례안 | 원안 | 조례정비특별위원회 |
| 173 | | 인천광역시 연수구 자동차관리사업 모범사업자 지정 등에 관한 조례 일부개정조례안 | 원안 | 조례정비특별위원회 |
| 174 | | 인천광역시 연수구 경계결정위원회 구성 및 운영에 관한 조례 일부개정조례안 | 원안 | 조례정비특별위원회 |
| 175 | | 인천광역시 연수구 도로명주소에 관한 조례 일부개정조례안 | 원안 | 조례정비특별위원회 |
| 176 | | 인천광역시 연수구 부동산가격공시위원회 운영 조례 일부개정조례안 | 원안 | 조례정비특별위원회 |
| 177 | | 인천광역시 연수구 지적재조사위원회 구성 및 운영에 관한 조례 일부개정조례안 | 원안 | 조례정비특별위원회 |

제 6 편

연수구시설안전관리공단

연수구시설안전관리공단

제1절 일반현황

1. 설립개요

- 일자 : 2017. 9. 15.(자본금 : 5억원)
- 근거
 - 지방공기업법(제76조)
 - 인천광역시 연수구시설안전관리공단 설립 및 운영조례
- 목적 : 공공시설물의 효율적 관리와 구민복지 증진에 기여
- 위치 : 인천광역시 연수구 갯벌로 12 미추홀타워 17층

2. 주요연혁

- 2017. 5. 19. : 연수구 시설안전관리공단 설립 및 운영조례 공포
- 2017. 9. 15. : 공단설립등기 및 제1대 방종설 이사장 취임
- 2017. 12. 26. : 위수탁 협약체결(연수구-공단)
- 2018. 1. 1. : 공단 업무개시
- 2018. 6. 1. : 청학문화센터 신규수탁
- 2018. 7. 1. : 동춘 다누리 체육센터 신규수탁
- 2018. 8. 30. : 웹접근성인증 획득
- 2018. 11. 14. : 날씨경영우수기관 선정
- 2019. 1. 1. : 연수역, 북부, 남부, 청학동(3), 공영주차장 신규수탁
- 2019. 1. 1. : 연수체육공원 내 체육시설 신규수탁
- 2019. 1. 15. : 국제언어체험센터 신규수탁

- 2019. 4. 10. : 연수역 남부, 북부 공영주차장 범죄예방 최우수시설 인증 획득
- 2019. 6. 1. : 국제화복합단지 1호 근린공원 체육시설 신규수탁
- 2019. 9. 26. : 안전보건경영시스템(SO 45001) 인증 획득
- 2019. 10. 17. : 동춘다누리체육센터 범죄예방 최우수시설 인증 획득
- 2019. 10. 23. : 굿 콘텐츠서비스 인증 획득
- 2019. 12. 1. : 한국서비스품질 인증 획득, 가족친화인증기업 인증 획득
- 2020. 1. 1. : 조직개편(1본부 5팀 → 1본부 1실 8팀)

3. 기 구

○ 1본부 1실 8팀

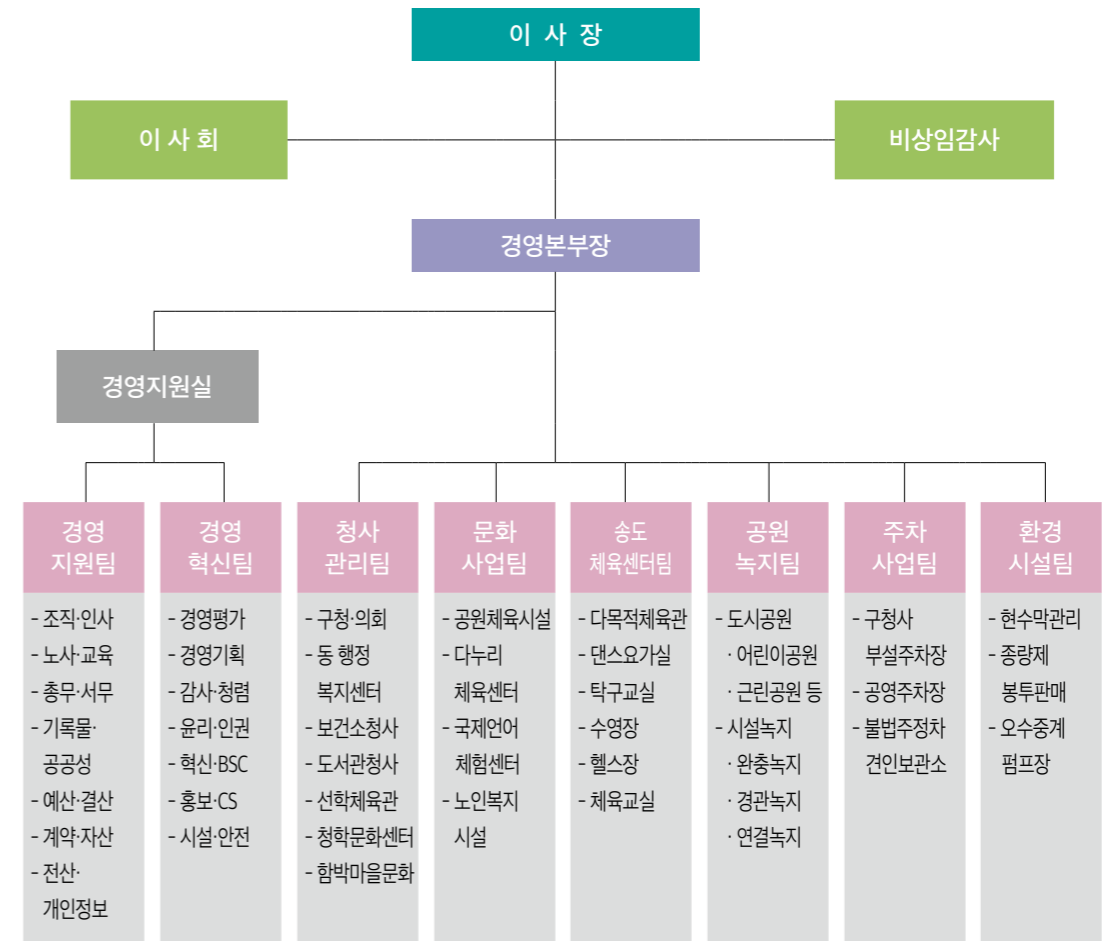

4. 인력현황

○ 팀별 / 직급별 정·현원

(20년 1월 1일 기준, 단위: 명)

| 구분 | 계 | 임원 | 행정직 | | | | | | 기술직 | | | | | 지도강사직 | 시설관리직 | |
|---------|----|-----|-----|----|----|----|----|----|-----|----|----|----|----|-------|-------|-----|
| | | | 소계 | 3급 | 4급 | 5급 | 6급 | 7급 | 소계 | 4급 | 5급 | 6급 | 7급 | | | |
| 계 | 정원 | 196 | 2 | 29 | 1 | 5 | 5 | 9 | 9 | 19 | 1 | 4 | 9 | 5 | 8 | 138 |
| | 현원 | 157 | 2 | 21 | - | 2 | - | 7 | 12 | 17 | 1 | 2 | 2 | 12 | - | 117 |
| 경영지원팀 | 정원 | 11 | 2 | 9 | - | 1 | 2 | 4 | 2 | - | - | - | - | - | - | - |
| | 현원 | 9 | 2 | 7 | - | - | - | 4 | 3 | - | - | - | - | - | - | - |
| 경영혁신팀 | 정원 | 7 | - | 6 | 1 | 1 | 1 | 1 | 2 | 1 | - | - | 1 | - | - | - |
| | 현원 | 4 | - | 3 | - | 1 | - | 1 | 1 | 1 | - | - | - | 1 | - | - |
| 청사관리팀 | 정원 | 86 | - | 1 | - | - | - | 1 | - | 4 | - | 1 | 1 | 2 | - | 81 |
| | 현원 | 82 | - | 1 | - | - | - | 1 | - | 4 | - | 1 | - | 3 | - | 77 |
| 문화사업팀 | 정원 | 19 | - | 4 | - | 1 | - | 1 | 2 | 1 | - | - | 1 | - | - | 14 |
| | 현원 | 17 | - | 4 | - | 1 | - | - | 3 | 1 | - | - | 1 | - | - | 12 |
| 송도체육센터팀 | 정원 | 33 | - | 5 | - | 1 | 1 | 1 | 2 | 3 | - | 1 | 1 | 1 | - | 17 |
| | 현원 | 11 | - | 3 | - | - | - | 1 | 2 | 2 | - | - | - | 2 | - | 6 |
| 공원녹지팀 | 정원 | 16 | - | - | - | - | - | - | - | 5 | 1 | 1 | 3 | - | - | 11 |
| | 현원 | 14 | - | - | - | - | - | - | - | 5 | 1 | - | 1 | 3 | - | 9 |
| 주차사업팀 | 정원 | 13 | - | 2 | - | 1 | 1 | - | - | 2 | - | - | 1 | 1 | - | 9 |
| | 현원 | 13 | - | 2 | - | - | - | - | 2 | 2 | - | 1 | - | 1 | - | 9 |
| 환경시설팀 | 정원 | 11 | - | 2 | - | - | - | 1 | 1 | 3 | - | 1 | 1 | 1 | - | 6 |
| | 현원 | 7 | - | 1 | - | - | - | - | 1 | 2 | - | - | - | 2 | - | 4 |

○ 노인복지시설 [별도정원]

| 구분 | 계 | 인력현황 | | | | | | | | | |
|----------|----|------|----|----|----|-------|-------|-----|-----|-----|--|
| | | 시설장 | 부장 | 과장 | 팀장 | 사회복지사 | 물리치료사 | 영양사 | 사무원 | 관리직 | |
| 계 | 44 | 3 | 1 | 3 | 7 | 11 | 2 | 3 | 4 | 10 | |
| 연수구노인복지관 | 17 | 1 | 1 | 1 | 3 | 5 | 1 | 1 | 1 | 3 | |
| 청학노인복지관 | 7 | 1 | - | 1 | - | 2 | - | 1 | 1 | 1 | |
| 재가노인복지센터 | 8 | - | - | - | 2 | 1 | - | - | 1 | 4 | |
| 송도노인복지관 | 12 | 1 | - | 1 | 2 | 3 | 1 | 1 | 1 | 2 | |

5. 예산현황

○ 2020년도 예산

(2020년 본예산 기준, 단위: 천원)

| 구분 | 사업예산 | | | 경영수입 목표 | 비고 |
|---------|-------------|-----------|------------|-----------|-----------|
| | 경상 | 자본 | 합계 | | |
| 소계 | 12,648,417 | 751,681 | 13,400,098 | 8,805,233 | 경영수지율 66% |
| 경영지원실 | 경영지원팀 | 8,789,379 | 676,619 | 9,465,998 | - |
| | 경영혁신팀 | 128,824 | - | 128,824 | - |
| | 계 | 8,918,203 | 676,619 | 9,594,822 | - |
| 청사관리팀 | 구·의회 | 206,653 | - | 206,653 | 3,600 |
| | 보건소 | 27,144 | 290 | 27,434 | - |
| | 치매센터 | 18,155 | - | 18,155 | - |
| | 송도건강센터 | 25,820 | 1,745 | 27,565 | - |
| | 도서관 | 32,914 | - | 32,914 | - |
| | 선학체육관 | 22,398 | - | 22,398 | - |
| | 청학문화센터 | 25,860 | 581 | 26,441 | - |
| | 함박마을 문화복지센터 | 27,181 | 4,571 | 31,752 | - |
| | 계 | 386,125 | 7,187 | 393,312 | 3,600 |
| | 문화사업팀 | 국제언어 체험센터 | 111,088 | 2,630 | 113,718 |
| 체육시설관리 | | 83,961 | 970 | 84,931 | 156,040 |
| 계 | | 195,049 | 3,600 | 198,649 | 171,208 |
| 송도체육센터팀 | 894,616 | 12,700 | 907,316 | 1,188,400 | |
| 공원녹지팀 | 1,625,833 | 7,500 | 1,633,333 | - | |
| 주차사업팀 | 구청사주차장 | 18,673 | - | 18,673 | 150,000 |
| | 공영주차장 | 247,442 | 23,220 | 270,662 | 663,000 |
| | 견인보관소 | 28,131 | - | 28,131 | 17,000 |
| | 계 | 294,246 | 23,220 | 317,466 | 830,000 |
| 환경시설팀 | 현수막관리 | 42,079 | 20,125 | 62,204 | 105,812 |
| | 종량제봉투 | 98,666 | 730 | 99,396 | 6,506,213 |
| | 오수증계 펌프장 | 193,600 | - | 193,600 | |
| | 계 | 334,345 | 20,855 | 355,200 | 6,612,025 |

6. 주요 시설현황

○ 공공청사관리 분야

| 시설명 | 주요시설 |
|---------------|---|
| 구·의회 청사 | - 소재지 : 연수구 원인재로 115 - 규 모 : 지하 2층, 지상 7층 - 대지 / 연면적 : 21,792.2㎡ / 39,987.5㎡(의회동 포함), 별관 2,367.16㎡ - 시 설 : 연수아트홀, 생활체육실, 취업정보센터, U-도시통합운영센터 등 |
| 동행정복지센터 청사 | - 13개소(옥련1·2동, 선학동, 연수1·2·3동, 청학동, 동춘1·2·3동, 송도1·2·3동) |
| 보건소 청사 | - 소재지 : 연수구 함박외로 13 - 규 모 : 지하 1층, 지상 3층 - 연면적 : 4,509.12㎡ - 시 설 : 한방진료실, 예방접종실, 물리치료실, 건강증진센터 등 |
| 송도건강생활지원센터 | - 소재지 : 연수구 인천타워대로 54번길 19 - 규 모 : 지하 1층, 지상 4층 - 대지 / 연면적 : 2,678.10㎡ / 7,031.81㎡ - 시 설 : 검사실, 건강증진센터, 영양실습실, 시청자미디어센터 등 |
| 치매정신통합센터 | - 소재지 : 연수구 예술로20번길 15 - 규 모 : 지상 3층 - 연면적 : 1,216㎡ - 시 설 : 치매안심돌봄터, 치매안심센터, 정신건강복지센터 등 |
| 도서관 청사 (미화업무) | - 연수청학도서관 : 지하 1층, 지상 4층(공연장, 학습열람실 등) - 연수어린이도서관 : 지하 1층, 지상 3층(디지털자료실, 작은 영화관 등) - 송도국제어린이도서관 : 지상 2층(외국어 자료실, 독서토론실 등) - 해돋이도서관 : 지상 2층(종합자료실, 디지털존, 야외테라스 등) - 선학별빛도서관 : 지하 1층, 지상 4층(종합자료실, 천체투영관 등) |
| 선학체육관 | - 소재지 : 연수구 경원대로 526 - 규 모 : 지하 1층, 지상 3층 - 연면적 : 6,800.15㎡ - 시 설 : 경기장(2,023석), 경기장, 관람석, 임대상가, 매점, 음향조정실 등 |
| 청학문화센터 | - 소재지 : 연수구 비류대로 299 - 규 모 : 지하 1층, 지상 3층 - 연면적 : 4,863㎡ - 시 설 : 창학아트홀(222석), 전시실, 연수문화원, 연수청소년문화의 집 등 |
| 함박마을 문화복지센터 | - 소재지 : 연수구 함박안로 217 - 규 모 : 지하 1층, 지상 3층 - 연면적 : 4,298.91㎡ - 시 설 : 어린이 열람실, 자료열람실, 디지털자료실, 행사마당, 강당 등 |

○ 문화체육 분야

| 시설명 | 주요시설 |
|-------------|--|
| (공원 내) 체육시설 | - 대학공원 : 농구장(1면), 족구장(1면), 배드민턴장(5면), 게이트볼장(1면) - 양지공원 : 농구장(1면), 족구장(2면) - 솔안공원 : 농구장(1면), 게이트볼장(2면) - 문화공원 : 테니스장(3면) - 용담공원 : 씨름장(1면), 농구장(2면), 축구장(1면) - 연수체육공원 : 배드민턴장(5면), 농구장(1면), 풋살경기장(2면), 족구장(2면), 궁도장, X-Game장 - 국제와 복합단지1호 근린공원 : 풋살장(1면), 게이트볼장(1면) |
| 동춘다누리체육센터 | - 소재지 : 연수구 동춘대로 190번지 - 규 모 : 지하 1층, 지상 2층 - 연면적 : 634.47㎡ - 시 설 : 다목적실내체육시설(배드민턴 코트 3면, 탁구장 6면, 농구대 2대) |
| 송도체육센터 | - 소재지 : 연수구 송도과학로 51번길 80 - 규 모 : 지하 1층, 지상 3층 - 연면적 : 5,632.28㎡ - 시 설 : 수영장, 다목적체육관, 탁구장, 카페테리아, 헬스장, 풋살장 등 |
| 국제언어체험센터 | - 소재지 : 연수구 봉재산로 54번길 30 - 규 모 : 지하 1층, 지상 4층 - 연면적 : 5,662.67㎡ - 시 설 : 놀품 구입 어린이집, 동춘 나래 도서관, 국제언어체험센터 등 |
| 노인복지시설 | - 청학노인복지관 • 소재지 : 연수구 청학로12번길 53 • 규 모 : 지하 1층, 지상 3층 • 연면적 : 5,662.67㎡ • 시 설 : 탁구실, 경로식당, 사랑방, 건강교실, 컴퓨터실, 포켓볼실 등 - 송도노인복지관 • 소재지 : 연수구 송도교육로 61 • 규 모 : 지하 1층, 지상 4층 • 연면적 : 3,003.24㎡ • 시 설 : 음악교습실, 휴게실, 요가 / 댄스실, 서예실, 바둑 / 장기실 등 - 연수구노인복지관 • 소재지 : 연수구 함박외로 194 • 규 모 : 지하 1층, 지상 3층 • 연면적 : 4,647.54㎡ • 시 설 : 노인주간보호실, 경로식당, 효체험관, 대강당, 건강교실 등 |

○ 공원녹지 분야

| 시설명 | 주요 시설 |
|------|---|
| 도시공원 | - 50개소(어린이공원 18개, 근린공원 29개, 문화공원·수변공원·소공원 각 1개) |
| 시설녹지 | - 80개소(완충녹지 47개, 경관녹지 16개, 연결녹지 17개) |

○ 주차환경 분야

| 시설명 | 주요 시설 |
|----------------|---|
| 구청사 부설주차장 | - 총454면(지하1층 120면, 지하2층 182면, 지상 152면) ※ 장애인 14면, 대형 8면 |
| 노상공영주차장 | - 옥련동 재래시장 공영주차장 : 52면 - 동춘동 노상 공영주차장 : 132면 |
| 노외공영주차장 | - 연수역 남부 공영주차장 : 170면 - 연수역 북부 공영주차장 : 95면 - 연수3 공영주차장 : 222면 - 청학동(1) 공영주차장 : 68면 - 청학동(2) 공영주차장 : 110면 - 청학동(3) 공영주차장 : 26면 - 선학동 공영주차장 : 38면 - 흥륜사공영주차장 : 40면 - 능허리공영주차장 : 22면 - 동춘고가교하부 공영주차장 : 17면 - 옥련동 공영주차장 : 20면 |
| 불법주정차 견인·보관 | - 총32면(1,440㎡) - 견인차 : 2대(언더리프트방식, 1.2ton) |
| 현수막게시대 및 시민게시판 | - 현수막게시대 : 49개소 - 시민게시판 : 20개소 |
| 종량제봉투 판매 | - 위치 : 연수구청 지하 1층(연수구 원인재로 115) - 종류 : 쓰레기종량제봉투, 가정사업계봉투, 음식물 납부필증, 음식물통(봉투), 대형폐기물 스티커 |
| 오수중계펌프장 | - 북측유수지 : 연면적(238.82㎡), 처리용량(32,000㎡ / 일×15mH) - 호수공원 : 연면적(238.82㎡), 처리용량(32,000㎡ / 일×13mH) |

제2절 2019년도 주요업무 추진실적

【 경영지원팀 】

1. 사회적 가치 구현을 위한 공헌활동 전개

♣ 사회적 가치 실현을 위한 지역사회 공헌활동 및 사회적 약자 유형별 공헌활동으로 나눔을 실천하는 공단 실현

○ 사회적 가치 구현을 위한 공헌활동 추진기간 2019. 2 ~ 11월

○ 지역경제 활성화 선도

- 지역사랑 상품권 및 지역농산물 구매 : 19,870천원
- 지역경제 골목상권 활성화를 위한 각 종 프로그램 운영 : 6건

○ 구민 누구나 품격 있는 삶을 위한 노력 : 51건

- 누리공원 특성화사업 운영 등 안심·안전 생활 인프라 구축
- 1·3세대 통합 프로그램 운영 등 여가활력, 활기차고 건강한 삶터 구축

○ 더불어 나눔 문화 조성 : 35건

- 지역사랑 나눔 문화 조성을 위한 공단 시설 개방
- 세대융합 지역 프로그램 적극 개발 및 참여

○ 지역발전을 위한 공동체 구축 : 16건 / 22개 기관

- 다자간 협력강화를 위한 주민·기업·학교·공공기관 등 업무협약
- '품안팍연수' 및 연수구 市 산하 공공기관 실천협의체 거버넌스 구축



〈가족애빠지고 싶다〉



〈북한 이탈주민 후원물품 전달〉



〈연수구 市 산하 공공기관 사회공헌 실천협의체〉

2. 안전하고 정확한 정보제공을 위한 홈페이지 관리

♣ 공단 홈페이지의 최적상태 유지관리와 SSL 인증서 도입으로 구민에게 정확한 정보 제공 및 안전한 홈페이지 사용환경 제공

- 홈페이지 관리 및 자료 현행화 : 연중
 - 매월 첫째주 금요일 홈페이지 정비의 날 운영
- 홈페이지 데이터 암호화(SSL 인증서) 도입 2019. 4월
 - 홈페이지 데이터 암호화를 통한 안전한 홈페이지 구축
- 웹접근성 인증 갱신 2019. 8. 30.
 - 인증 갱신을 통한 사회적약자의 공단 홈페이지 원활한 이용 가능
- 굿콘텐츠 서비스 인증 획득 2019. 10. 24.
 - 과학기술정보통신부 주관 굿콘텐츠 서비스 인증 획득

| 구분 | 웹접근성 인증 | 굿콘텐츠 서비스 인증 |
|--------|---|--|
| 인증유효기간 | 취득일로부터 1년 | 취득일로부터 3년 |
| 인증기관 | (사)한국장애인단체총연합회 한국웹접근성인증평가원 | 과학기술정보통신부 |
| 인증서 |  |  |

【 경영혁신팀 】

1. 구민 행복지수를 높이는 정부혁신 추진

♣ 정부혁신 확대운동을 통한 구민참여 활성화와 맞춤형 서비스 제공으로 구민의 삶의 질 향상 등 사회적가치 구현

- 정부혁신 추진전략을 위한 '열린혁신 추진단' 구축·운영 2019. 4 ~ 12월
 - 부서별 혁신과제 선정 및 추진현황 등 우수부서 평가 및 포상
- 지방공기업평가원 주관 2019년 지방공기업 혁신 우수사례 선정
 - 공단 '가상계좌도입' 경영효율성 강화 우수사례 선정 2019. 9월
- 지방공기업 혁신 경진대회 '우수상' 수상 2019. 10. 24.
 - 비상용 옥외소화전 자체제작 설치를 통한 화재 대응력 제고
- 주민참여 협력강화 확대 운영을 위한 공모전 개최
 - 공모전 기간 2019. 10. 7. ~ 11. 29.
 - 공모결과 : 34건 접수 중 12건 채택(6건 수상)
- 혁신경영을 통한 대외 고객만족도 조사 점수 향상
 - 고객만족도 조사 기간 2019. 11 ~ 12월
 - 조사결과 : 91.75점(2018년도 대비 17.36점 ↑)



〈혁신 제안공모전 시상식〉



〈혁신 우수부서 포상〉

2. 체계적인 시설·재난 관리로 Safety 공단 실현

♣ 안전중심 경영체계 구축으로 작업장 및 시설 안전조치 강화와 시설물 이용자 편의·안전 확보로 효율적 유지·관리 실현

- 안전분야 최초의 국제표준 '안전보건경영시스템(ISO45001)인증' 획득
 - 내부 심사원(시설 TFT) 중심의 인증 도입 추진 2019. 6 ~ 9월
 - 인증 획득일자 2019. 9. 26.
- 조직 내 안전문화 조성을 위한 '산업안전보건위원회' 운영
 - 분기별 정기개회를 통한 조직 내 안전문화 확립(안건 12건)
- 환경·안전 분야 전공자로 구성된 '환경안전모니터링단' 운영
 - 운영기간 2019. 6 ~ 11월
 - 산업안전 정기점검 참여 : 3개소(구청사, 오수중계펌프장, 누리공원)
- '시설물유지관리시스템(FMS)' 운영 : 연주
 - 공단 시설물의 정보체계 구축으로 시설물 수명연장 및 안전사고 예방
- '안전점검의 날', '산업안전 정기점검'을 통한 위험요일 발굴 : 223건
- '개인 컵 사용 실명제' 등 에너지 절감 캠페인 전개



〈ISO45001 인증 획득〉



〈산업안전보건위원회〉



〈환경안전모니터링단〉

【 청사관리팀 】

1. 안전한 청사관리를 위한 재난안전 활동 강화

♣ 재난안전 교육 및 훈련으로 자연·사회적 재난재해를 선제적으로 예방하고 위급상황 발생 시 안정적으로 대처하는 대응·복구능력 배양

- 시설물 재난안전관리를 위한 예방 활동
 - 시설물 안전점검 계획 수립(해빙기, 우기·풍수해, 동절기 등) 2019. 1 ~ 12월
 - 유형별(화재·정전·지진·승강기 사고 등) 재난안전 모의훈련 실시 2019. 1 ~ 12월
 - 유관기관 합동 시설물 안전점검(국가안전대진단 등) 2019. 3 ~ 10월
 - 공공시설물 교차(계양구시설관리공단) 안전점검 2019. 10월 / 11월
- 전문 기술교육을 통한 혁신역량 강화
 - 사업장 전직원 정기 산업안전보건교육·법정교육 이수 2019. 1 ~ 12월
 - 사업장 직원 대상 제세동기 및 심폐소생술 교육 2019. 5월 / 7월
 - 전직원 체험형 재난안전 교육(부평안전체험관) 실시 2019. 9월
 - 분야별 전공자 사내강사 운영으로 전공 지식과 노하우 공유 2019. 3 ~ 11월

| 구분 | 일자 | 강사 | 참여인원 |
|--------------|------------|-----------------|------|
| 전기분야 전문 기술교육 | 3. 26.(화) | 홍○○팀장(전기기능장) | 35명 |
| 기계분야 전문 기술교육 | 6. 18.(화) | 박○○주임(공조냉동기계기사) | 40명 |
| 소방분야 전문 기술교육 | 9. 24.(화) | 최○○주임(소방설비기사) | 35명 |
| 건축분야 전문 기술교육 | 11. 21.(목) | 외부강사(건축특급기술자) | 37명 |

- 안전한 청사관리를 위한 분야별 학습·토론 동아리(안전지킴이) 운영



〈공공시설물 교차 안전점검〉



〈전직원 체험형 재난안전 교육〉



〈사내강사 전문 기술교육〉

2. 기술봉사단, 생활공구 대여서비스 확대 운영

♣ 관내 사회적 취약계층 및 기술력을 필요로 하는 비영리단체 대상으로 기술 봉사단을 운영하고
 구민 대상으로 생활공구 무상 대여서비스 확대

○ 나눔과 돌봄의 공동체 『기술봉사단』

- 연수구시설안전관리공단 기술봉사단
 - 공단의 전문 기술력을 보유한 직원들의 사회적 취약계층 대상 시설물 보수 봉사단
- 기술봉사단 주요 실적(2018년 : 2건 / 2019년 : 4건)

| 구분 | 일자 | 장소 | 참여인원 |
|----|------------|-------------------|------|
| 1회 | 3. 28.(목) | 청담지역아동센터(선학동) | 26명 |
| 2회 | 7. 17.(수) | 인천사할린동포복지회관(연수3동) | 31명 |
| 3회 | 10. 29.(화) | 인천사할린동포복지회관(연수3동) | 17명 |
| 4회 | 12. 4.(수) | 구립경로당(청로·청량·연수) | 26명 |

○ 구민 눈높이 서비스 『생활공구 무상 대여서비스』

- 생활공구 대여서비스 2개소 확대 운영 및 실적

| 구분 | 기 존(2018년) | 확 대(2019년) |
|------|----------------|---------------------------|
| 장 소 | 연수구청(1개소 운영) | 구청사, 공단본부, 청학문화센터(3개소 운영) |
| 대여품목 | 22개 품목 | 24개 품목(직소기, 해머드릴 추가) |
| 대여건수 | 130건(이용고객 93명) | 395건(이용고객295명) |



〈2019년 1회 기술봉사〉



〈2019년 4회 기술봉사〉



〈생활공구 대여 품목〉

【 문화사업팀 】

1. 체육시설 운영 · 관리체계 강화

♣ 고객과의 소통을 체계화하여 고객니즈를 적극 반영한 체육시설 운영으로 고객접근성 강화 및
 시설이용 편의성 제고

○ 고객소통체계 강화를 위한 고객간담회 및 사업설명회 개최

| 구분 | 일시 | 참석인원 | 내용 | 장소 |
|-----|---------------------------------|------|--|----------|
| 제1차 | 2019.2.23.(토) 11:00 ~ 13:00 | 9명 | - 용담공원 축구장 운영변경사항 안내, 인조잔디 교체 공사 공지 등 | 공단 본부 |
| 제2차 | 2019.7.27.(토) 11:00 ~ 13:00 | 11명 | - 대학공원 배드민턴장 기존 민원 처리결과 공유, 주민참여예산제도 설명 등 | |
| 제3차 | 2019.10.24.(목) 17:00 ~ 18:00 | 8명 | - 축구장, 풋살장 유료화 전환 안내 등 | |
| 제4차 | 2019.5.16.(목) 20:00 ~ 21:00 | 10명 | - 대학공원 배드민턴장 대기증 제도 설명회 실시 및 제도개선을 위한 의견 수렴 | |
| 제5차 | 2019.6.11.(화) 19:00 ~ 20:00 | 30명 | - 체육시설 유료화 조례 제정 관련 의견 수렴 | 선학체육관 |

○ 이용객 의견 반영한 시설운영 변경

- 공정한 체육시설 이용문화 확립을 위한 대기증 제도 시행 2019. 3월
 - 대 상 : 대학공원 배드민턴장
 - 내 용 : 이용객(동호회 · 클럽 등) 독점이용 방지 및 공정한 시설이용문화 확산
- 축구장 이용시간 확대를 통한 고객접근성 강화 2019. 1 ~ 12월
 - 대 상 : 용담공원 축구장
 - 내 용 : 야간운영 확대에 대한 이용객 수요 충족 및 수익성 제고

| 구분 | 기 존 | 변 경 |
|-------|--|--|
| 하·동절기 | 하절기 : 4 ~ 10월 / 동절기 : 11 ~ 3월 | 하절기 : 3 ~ 11월 / 동절기 : 12 ~ 2월 |
| 운영 시간 | 하절기 : 6부(06 ~ 18시) 동절기 : 5부(08 ~ 18시) | 하절기 : 8부(06 ~ 22시) 동절기 : 5부(08 ~ 18시) |
| 조명료 | 미 부과 | 시간당 11천원 부과(18시 이후) |

- 주요성과 : 2018년도(20,705천원) 대비 2019년도(39,131천원) 89% 증가

2. 국제언어체험센터 시설운영 초기 안정화

♣ 국제언어체험센터의 원활한 시설관리를 위한 경영관리 체계화 및 사전 안전강화 교육으로 시설운영 초기 안정화 실현

○ 국제언어체험센터 체계적 운영관리 준비

- 시설규모 : 연면적 5,692㎡ (지하1층 / 지상4층)
- 시설운영 범위 : 시설 및 미화관리, 사업운영(대강당 대관 · 예약)
- 시설운영 사전 준비
 - 필수인력 채용 및 배치(8명) 및 건축물 준공 초기 하자보수 발생 처리 · 관리
 - 주요 설비 안전을 위한 점검 체계 구축 완료(각종 법정관리 등)
 - 대강당 유료대관 운영을 위한 수입금 관리 및 세입처리 체계 마련
- 시설운영 추진경과
 - 국제언어체험센터 위 · 수탁 계약 및 이관(區 평생교육과) 2019. 1. 15.
 - 구립 놀품어린이집 개관 및 운영 2019. 3. 4.
 - 국제언어체험센터(헤럴드) 계약 및 운영 2019. 6. 28.
 - 국제언어체험센터 및 동춘나래도서관 개관식 2019. 10. 29.

○ 안전강화를 위한 상주 직원 및 이용고객 대상 안전관리교육 실시

| 일자 | 교육명 | 내용 |
|--------------------|-------------|--|
| 2019.7.26. (금) | 심장충격기 사용 교육 | - 참석인원 : 18명(공단 8명, 놀품 어린이집 10명) - 강 사 : (주)나눔테크 하○○ 이사 - 실시내용 : 자동심장충격기 사용법 및 위기대처 역량 함양 교육 |
| 2019.10.25. (금) | 소방안전 교육 | - 참석인원 : 21명(공단 8명, 놀품 어린이집 4명, 헤럴드 9명) - 강 사 : 동춘 119 안전센터 홍○○ - 실시내용 : 소형소화기 및 옥내소화전 등 사용방법 실습 |



〈국제언어체험센터 전경〉



〈대강당 전경〉



〈심장충격기 사용교육〉



〈소방안전 교육〉

【 공원녹지팀 】

1. 구민에게 볼거리 제공 및 쾌적한 도심 속 휴식공간 조성

♣ 수요자 중심에 다양한 볼거리를 조성하여 여가활동의 즐거움을 제공하고 주민참여형 거버넌스 활동으로 도심 속 쾌적한 휴식공간 제공

- 쾌적한 휴식공간 제공을 위한 누리공원 특성화 사업 2019. 3월
 - 「볼거리 제공」 길잡이 조명, 로고라이트, LED 툴립, 연못 물레방아 설치 등
 - 「편의시설 제공」 휴대폰 충전기, 솔향기 쉼터, 썬베드 및 수목표찰 부착 등
 - 사업예산(16,750천원 / 재료비) : 볼거리제공(11,440천원), 편의시설제공(5,310천원)
- 다채로운 꽃밭 조성 및 볼거리제공 2019. 4월
 - 「계절초화 식재 / 486㎡」 3, 7호 완충녹지
 - 「꽃잔디 식재 / 294㎡」 1, 5호 완충녹지 및 국제2호 경관녹지, 국제5호 완충녹지, 6호 경관녹지
 - 「경관조명 설치 / 23EA」 1, 5호 바이오1호 완충녹지 및 국제 2호 근린공원, 누리공원
 - 사업예산(21,858천원 / 재료비) : 계절초화(1,830천원), 꽃잔디(9,310천원), 경관조명(10,718천원)
- 지역주민 및 기업, 단체 등 업무협약 체결(8건) 2019. 2 ~ 10월
 - 엠코테크놀로지코리아, 글로벌캠퍼스 푸르지오, 청량중학교, 디플러스한의원 등
- 지역주민 및 기업 참여 녹색 거버넌스 활동 결과(7건) 2019. 2 ~ 11월
 - 첨단 2~3호 근린공원 비료주기, 환경정비, 국제5호 완충녹지 비료주기 등
- 재능기부를 통한 사회공헌 활동(2건)
 - 「1차 / 동심원, 사할린동포복지관」 예초 가지치기, 전정 등 2019. 5. 21.
 - 「2차 / 동심원, 사할린동포복지관」 위험수목 가지치기 2019. 9. 3.

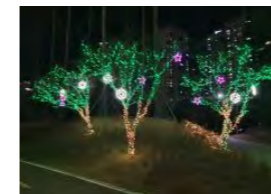

〈경관조명 설치〉



〈업무협약식〉



〈근린공원 비료주기〉



〈재능기부 사회공헌〉

2. 비상용 옥외 소화전 개발·설치

♣ 창고 내 화재 발생 시 초기진압이 가능한 비상용 옥외 소화전을 자체 개발·설치하여 시설물 안전사고 사전 예방

- 비상용 옥외 소화전 설계 및 제작 2019. 6. 8. ~ 7. 24.
- 사업예산(1,300천원 / 재료비 구입)
- 물탱크, 펌프, 배관설비, 화재감지기, 전기설비, 결빙방지 장치, 장비보관함 등
- 비상용 옥외 소화전 실용신안 특허 출원 2019. 9. 4.
- 전국 시군구 지방공단 우수사례 경진대회 우수상 수상 2019. 10. 23.
- 비상용 옥외 소화전 실용신안 특허 출원 등록 완료 2020. 5. 7.
- 전국 공기업 최초 실용신안 특허 등록 획득(제20-0491634호)
- 동심원 내 비상용 옥외소화전 제작·설치 기증(제1호)
1) 제작기간 2020. 6. 18. ~ 6. 24.
2) 기증기관 : 장애인복지시설(동심원)
3) 제작예산 : 500천원(전국 시군구 지방공단 우수사례 경진대회 수상 상금 활용)
4) 추진내용 : 동심원 내 화재 발생 시 소중한 인명과 시설물 보호
- 언론·미디어를 통한 대외 전파 사례
1) 실용신안 특허 관련 보도 : 소방방재신문 등 5건
2) 동심원 제작·설치 기증 관련 보도 : 인천일보 등 3건



〈송도2교 창고 비상용 옥외 소화전〉

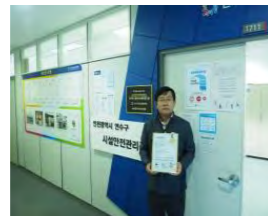

〈실용신안 특허 등록〉



〈동심원 비상용 옥외소화전 기증식〉



〈동심원 내 비상용 옥외 소화전〉

【 주차사업팀 】

1. 공영주차장 관리·운영 사업

♣ 주차관제시스템 고도화 및 신규 공영주차장 유료화, 통합관제 시스템 구축 등의 관리·운영을 통한 이용고객의 만족도 증진

○ 공영주차장 이용 대수

| 구분 | 계 | 1월 | 2월 | 3월 | 4월 | 5월 | 6월 | 7월 | 8월 | 9월 | 10월 | 11월 | 12월 |
|-------------|---------|--------|--------|--------|--------|--------|--------|--------|--------|--------|--------|--------|--------|
| 합계 | 710,523 | 56,369 | 47,705 | 53,844 | 56,502 | 56,932 | 51,461 | 60,761 | 65,416 | 63,270 | 64,603 | 66,855 | 66,805 |
| 부설주차장 | 562,673 | 49,694 | 41,231 | 45,381 | 47,934 | 48,594 | 43,224 | 52,422 | 47,606 | 45,662 | 45,817 | 48,289 | 46,819 |
| 공영주차장 (7개소) | 147,850 | 6,675 | 6,474 | 8,463 | 8,568 | 8,338 | 8,237 | 8,339 | 17,810 | 17,608 | 18,786 | 18,566 | 19,986 |

○ 주차관제시스템 고도화 및 자동이체 요금체계 구축

- 부설주차장 정기권 이용자 CMS 자동이체 요금체계 구축 2019. 2월
- 공영주차장 정기권 온라인 접수 시스템 구축 2019. 5월
- 신규 차량번호체계 도입에 따른 차량번호 인식시스템 업그레이드 2019. 7월

○ 신규 공영주차장 유료 운영 실시

- 신규 노외 공영주차장 유료 운영
 - 연수역 남부, 연수역 북부, 청학동(3) 공영주차장 유료 운영 2019. 1월
 - 청학동(1), 청학동(2), 선학동, 연수3동 공영주차장 유료 운영 2019. 8월
- 민간위탁 노상 공영주차장
 - 동춘동 노상공영주차장 공영주차장 민간위탁 운영 유료화 2019. 7월

○ 연수구 공영주차장 통합관제실 구축 : 2019. 7월

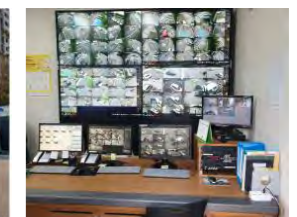

〈유료 공영주차장〉

〈통합관제실 구축〉

2. 구민 편의 증진을 위한 시스템 개선 및 시설 정비

♣ **공영주차장 및 불법 주·정차 견인 서비스의 안정적 운영을 통한 주차 질서 확립 및 주·정차 행위 근절 등 구민편의 증진 노력**

- 주·정차 견인 서비스 강화
 - 건 명 : 공단 홈페이지 내 피견인 차량 조회 기능 구현
 - 추진기간 : 2019. 1 ~ 2월
 - 추진내용 : 견인프로그램과 공단 홈페이지 연계를 통한 조회기능 구현
- 범죄예방 우수 시설 인증
 - 건 명 : 연수역 남부·북부 공영주차장 범죄예방 우수시설 인증 취득
 - 추진기간 : 2019. 1 ~ 4월
 - 추진내용 : 연수경찰서와 협의 및 주차장 점검을 통해 주차장 내 출입문 시건장치와 CCTV 추가설치 등을 추진하여 범죄예방 우수시설(안심주차장) 인증 취득
- 공영주차장 웹 주차쿠폰 시스템 구축
 - 건 명 : 연수역 남부·북부 공영주차장 웹 주차쿠폰 시스템 도입
 - 추진기간 : 2019. 5 ~ 6월
 - 추진내용 : 구민편의 증진 및 인근상권 활성화를 위한 웹 주차쿠폰 시스템 도입을 통해 공영주차장 활성화 도모



〈피견인차량 조회서비스〉 〈범죄예방 우수시설 인증〉 〈웹 주차쿠폰 시스템〉

【 환경시설팀 】

1. 현수막게시대·시민게시판 운영 및 종량제봉투·스티커 판매

♣ **현수막 지정게시대·시민게시판, 종량제봉투·스티커 효율적인 관리·운영으로 쾌적한 연수구 환경 조성 및 이용고객 편의 향상**

- 현수막 및 종량제봉투 사업 운영현황
 - 현수막사업 계첩건수 및 종량제사업 판매건수

| 구분 | 계 | 1월 | 2월 | 3월 | 4월 | 5월 | 6월 | 7월 | 8월 | 9월 | 10월 | 11월 | 12월 |
|-----|------------|-----------|---------|---------|-----------|-----------|---------|-----------|-----------|-----------|-----------|---------|-----------|
| 현수막 | 14,436 | 1,376 | 1,036 | 1,281 | 1,191 | 1,233 | 895 | 1,200 | 1,211 | 1,138 | 1,354 | 1,337 | 1,184 |
| 종량제 | 12,309,025 | 1,113,634 | 828,919 | 859,460 | 1,037,816 | 1,035,077 | 879,532 | 1,175,085 | 1,177,502 | 1,020,228 | 1,082,336 | 980,411 | 1,119,025 |

- 현수막 지정게시대 16개소 교체
 - 현수막 지정게시대 수동방식에서 자동으로 교체 2019. 6 ~ 9월

| 교체 전 | | 교체 후 | |
|--------------------|-------|-------------|-------|
| 설치방식 | 설치년도 | 설치방식 | 설치년도 |
| 수동(스프링), 자동(스프링) 등 | 2000년 | 자동(체인, 텐션봉) | 2019년 |



- 종량제봉투 송도동 분동 배송 실시
 - 송도동 지역 분동 배송 실시 2019. 1월
 - 송도동의 지속적인 지정판매소 및 세대수 증가로 커져가는 지역별 편차를 감소시키기 위해 송도동 분동 배송 실시

| | | | | |
|----------|------------|-----|----------|------------|
| 월요일 | 화요일 | 수요일 | 목요일 | 금요일 |
| 연수동, 선학동 | 송도동 전체 | 옥련동 | 청학동, 동춘동 | 송도동 전체 |
| 월요일 | 화요일 | 수요일 | 목요일 | 금요일 |
| 연수동, 선학동 | 송도동1, 송도동3 | 옥련동 | 청학동, 동춘동 | 송도동2, 송도동4 |

2. 각종 안전사고 예방을 위한 오수중계펌프장 유지관리

♣ 오수중계펌프장 전기·기계설비 유지보수, 무인경비시스템 설치 등 시설물 관리를 통해 무단침입, 범람 및 침수 등 안전사고 예방

- 각종 사고 예방을 위한 시설물 정비
 - 오수중계펌프장 무인경비시스템 설치 공사 2019. 1월
 - 오수중계펌프장 2개소 제어시스템 증설 공사 2019. 12월
- 펌프장 기능유지를 위한 전기·기계설비 보수
 - 북측유수지 오수중계펌프장 MCCB반 부스바 교체 2019. 5월
 - 인버터(호수A, 북측B호기) 교체 공사 2019. 7월 / 12월
 - 오수중계펌프장 밸브 내부점검 및 슬러지 제거 2019. 6월 / 11월
 - 호수공원 오수중계펌프장 수중펌프 B호기 보수 2019. 5월
 - 호수공원 오수중계펌프장 체크밸브 교체 2019. 7월
- 근로자 환경개선 및 안전을 위한 펌프장 기타 시설물 보수
 - 오수중계펌프장 방수 공사, 방화문 교체 2019. 6월 / 11월
 - 오수중계펌프장 2개소 그레이팅 구매 및 설치 2019. 12월
 - 북측유수지 오수중계펌프장 급배기 설비 교체 공사 2019. 12월

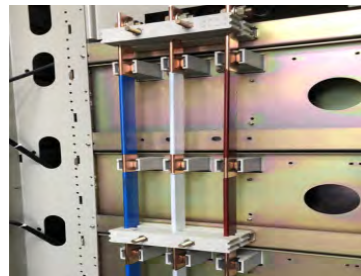

<부스바 교체>



<수중펌프 보수>



<체크밸브 교체>

제3절 2020년도 주요업무 추진계획

【 경영지원팀 】

1. 정보화경영시스템 기능개선을 통한 운영강화

♣ 공단 정보화경영시스템의 운영강화를 위한 개인정보 유출방지 솔루션 도입으로 회원관리 및 행정정보공동이용 서비스 등 정보화 기능성 제고

- 개인정보 접속기록관리 솔루션 도입 2020. 5 ~ 7월
 - 송도체육센터 회원관리 프로그램과 연계하여 접속기록관리 시스템 구축
 - 그룹웨어 인사관리, 현수막시스템 등 개인정보 관리 시스템 추가 연동 추진
- 개인정보관리수준진단 고득점 획득을 통한 공단 신뢰도 제고 2020. 7월
 - 2019년 미흡사항 중점 개선 실시 2020. 1 ~ 6월
 - 개인정보수준진단 TF 구성을 통한 체계적인 관리수준진단 수검 준비
 - 개인정보보호 전문업체 솔루션을 통한 정보보호 수준제고 및 고득점획득
- 행정정보공동이용 서비스 도입을 통한 주민편의 증진 2020. 5 ~ 8월
 - 행정정보공동이용 서비스 도입을 위한 TF 구성 및 운영 2020. 4 ~ 6월
 - 행정정보공동이용 사용 승인기관 심사 2020. 6. 10.
 - 송도체육센터, 공영주차장 즉시감면 서비스 운영을 통한 주민 편의 증진
- 정기적인 정보화경영시스템 점검을 통한 운영강화 : 상시
 - 매월 셋째주 수요일 '사이버보안의 날' 영상정보 관리 추가 운영



<개인정보수준진단 TF>

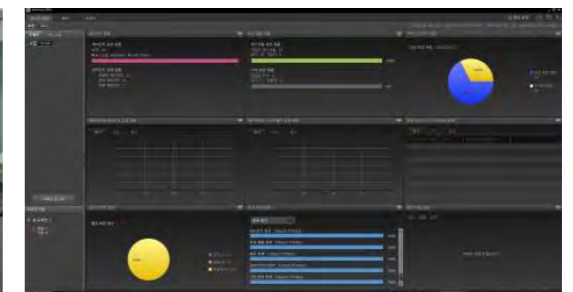

<공단 정보화경영시스템(보안관리)>

2. 일·가정 양립(WLB)을 위한 가족친화 프로그램 운영

♣ 가족친화 프로그램 운영을 통해 공단 직원의 Work & Life Balance를 보장하고 일·가정 양립 문화를 확산하는 선진 기업으로 도약

- 장시간 근로시간 개선을 위한 일터혁신컨설팅 추진 2020. 5 ~ 10월
 - 공단 임직원의 근로형태 분석을 통한 현황 진단
 - 장시간 근로시간 개선으로 일·가정 양립의 조직문화 형성
- 임직원 복리후생 증진을 위한 기관 간 업무협약 추진 2020. 5월
 - 문경, 평창, 여수 등 지역별 기관과의 업무협약을 통한 휴양소 제공 : 비예산
- WLB을 선도하는 우수기업으로 도약을 위한 여가친화인증 취득 2020. 5 ~ 10월
 - 문화체육관광부가 주최하는 여가친화기업 인증사업 참여로 우수기업 이미지 제고
- 임직원 지원을 위한 가족돌봄휴가 도입 2020. 3월
 - 코로나19 감염병 확산 따른 가족돌봄휴가제도 조기 정착
- 일·가정 양립 활성화를 위한 유연근무제도 적극 활용
 - 시차출퇴근제, 근무시간선택제, 집약근무제 등 선진 근무제도 도입
 - 정시퇴근제 등 임직원의 가족이 있는 삶 보장
- 여성 일자리 개선을 위한 모성보호 정책 시행
 - 정부정책 및 법령에 의거, 임직원의 출산 및 양육을 적극 지원



〈2020년 일터혁신컨설팅〉



〈여가친화인증 CI〉

【 경영혁신팀 】

1. 인권경영 선도를 위한 정책 추진

♣ 꾸준한 인권과제 발굴과 인권영향평가보고서 권고사항의 충실한 이행을 통한 선도적인 인권중시 사회기조 형성

- 인권영향평가 환류체계 확립을 위한 경영시스템 구축 2020. 2 ~ 10월
 - 인권경영 기본계획 수립 → 인권영향평가 → 인권개선 권고 → 구제조치 마련
- 인권경영 전문성 향상을 위한 인권경영위원회 정기 운영 : 연2회
 - 2020년 제1회 인권경영위원회 2020. 3월
 - 2020년 제2회 인권경영위원회 2020. 10월
- 공정사회 구현 및 불공정거래 개선을 위한 모범거래모델 도입 2020. 4월
- 전사적 인권경영 참여를 통한 인권경영 공유가치 내재화 2020. 5 ~ 11월
 - 인권경영 슬로건 공모전 개최 2020. 5 ~ 6월
 - 관내 대학교 및 유관기관과의 인권경영 캠페인 추진 2020. 7 ~ 11월
- 대외협력을 통한 지역사회 인권경영 활성화 2020. 7 ~ 11월
 - 유관기관과의 인권경영실천협약체 MOU 체결 2020. 7월
 - 대내·외 협력을 통한 전사적 인권교육·견학 정례화 2020.8 ~ 11월
- 인권경영 환류체계 정립을 위한 인권영향평가 실시 2020. 10월



〈혁신 제안공모전 시상식〉



〈혁신 우수부서 포상〉

2. 코로나19 확산 예방을 위한 전사적 대응

♣ 코로나19 감염확산에 대한 신속한 초기대응과 예방활동으로 구민의 안전 확보 및 유관기관과의 긴밀한 협조를 통한 지역사회 피해 최소화

- 감염병 확산방지를 위한 시설 소독 등 방역조치 이행 상시
- 코로나19 국민예방수칙 홍보 및 극복 응원 격려활동 전개 상시
- 코로나19 비상상황 발생 대비 업무연속성 계획 수립 및 시행 2020. 1월
- 이원적 근무체제 운영 및 대체사업장 지정(종량제 봉투 분리 보관 등)
- 관내 공공·취약시설 방역지원을 위한 방역단 구성 및 운영 2020. 3월 ~ 현재
- 자체방역단 : 노사 합동 및 휴관 시설 인력을 활용한 방역 활동
- 합동방역단 : 사회공헌 실천협약체*, 품안애포연수* 공동방역 활동
* 연수구 소재 공공기관 사회공헌 실천협약체 구성기관(6개) : 공단, 인천환경공단, 인천테크노파크, 인천관광공사, 인천글로벌캠퍼스운영재단, (사)인천사랑운동시민협의회
* 품안애포연수 구성기관(7개) : 공단, 한국건강관리협회, 다문화가족지원센터, 연수구마을기업지회, 동심원, 육아종합지원센터, 연수구자원봉사센터
- 사회공헌 실천협약체, 헌혈운동 동참 2020. 2월 / 5월
- 지역아동센터 돌봄 어린이 대상 '행복꾸러미' 물품 전달 2020. 3월
- 국회의원 선거 사회적 거리두기 이행을 위한 임직원 인력지원 2020. 4월
- 코로나19 희망캠페인 릴레이 추진(손글씨, SNS 응원) 2020. 4월
- 코로나19 극복 및 희망품기 프로젝트 추진 2020. 6 ~ 7월
- 지역경제 활성화를 위한 옥련 재래시장 장보기 행사(100명 참여)
- 사회취약계층을 위한 여름용 면마스크 제작·기부 추진(96명, 약 300개)



<관내 취약시설 방역 지원>



<지역아동센터 물품 지원>



<희망캠페인 릴레이>



<지역경제 활성화(장보기행사)>

【 청사관리팀 】

1. 공단 미디어 기자단(연미단) 운영

♣ 인천시청자미디어센터 자원으로 공단 미디어 기자단을 운영하여 공익 홍보채널 구축 및 안전관련 영상 제작으로 특화된 자체 기자단 운영

- 인천시청자미디어센터와 업무 협력을 위한 간담회 개최 2020. 3월
- 기자단 양성을 위한 인천시청자미디어센터 MOU 추진 2020. 6월
- 인천시청자미디어센터와 협력하여 미디어 콘텐츠 제작 역량 향상
- 공단 미디어 기자단(연미단) 모집 및 발대식 추진 2020. 7월
- 인천시청자미디어센터와 협력하여 미디어 교육 실시 2020. 7 ~ 9월
- 미디어 기자단의 콘텐츠 제작에 필요한 촬영·편집 기술 습득
- 안전관련 콘텐츠 제작 및 공단 SNS 홍보 2020. 11월
- 생활공구 대여 서비스 이용법, 소화기 사용법, 지진 시 대피요령 등
- 유관기관과 합동으로 미디어 격차 해소를 위한 봉사활동 2020. 12월
- 미디어 취약계층(노인 등) 대상 미디어 활용에 대한 멘토 교육



<인천시청자미디어센터 현장소개>



<인천시청자미디어센터 MOU>

2. 스마트한 시설운영으로 재난안전관리 역량 강화

♣ 전문적이고 체계적인 시설물 유지관리로 재난안전관리 역량 강화 및 분야별 전문 교육을 통한 내·외부 혁신역량 제고

- 공공청사 시설관리 시스템 구축
 - 시설물 유지관리 계획 수립 및 법정 검사를 통한 위험요인 제거 2020. 1 ~ 6월
 - 스마트한 시설관리를 위한 시설물 이력관리 시스템(FMS) 벤치마킹 및 공공청사 시설물 관리시스템(FMS) 구축·보완 2020. 6월 ~ 12월
 - 시설·환경 분야별 시설물 매뉴얼 구축을 통한 전문성 강화 2020. 6 ~ 9월
- 전문 기술교육을 통한 혁신역량 강화
 - 에너지·재난·안전분야 전문 기술교육 및 신규 설치 장비(승강기·GHP 등) 운영 교육으로 시설관리 전문성 강화 2020. 6 ~ 12월
 - 전국 공중화장실 우수관리인 및 아름다운 화장실 공모 참여 2020. 5월 / 7월
 - 환경관리분야 직무역량 강화를 위한 공중위생관리 교육 실시 2020. 10월
 - 효율적인 에너지 관리를 위한 실무직원 정기토론 운영 2020. 7월 / 10월
- 신규 공공청사 시설운영 조기 안정화 추진
 - 함박마을 문화복지센터 / 구청사 별관 위·수탁 계약 체결 2020. 1월 / 5월
 - 신규 공공청사 운영계획 수립 및 시설물 점검·장비 시운전 2020. 1 ~ 6월



<함박마을 문화복지센터>



<구청사 별관>

【 문화사업팀 】

1. 신규 유료화 체육시설 체계적 준비

♣ 기존 무료 체육시설의 유료화 시행에 따라 수반되는 운영환경 변화에 사전적으로 대응하고 안정적인 조기 정착을 위해 체계적 준비

- 체육시설 유료화 사업개요
 - 추진근거 : 연수구 체육시설 관리 및 운영에 관한 조례(2019. 12. 30. 문화체육과)
 - 추진대상 : 신규 유료화 체육시설(기존 1개소 → 7개소 확대)

| 대상 시설 | 보유 시설물 | 대상 시설 | 보유시설물 |
|--------|----------|-----------|--------------------|
| 대학공원 | 배드민턴장 5면 | 국제1호근린공원 | 풋살장 1면 |
| 연수체육공원 | 풋살장 2면 | 동춘다누리체육센터 | 탁구대 8대 배드민턴장 3면 |
| 연수체육공원 | 배드민턴장 4면 | | |
| 문화공원 | 테니스장 3면 | 용담공원 | 축구장 1면 |

- 체육시설 유료화 운영계획
 - 월별 수입금 관리 및 시설운영 등 경영관리 체계화 2020. 1월
 - 체육시설 웹·모바일 예약 및 수입금 관리시스템 구축 2020. 1월
 - 유료전환 대상 체육시설 시설 보수(안내판 교체 등) 2020. 1월
 - 체육시설 관리인력 확충 2020. 1월 / 7월
 - 고객맞춤 체육시설 운영을 위한 고객 의견 청취 상시



<대학공원 배드민턴장>



<연수체육공원 풋살장>



<문화공원 테니스장>



<동춘다누리체육센터>

2. 노인복지시설의 안정적 운영 · 관리

♣ 노인복지시설 운영의 안정화를 위한 체계적 평가 시스템 구축 및 책임자 선임으로 노인복지시설 운영관리 경쟁력 제고

○ 노인복지시설 현황

| 대상 시설 | 시설현황 |
|---------------------------|---|
| 연수구노인복지관 (연수구재가노인복지센터) | 규 모 : 4,647.54㎡ (지하1층, 지상3층) 준 공 일 : 1998. 12. 18. 운영사업 : 대강당, 프로그램실, 상담실, 경로식당, 물리치료실, 휴게실 등 |
| 청학노인복지관 | 규 모 : 1,128.24㎡ (지하1층, 지상3층) 준 공 일 : 2007. 9. 14. 운영사업 : 프로그램실, 상담실, 경로식당, 물리치료실, 휴게실 등 |
| 송도노인복지관 | 규 모 : 3,003.24㎡ (지하1층, 지상4층) 준 공 일 : 2017. 12월 운영사업 : 다목적홀, 프로그램실, 상담실, 경로식당, 물리치료실, 휴게실 등 |

○ 노인복지시설 운영 안정화를 위한 평가 및 시설장 채용

– 시설장 평가 및 채용절차

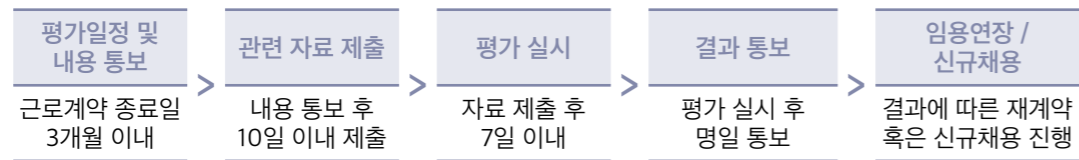

– 시설장 채용 일정

- 청학노인복지관 시설장 신규채용 2020. 3월
- 연수구노인복지관 시설장 근무실적평가 2020. 6월
- 연수구노인복지관 시설장 근로계약 체결 2020. 9월
- 송도노인복지관 시설장 근무실적평가 2020. 9월
- 송도노인복지관 시설장 근로계약 체결 2020. 12월



〈대학공원 배드민턴장〉 〈연수체육공원 풋살장〉 〈문화공원 테니스장〉 〈동춘다누리체육센터〉

【 송도체육센터팀 】

1. 노인 일자리 창출을 위한 '꿈꾸는 카페' 운영

♣ 노인인력개발센터와 실버 카페인 '꿈꾸는 카페' 운영을 추진하여 노인 일자리 창출 및 경제적 자립 도모를 통해 사회적 가치 창출

○ 실버카페 운영 개요

- 카 페 명 : 꿈꾸는 카페
- 소 재 지 : 연수구 송도과학로 51번길 80 송도체육센터 2층
- 계약기간 : 2020. 3. 27. ~ 2022. 3. 26.(2년)
- 시설규모 : 31,625㎡ / 9.6평

- 송도체육센터 내 카페테리아 임대를 위한 임대료 산정 2020. 2월
– 카페테리아 임대료 기초금액 평가 의뢰 및 회보
- 공유재산 무상사용 허가 요청 및 승인 2020. 2 ~ 3월
– 연수구노인인력개발센터의 무상사용 허가 요청 및 승인
– (공단, 연수구노인인력개발센터) 업무협약 체결 2020. 2. 24.
– 匾노인장애인과에 실버카페 무상사용 허가 요청 및 승인 2020. 3. 19.
- 실버카페 점등식 시행 2020. 6. 15.
- 실버카페 시범운영 실시 2020. 6. 24.
- 실버카페 정상운영 및 분기별 모니터링 실시 상시



〈송도체육센터〉



〈꿈꾸는 카페〉

2. 법적사항 이행으로 안전한 체육센터 구현

♣ 송도체육센터 운영에 따른 제반 위험 및 설비 등의 문제를 사전에 점검하여 안전을 확보하고, 관리 상 법적 사항을 이행하여 재해와 재난 예방 및 건축물 효용 증대

- 2020년 체육센터 안전점검 종합계획 수립 2020. 4. 27.
- 재난·재해대비 시설물 점검
 - 해빙기 안전점검 2020. 3. 3 ~ 3. 5.
 - 우기대비 안전점검 및 태풍 등 2020. 6. 15.
 - 풍수해 대비 안전점검 2020. 6. 15.
- 건물 관리에 필요한 법적사항 이행 철저(법적 선임 지정)
 - 전기 안전 관리자 선임 : (주)동성전기기술단 / 광○○ 대리
 - 소방 안전 관리자 선임 : 광○○ 대리
 - 승강기 안전 관리자 선임 : (주)우리엘리베이터 / 황○○ 주임
 - 수도 시설물 관리자 선임 : 황○○ 주임
 - 실내 공기질 측정자 선임 : 황○○ 주임
- 유관기관과 정기 하자 점검 실시 2020. 11월
 - 區문화체육과, (주)효마을 등과 업무협약의 후 하반기실시
- 타공단과 체육센터 교차 안전점검 실시 2020. 11월
 - 송도체육센터 개관 시 타공단과 교차 안전점검 실시



<안전점검 사진>

| NO. | 점검항목 | 점검내용 | 상태 | 주요 특성 |
|------------|--------------------|-------------------------------------|----|-------|
| 1.1.1 | 기체부 공간 | 정기 및 작동 상태 | ▲ | 1/3 |
| 1.1.1.1 | 구동장치 | 회차 및 기동시 작동 상태 | ▲ | 1/3 |
| 1.1.1.2 | 감속 | 회차 및 기동시 감속 상태 확인 | ▲ | 1/3 |
| 1.1.1.3 | 안전장치 | 기체부 공간 열차 안전장치 | ▲ | 1/3 |
| 1.1.1.4 | 수동장치 | 수동장치 작동 및 작동 상태 | ▲ | 1/3 |
| 1.1.1.5 | 비상문닫 및 작동시험을 위한 장치 | 가) 조력의 작동 상태 및 작동 나) 비상문 닫 작동 상태 | ▲ | 1/3 |
| 1.1.1.5.1 | | 가) 조력의 작동 상태 및 작동 | ▲ | 1/3 |
| 1.1.1.5.2 | | 나) 비상문 닫 작동 상태 | ▲ | 1/3 |
| 1.1.1.5.3 | | 가) 조력 작동 시험시작의 설치 및 작동 상태 | ▲ | 1/3 |
| 1.1.1.5.4 | | 나) 비상문 닫 작동 시험시작의 설치 및 작동 상태 | ▲ | 1/3 |
| 1.1.1.6 | 통신 | 송신(기체부) 이상통화장치 설치 및 작동 상태 | ▲ | 1/3 |
| 1.1.1.7 | 안전 | 노후 및 작동 상태 | ▲ | 1/3 |
| 1.1.1.8 | 감속기 | 가) 문동작의 작동 및 노후 상태 | ▲ | 1/3 |
| 1.1.1.8.1 | | 가) 감속기 및 안전장치의 노후 및 작동 상태 | ▲ | 1/3 |
| 1.1.1.8.2 | | 가) 감속기 작동 및 작동 상태 | ▲ | 1/3 |
| 1.1.1.9 | 로버테 | 가) 로버테의 작동 및 노후 상태 | ▲ | 1/3 |
| 1.1.1.9.1 | | 가) 로버테 작동 및 작동 상태 | ▲ | 1/3 |
| 1.1.1.10 | 제어장치 | 가) 제어장치 작동 및 작동 상태 | ▲ | 1/3 |
| 1.1.1.10.1 | | 가) 제어장치 작동 및 작동 상태 | ▲ | 1/3 |
| 1.1.1.11 | 전동기 | 가) 전동기 및 안전장치 작동 및 작동 상태 | ▲ | 1/3 |
| 1.1.1.11.1 | | 가) 전동기 작동 및 작동 상태 | ▲ | 1/3 |

<승강기 점검표>

【 공원녹지팀 】

1. GREEN SENIORS 봉사단 조경분야 사회공헌활동

♣ 조경분야 재능기부 GREEN SENIORS 사회공헌 활동을 통해 취약 복지시설 등에 쾌적한 녹지환경 제공으로 사회적 가치 실현 제고

- 사회공헌 활동 정착화를 위한 관내 취약 복지시설 연 2회(6·9월) 봉사단 활동 실시
 - 인천연일학교(300㎡) 잔디광장 예초, 화단 관목류 전정, 시설물 코로나19 소독 등
 - 인천사할린동포복지회관(2,000㎡) 정원 예초 및 관목류 전정, 시설물 코로나19 소독 등
 - 동심원(1,400㎡) 심터 잡초제거, 교목 가지치기, 시설물 코로나19 소독 등
- 사회공헌 활동 확대 및 활성화를 위한 인천연일학교와의 업무협약 체결
 - 인천연일학교와 GREEN SENIORS 사회공헌활동 업무협약 2020. 1. 17.
- 관내 취약 복지시설에 불거리 제공을 위한 봄, 여름 초화 식재
 - 노인복지관(3), 복지시설(3), MOU기관(1) 봄 꽃 식재 2020. 4. 02.
 - 노인복지관(3), 복지시설(3) 여름 꽃 식재 2020. 6. 29.
 - 안전하고 쾌적한 송일초등학교 통학길 조성 2020. 6. 29.
- 위험교목 전지 등 녹지대 정비가 필요한 관내 복지시설에 사회공헌 활동 실시
 - 세화종합사회복지관 위험교목 가지치기 2020. 5. 13.



<연일학교 사회공헌 활동>



<안전하고 쾌적한 송일초 통학길 조성>



<사할린동포복지회관 사회공헌 활동>

2. 지역 공동체 문화생활 거점 공원 활성화 경관개선

♣ 송도국제도시 내 명품 공원 조성을 통해 휴양의 즐거움을 배가하는 차별화된 문화거점으로 거듭나고자 누리공원의 녹색복지 서비스 개선

○ 식생류 식재 및 경관 개선을 통한 쾌적한 휴식공간 조성 2020. 4 ~ 6월

| 대상 | 수량 | 세부내역 |
|-----------|--------|------------------------|
| 진달래 식재 | 1,500주 | H0.4xW0.3 / 1,500주 |
| 매화보식 | 15주 | H3.0xR8 / 15주 |
| 칼라 우드칩 멀칭 | 28주 | 느티나무(R15) |
| 조형 화분설치 | 20EA | 영산홍(매년 4월 전시) |
| 출입구 화분 설치 | 10EA | H0.5xW1.3 / 땀싸리, 천일홍 등 |

○ 산책로 및 이동동선 경관조명 설치로 야간 공원녹지 이용 안전성 향상 2020. 4월

| 대상 | 수량 | 세부내역 |
|--------------|------|---|
| 전통 돌담길 조명 설치 | 45m | LED BAR / 45W(3M) x 15EA, LED SMPS / 530W x 2EA |
| 전통굴뚝 경관조명 설치 | 10EA | LED 사각투광등 / 100W x 4EA |
| 석탑조명 설치 | 4EA | LED 모듈 / 3W x 5EA |
| 태양광 유도등 설치 | 12EA | LED 태양광사각 지중등 15W x 12EA |

○ 자체인력·기술을 활용한 초승달 포토존 제작으로 새로운 지역명소 조성

- 초승달 포토존 구조물 자체 제작 020. 3. 6 ~ 4. 29.
- 인근 유치원 및 어린이집 방문 홍보 2020. 5. 11. ~ 5. 22.
- 드라마 및 영화 촬영장소 제공 홍보 2020. 8월
 - ※ 포토존 조성안내 공문 발송 및 촬영장소 제공 등(한국PD연합회, (사)한국영화감독조합)
- 기념촬영 장소 제공 및 홍보활동 강화 2020. 연중
- 공단 SNS(블로그, 페이스북 등) 홍보 및 개인명함 포토존 사진 추가 등

○ 사업예산(14,774천원 / 재료비)

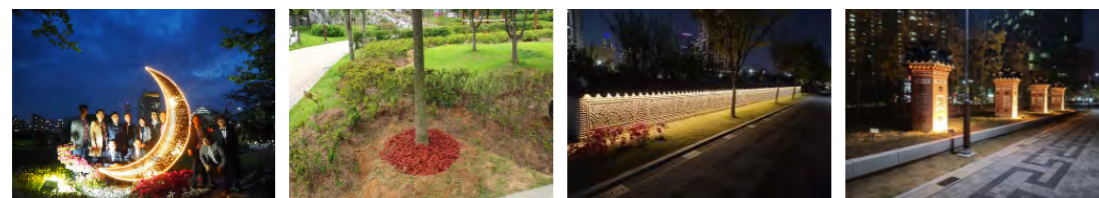

〈누리공원 초승달 포토존〉 〈칼라 우드칩 멀칭〉 〈전통돌담 경관조명〉 〈전통굴뚝 경관조명〉

【 주차사업팀 】

1. ICT기술을 접목한 주차요금 즉시 감면 서비스

♣ 행정안전부 행정망을 통한 주차요금 현장 즉시 감면 시스템 구축으로 신속 행정 처리 및 공회전 감소에 의한 환경관리 등 고객만족도 향상 및 업무효율성 제고를 도모하고자 함

- 연수구 주차요금 감면 내역 구분 및 정리 2020. 2 ~ 3월
 - 『인천광역시 연수구 주차장 설치 및 관례 조례』에 따른 감면 대상 정리
- 차량번호 감면 가능한 모듈 구축 등 업무 설계 2020. 4 ~ 5월
 - 차량번호만으로 요금 감면이 가능한 모듈 구축 및 업체협의를 통한 업무 설계
- 즉시요금 감면서비스 계약심의 및 발주 2020. 6월
- 시스템 설치 및 감면 차량 현장 테스트 진행 2020. 7 ~ 10월
- 주차요금 즉시 감면 서비스 구축 2020. 11월
- 『인천광역시 연수구 주차장 설치 및 관례 조례』 제5조(주차요금의 관련) 개정 예정 2020. 11월
 - 개정 사유 : 현행 조례 상에는 감면 대상자가 탑승하거나 동승하는 경우에만 할인이 적용되나, 차량번호만으로 할인 감면 적용 개정 필요



〈주차요금 즉시감면 서비스〉

2. 정기권 접수 홈페이지 개편 및 주차장 내 안전사각지대 제거

♣ 정기권 접수 홈페이지 업그레이드를 진행하여 빠르고 정확한 업무 처리 절차를 가능하게 함으로써 공단 업무의 신뢰도 형성 및 CCTV 추가 설치, LED 보안등 교체를 통해 주차장 내 사각지대를 제거하고 안전한 주차장 문화 조성 도모

- 정기권 접수 홈페이지 개선 계획
 - 타공단 정기권 접수 시스템 벤치마킹 및 분석 2020. 1~2월
 - 업체 선정을 통한 홈페이지 업그레이드 진행 2020. 3~4월
 - 정기권 접수 홈페이지 테스트 진행 2020. 4~5월
- 개편 홈페이지 정기권 접수 실시 2020. 6월(3분기 접수분)
- 청학동(2), 연수3동 공영주차장 범죄예방 우수 시설 인증 2020. 3월
- 연수역 남부 공영주차장 CCTV 추가 설치 계획
 - 주차장 내 사각지대 분석 2020. 2월
 - 업체 선정을 통한 CCTV 추가 설치 진행 2020. 3월
 - CCTV 영상정보 통합 관제실 연동 및 모니터링 실시 2020. 4월
- 흥륜사 공영주차장 LED보안등 전수 교체
 - 흥륜사 공영주차장 보안등 점검 2020. 5월
 - 업체 선정을 통한 LED보안등 전수 교체 2020. 6월



〈정기권 홈페이지 개편〉



〈범죄예방 우수시설 인증〉



〈LED 보안등 교체〉

【 환경시설팀 】

1. 고객편의 증진을 위한 현수막 및 종량제봉투 사업 고도화

♣ 고객의 니즈를 파악하여 이용시설 및 서비스를 개선함으로써 이용고객의 편의 증진 및 고객만족도 향상 도모

○ 고객편의를 위한 현수막 보관소 확장 및 사업소 이전

- 추진기간 2019. 12. 23. ~ 2020. 1. 10.
- 장 소



※ 송도동에 위치한 공단 본부에서 원도심(연수역 부근)으로 이전

- 주요내용

- 이전사무실 계약 2019. 12월
- 이전사무실 공사 및 이전 2019. 12월 ~ 2020. 1월



〈연일학교 사회공헌 활동〉



〈안전하고 쾌적한 송일초 통학길 조성〉



〈사할린동포복지회관 사회공헌 활동〉

○ 종량제봉투 온·오프라인 카드결제 시스템 도입 2020. 8월

- 대 상 : 종량제봉투 및 스티커 지정판매소
- 기존 전자결제서비스(PG) 업체 변경을 위한 내부검토 2020. 5월
- 신규 PG사 서비스 이용 계약 추진 2020. 6월
- 온·오프라인 카드결제 프로그램 구축 및 테스트·보완, 홍보 2020. 7월
- 종량제봉투 및 스티커 온·오프라인 카드결제 시스템 운영 2020. 8월

2. 폐현수막 업사이클링을 통한 사회적 가치 창출

♣ 폐현수막 업사이클링을 통한 자원순환 및 환경보전 기여와 자활사업 촉진을 통한 일자리 창출 등 사회적 가치 창출

- 폐현수막 업사이클링 사업기간 2019. 8월 ~ 지속
- 사업대상 : 연수구청, 공단, 인천연수자활센터 등 유관기관 협업
- 사업내용
 - 폐현수막 재활용 마대 제작으로 청소 등에 사용
 - 공단 월평균 신규 현수막(500장) 중 40% 재활용(200장)하여 마대제작
- 추진현황
 - 성남시 폐현수막 마대 제작 업체 [(주)두레] 벤치마킹 2019. 8월
 - 제작 및 수거, 소각처리 등 區자원순환과 협의 2019. 8월 ~ 2020. 4월
 - 성남시 자원순환과 폐기물 집하장 벤치마킹(성공사례) 2020. 1월
 - 하남시 자원순환과 벤치마킹(실패사례) 2020. 1월
 - 송도자원환경센터(소각장) 반입 관련 업무 협의 2020. 1월

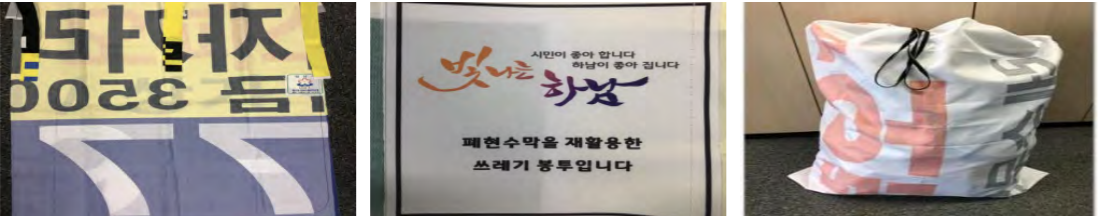

〈성남시 폐현수막 마대〉 〈하남시 폐현수막 마대 마크〉 〈폐현수막 마대 견본〉

- 주요계획
 - 區 자원순환과 협의를 통한 수거 및 처리방식 등 협의 2020. 7월
 - 폐현수막 마대 발주 및 제작 2020. 8월
 - 연수구 관내 환경정비 등에 마대 활용 2020. 9월

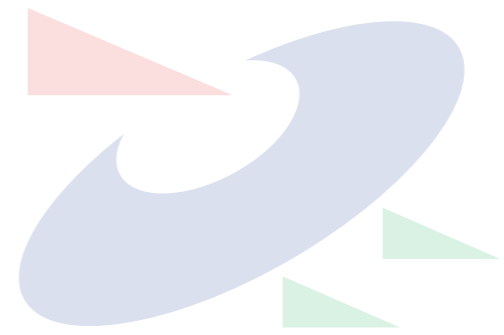

제 7 편 부 록



○역대 구청장

| 구분 | 성명 | 재임기간 | 비고 |
|-------|-----|------------------------|-------------------|
| 초대 | 백승철 | '95. 3. 1 ~ '95. 6. 30 | '95. 3. 1 연수구청 개청 |
| 2, 3대 | 신원철 | '95. 7. 1 ~ '02. 6. 30 | 민선1, 2기 |
| 4대 | 정구운 | '02. 7. 1 ~ '06. 6. 30 | 민선 3기 |
| 5대 | 남무교 | '06. 7. 1 ~ '10. 6. 30 | 민선 4기 |
| 6대 | 고남석 | '10. 7. 1 ~ '14. 6. 30 | 민선 5기 |
| 7대 | 이재호 | '14. 7. 1 ~ '18. 6. 30 | 민선 6기 |
| 8대 | 고남석 | '18. 7. 1 ~ 현재 | 민선 7기 |

○역대 부구청장

| 구분 | 성명 | 재임기간 |
|-----|-----|---------------------------|
| 초대 | 김부근 | '95. 3. 1 ~ '95. 7. 28 |
| 2대 | 백세열 | '95. 7. 29 ~ '97. 2. 11 |
| 3대 | 박상웅 | '97. 2. 12 ~ '97. 11. 13 |
| 4대 | 이근식 | '97. 11. 14 ~ '98. 7. 6 |
| 5대 | 박부식 | '98. 7. 7 ~ '98. 9. 30 |
| 6대 | 김익오 | '98. 10. 1 ~ '00. 1. 21 |
| 7대 | 고홍승 | '00. 1. 22 ~ '01. 1. 5 |
| 8대 | 권기일 | '01. 1. 6 ~ '02. 1. 28 |
| 9대 | 정용준 | '02. 1. 29 ~ '03. 6. 4 |
| 10대 | 김우철 | '03. 6. 5 ~ '04. 6. 22 |
| 11대 | 남기두 | '04. 6. 23 ~ '05. 1. 31 |
| 12대 | 장사규 | '05. 2. 1 ~ '06. 7. 2 |
| 13대 | 임경환 | '06. 7. 3 ~ '06. 12. 27 |
| 14대 | 김인규 | '06. 12. 28 ~ '07. 12. 27 |
| 15대 | 윤시덕 | '07. 12. 28 ~ '09. 1. 2 |
| 16대 | 김진희 | '09. 1. 2 ~ '10. 1. 4 |
| 17대 | 백은기 | '10. 1. 4 ~ '10. 7. 28 |
| 18대 | 조명조 | '10. 7. 28 ~ '11. 7. 13 |
| 19대 | 홍준호 | '11. 7. 13 ~ '11. 12. 23 |

| 구분 | 성명 | 재임기간 |
|-----|-----|---------------------------|
| 20대 | 김기완 | '11. 12. 23 ~ '12. 11. 2 |
| 21대 | 황의용 | '12. 11. 12 ~ '13. 12. 31 |
| 22대 | 박덕순 | '13. 12. 31 ~ '15. 1. 1 |
| 23대 | 조현석 | '15. 1. 1 ~ '16. 5. 24 |
| 24대 | 강신원 | '16. 6. 28 ~ '17. 1. 31 |
| 25대 | 이홍범 | '17. 2. 1 ~ '19. 1. 16 |
| 26대 | 전무수 | '19. 1. 16 ~ 현재 |

○역대 구의회 의원

가. 제1대 연수구 의회 의원

| 선거구 | 성명 | 비고 |
|-----|-----|-----|
| 옥련동 | 황수호 | |
| 선학동 | 최병석 | 부의장 |
| 청학동 | 최범석 | |
| 동춘동 | 정환용 | 의장 |

나. 제2대 연수구 의회 의원

| 선거구 | 성명 | 비고 |
|------|-----|----------|
| 옥련동 | 김태호 | |
| 옥련동 | 이희락 | |
| 선학동 | 최병석 | 전반기 부의장 |
| 연수1동 | 정환용 | 전·후반기 의장 |
| 연수2동 | 윤진영 | |
| 연수2동 | 김재경 | 후반기 부의장 |
| 연수3동 | 허학우 | |
| 연수3동 | 안병길 | |
| 청학동 | 최윤석 | |
| 동춘1동 | 박윤석 | |
| 동춘1동 | 박남수 | |
| 동춘2동 | 정태민 | |
| 동춘2동 | 이순광 | |

다. 제3대 연수구 의회 의원

| 선거구 | 성명 | 비고 |
|------|-----|---------|
| 옥련동 | 박광익 | 전반기 부의장 |
| 선학동 | 김홍순 | 후반기 의장 |
| 연수1동 | 최병철 | |
| 연수2동 | 최인순 | |
| 연수3동 | 추연어 | |
| 청학동 | 한정택 | |
| 동춘1동 | 정구모 | 후반기 부의장 |
| 동춘2동 | 이성옥 | |
| 청량동 | 정태민 | 전반기 의장 |

라. 제4대 연수구 의회 의원

| 선거구 | 성명 | 비고 |
|------|-----|---------|
| 옥련동 | 진원용 | 후반기 의장 |
| 선학동 | 최두환 | 후반기 부의장 |
| 연수1동 | 서석원 | |
| 연수2동 | 홍인선 | |
| 연수3동 | 정지열 | |
| 청학동 | 진의범 | |
| 동춘1동 | 이재호 | 전반기 부의장 |
| 동춘2동 | 곽종배 | |
| 동춘3동 | 정태민 | 전반기 의장 |

마. 제5대 연수구 의회 의원

| 선거구 | 성명 | 비고 |
|-------------|-----|---------|
| 옥련 1·2동 | 박동복 | |
| 옥련 1·2동 | 황용운 | 후반기 부의장 |
| 동춘1·2·3, 송도 | 곽종배 | 후반기 의장 |
| 동춘1·2·3, 송도 | 정태민 | 전반기 의장 |
| 선학, 연수2·3동 | 이창환 | |
| 선학, 연수2·3동 | 정지열 | |
| 연수1, 청학동 | 서석원 | 전반기 부의장 |
| 연수1, 청학동 | 진의범 | |
| 비례대표 | 서연희 | |

바. 제6대 연수구 의회 의원

| 선거구 | 성명 | 비고 |
|--------------|-----|---------|
| 옥련 1·2동, 송도동 | 박기주 | 후반기 의장 |
| 옥련 1·2동, 송도동 | 황용운 | 후반기 부의장 |
| 동춘1·2·3 | 김성해 | |
| 동춘1·2·3 | 이인자 | |
| 선학, 연수2·3동 | 이창환 | 전반기 부의장 |
| 선학·연수2·3동 | 정지열 | 전반기 의장 |
| 연수1, 청학동 | 양해진 | |
| 연수1, 청학동 | 진의범 | |
| 비례대표 | 장현희 | |

사. 제7대 연수구 의회 의원

| 선거구 | 성명 | 비고 |
|--------------------|-----|---------|
| 옥련1·2동, 동춘1·2·3동 | 이인자 | 후반기 의장 |
| 송도1·2·3동 | 이재정 | 후반기 부의장 |
| 선학동, 연수1·2·3동, 청학동 | 이창환 | 전반기 의장 |
| 선학동, 연수1·2·3동, 청학동 | 양해진 | 전반기 부의장 |
| 선학동, 연수1·2·3동, 청학동 | 정지열 | |
| 옥련1·2동, 동춘1·2·3동 | 곽종배 | |
| 옥련1·2동, 동춘1·2·3동 | 김준식 | |
| 송도1·2·3동 | 이강구 | |
| 선학동, 연수1·2·3동, 청학동 | 정현배 | |
| 비례대표 | 박현주 | |

아. 제8대 연수구 의회 의원

| 선거구 | 성명 | 비고 |
|------------------|-----|---------|
| 옥련1동, 동춘1·2동 | 김성해 | 전반기 의장 |
| 선학동, 연수1·2, 동춘3동 | 최숙경 | 전반기 부의장 |
| 송도1·2·3동 | 조민경 | |
| 송도1·2·3동 | 기형서 | |
| 송도1·2·3동 | 이강구 | |
| 옥련1동, 동춘1·2동 | 이인자 | |
| 옥련2동, 청학동, 연수1동 | 김정태 | |
| 옥련2동, 청학동, 연수1동 | 장해윤 | |

| 선거구 | 성명 | 비고 |
|------------------|-----|----|
| 선학동, 연수1·2, 동춘3동 | 최대성 | |
| 선학동, 연수1·2, 동춘3동 | 유상균 | |
| 비례대표 | 이은수 | |
| 비례대표 | 정태숙 | |

○ 공공기관 현황

| 기관명 | 소재지 | 전화번호 |
|-------------|---------------------|----------|
| 인천광역시 연수구청 | 원인재로 115(동춘동) | 749-7114 |
| 인천광역시 연수구의회 | 원인재로 115(동춘동) | 749-8373 |
| 연수구 보건소 | 함박외로 13(청학동) | 749-8000 |
| 송도건강생활지원센터 | 인천타워대로 54번길 19(송도동) | 749-6915 |
| 연수청학도서관 | 솔샘로 146 (청학동) | 749-8270 |
| 연수어린이도서관 | 만우금로 164 (동춘동) | 749-8200 |
| 송도국제어린이도서관 | 컨벤시아대로 43(송도동) | 749-8220 |
| 해돋이도서관 | 해돋이로 7(송도동) | 749-6950 |
| 선학별빛도서관 | 넘말로 30(선학동) | 749-6710 |
| 동춘나래도서관 | 봉재산로54번길 30(동춘동) | 749-8240 |
| 옥련1동 행정복지센터 | 비류대로186번길 14(옥련동) | 749-6000 |
| 옥련2동 행정복지센터 | 옥련로 82(옥련동) | 749-6050 |
| 선학동 행정복지센터 | 선학로 54(선학동) | 749-6100 |
| 연수1동 행정복지센터 | 함박외로 127(연수동) | 749-6150 |
| 연수2동 행정복지센터 | 원인재로 158(연수동) | 749-6200 |
| 연수3동 행정복지센터 | 원인재로 283(연수동) | 749-6250 |
| 청학동 행정복지센터 | 비류대로294번길 26(청학동) | 749-6300 |
| 동춘1동 행정복지센터 | 만우금로 117(동춘동) | 749-6350 |
| 동춘2동 행정복지센터 | 만우금로 41(동춘동) | 749-6400 |
| 동춘3동 행정복지센터 | 원인재로 110(동춘동) | 749-6450 |
| 송도1동 행정복지센터 | 하모니로35번길 8(송도동) | 749-6500 |
| 송도2동 행정복지센터 | 신송로 248(송도동) | 749-6550 |
| 송도3동 행정복지센터 | 송도교육로 63(송도동) | 749-6780 |
| 송도4동 행정복지센터 | 컨벤시아대로230번길 42(송도동) | 749-6850 |

| 기관명 | 소재지 | 전화번호 |
|-----------------------|-------------------|----------|
| 중부지방해양경찰청 | 센트럴로 263(송도동) | 728-8000 |
| 인천경제자유구역청 | 아트센터대로 175(송도동) | 453-7114 |
| 연수구 선거관리위원회 | 용담로99번길 4(청학동) | 819-1390 |
| 연수지구대 | 함박외로 11-8(청학동) | 818-0112 |
| 동춘지구대 | 만우금로45번길 5(동춘동) | 814-0112 |
| 송도국제도시지구대 | 해돋이로 96(송도동) | 822-1112 |
| 송도국제도시2지구대 | 송도과학로51번길 70(송도동) | 818-7112 |
| 선학파출소 | 선학로 58(선학동) | 818-0113 |
| 연수1동치안센터 | 만우금로 289(연수동) | 819-0112 |
| 인천송도소방서 | 첨단대로 60번길 15(송도동) | 810-6610 |
| 옥련119안전센터 | 청량로155번길 7(옥련동) | 832-0119 |
| 동춘119안전센터 | 앵고개로 241(동춘동) | 813-2119 |
| 송도119안전센터 | 해돋이로 92(송도동) | 831-7119 |
| 인천우체국 | 함박외로 226(연수동) | 850-8100 |
| 인천옥련동우체국 | 한진로38번길 9(옥련동) | 834-2105 |
| 인천연수동우체국 | 비류대로 436(연수동) | 812-2105 |
| 인천송도동우체국 | 하모니로35번길 2(송도동) | 858-6442 |
| 인천송도G타워우체국 | 아트센터대로 175(송도동) | 858-0140 |
| 인천시청차미디어센터 | 인천타워대로54번길19 | 722-7900 |
| 인천환경공단 승기사업소 | 능허대로 484(동춘동) | 899-0100 |
| 인천환경공단 송도사업소 | 인천신항대로 892번길 50 | 899-4600 |
| 한국전력공사 남인천지사 | 비류대로 304(청학동) | 830-5267 |
| 한국가스공사 인천생산기지 | 동춘동 973 | 810-4502 |
| KT연수지사 | 청능대로 145 (동춘동) | 815-0800 |
| 인천적십자병원 | 원인재로 263(연수동) | 899-4000 |
| 대한적십자사 인천지사(혈액원) | 함박외로 220(연수동) | 815-0517 |
| 국립농산물품질관리원 경기지원 인천사무소 | 넘말로47번길 30(선학동) | 821-6060 |
| 인천여성의광장 | 앵고개로 183(동춘동) | 815-7101 |
| 인천시립박물관 | 청량로160번길 26(옥련동) | 440-6750 |
| 인천광역시 연수도서관 | 함박외로152번길 96(연수동) | 899-7500 |



21967 인천광역시 연수구 원인재로 115(동춘동)

www.yeonsu.go.kr